СОФТЛЭНД
www.softland.ru

МЕТОДИЧЕСКИЕ МАТЕРИАЛЫ ПО ВЗАИМОДЕЙСТВИЮ АРМ ДЕКЛАРАНТА "ФЕАНОР" С ИНФОРМАЦИОННЫМИ СИСТЕМАМИ ТАМОЖЕННЫХ ОРГАНОВ

АНОТАЦИЯ

Настоящий документ содержит методические материалы по работе с АРМ декларанта "Феанор" в части взаимодействия с информационными системами таможенных органов, предназначенными для представления участниками внешнеэкономической деятельности сведений в электронной форме.

Содержание

Термины и определения 7

Настройка ЭД 8

1 Необходимые инструменты для ЭД ... 8
2 Установка «КриптоПро CSP» ... 9
3 Установка корневого сертификата ... 12
4 Установка личного сертификата ... 25
5 Настройка ЭД ... 32
6 Настройка ЭД для работы с Таможенной Картой ... 55

Предварительное информирование 61

1 Настройка ПИ ... 62
2 Предварительное информирование (ФЗ-212) ... 63
3 Предварительная информация о транзите товаров, при двухэтапной подаче пакета документов ... 67
4 Предварительное уведомление о транзите товаров по национальной процедуре ... 70
5 Уведомление о прибытии ... 73
6 Предварительное информирование по книжке МДП. Подготовка документа ... 76

ЭЛЕКТРОННОЕ ДЕКЛАРИРОВАНИЕ 77

1 Краткое описание процесса ЭД ... 77
2 Открытие процедуры декларирования ... 78
3 Открытие процедуры с использованием таможенной карты ... 85
4 Открытие процедуры с использованием системы удаленной оплаты "Раунд" ... 106
5 Запрос закрытия процедуры ... 117
6 Информация о некорректно проставленных признаках документов, заявленных в ДТ ... 120
7 Повторная посылка контейнера документов ... 123
8 Информация о дублировании ... 124
9 Уведомление о регистрации ДТ ... 125
10 Уведомление о начале проверки ДТ ... 126
11 Решение о корректировке таможенной стоимости ... 127
12 Уведомление о проведении дополнительной проверки таможенной стоимости ... 130

© 2021 SOFTLAND

13 Сведения о выбранном способе обеспечения ... 135
14 Запрос о местонахождении товаров ... 138
15 Предоставление запрашиваемых документов ... 141
16 Внесение изменений в ДТ ... 153
17 Досмотр товаров ... 157
18 Решение о классификации товара в соответствии с ТН ВЭД ... 160
19 Уведомления о(об) завершении операций/отказе в проведении операций в отношении товаров и транспортных средств ... 162
20 Перевод на бумажное оформление ... 162
21 Отзыв ДТ ... 163
22 Окончание проверки ДТ ... 166
23 Уведомление о прибытии товарной партии ... 166
24 Запрос информации о таможенном органе, в зоне деятельности которого находятся товары ... 170
25 Выпуск ДТ ... 173
26 Условный выпуск ... 174
27 Выпуск под обеспечение ... 176
28 Посылка изменений после выпуска ДТ ... 177
29 Решения о корректировке таможенной стоимости после выпуска товаров ... 180
30 Уведомление о вывезенном товаре ... 183
31 Запрос истории ... 187
32 Запрос статуса ... 189
33 Запрос "Синхронизация" ... 190
34 Ошибка при контроле сообщения/ выполнении операции ... 191
35 Заявление на переработку ... 192
36 Информации об ЭЦП ... 193
37 Информационная форма сообщения ... 194
38 История взаимодействия ... 195
39 Продолжение процедуры ЭД после замены ЭЦП ... 203

Обязательство о подаче ДТ 205

1 Бизнес-процесс ... 205
2 Запрос на открытие процедуры ... 210
3 Запрос на закрытие процедуры ... 214
4 Уведомление о дублировании ... 217
5 Протокол ошибок ... 218
6 Отказ в регистрации ... 220
7 ОДТ принято к оформлению ... 221

© 2021 SOFTLAND

Транзитная декларация 223

1 Открытие процедуры взаимодействия ... 223
2 Открытие процедуры с дополнительным участником ... 225
3 Подача ЭТД и описи электронных документов ... 228
4 Регистрация ЭТД ... 230
5 Решения о выпуске товара ... 232

ОЭЗ 233

1 Уведомление о ввозе товаров и транспортных средств на территорию ОЭЗ ... 233
2 Уведомление о вывозе товаров и транспортных средств с территории ОЭЗ ... 246

Запрос сведений о лицевом счете 264

1 Запрос сведений о лицевом счете ... 264

Электронный архив документов 280

1 Электронный архив документов ... 280
2 Информационное взаимодействие с электронным архивом ... 281
3 Создание электронного архива декларанта ... 282
4 Помещение документа в электронный архив декларанта ... 283
5 Привязка документа в 44 графе ДТ ... 286
6 Автоматическое связываение документов в 44 графе ДТ ... 288
7 Обновление списка архивов ... 289
8 Обновление списка документов ... 290
9 Запрос статуса документа в электронном архиве декларанта ... 290
10 Редактирование документа в электронном архиве ... 291
11 Удаление документа из электронного архива декларанта ... 295
12 Скрыть документ ... 296
13 Удаление электронного архива декларанта ... 297
14 Скрыть раздел ... 298
15 Использование нескольких ЭЦП в электронном архиве ... 299
16 Добавление доступа чтения ... 300
17 Переход к документу в локальном архиве ... 301
18 Образ документа в ЭАД ... 302

Коды 304

1 Перечень кодов сообщений ... 304
2 Коды результата обработки сообщений и документов ... 381
3 Коды видов документов ... 397

© 2021 SOFTLAND

Ошибки в работе ЭД 430

© 2021 SOFTLAND

1 Термины и определения

Применительно к настоящему документу используются следующие термины и определения:

1. Декларируемая партия товаров: Понятие трактуется в соответствии с положениями Инструкции о порядке заполнения грузовой таможенной декларации и транзитной декларации, утвержденной приказом ФТС России от 04.09.2007 №1057.

2. Декларант: Лицо, которое декларирует товары либо от имени которого декларируются товары.

3. Декларирование: Заявление таможенным органам сведений о товарах, транспортных средствах, об их таможенном режиме и других сведений, необходимых для таможенных целей.

4. Заинтересованное лицо: Лицо принимающее участие процессе предварительного информирования. Понятие трактуется в соответствии с положениями п.14 приказа ФТС России от 10 марта 2006 г. N 192.

5. Предварительная информация: Информация о товарах и транспортных средствах, предоставленная до пересечения ими таможенной границы Российской Федерации.

6. Процедура электронного декларирования (далее – процедура декларирования): Процесс, в рамках которого выполняется, определенный настоящей Спецификацией, сценарий обмена электронными сообщениями, при декларировании товаров и транспортных средств с использованием электронной формы декларирования.

7. Сообщение: Структурированная информационная единица, передаваемая между объектами в расчете на инициирование некоторой деятельности (прием сообщения трактуется как возникновение события).

8. Состояние (State): Ситуация в жизни объекта, на протяжении которой он удовлетворяет некоторому условию, осуществляет определенную деятельность или ожидает какого-то события.

9. Сценарий обмена электронными сообщениями: Структурированное описание

© 2021 SOFTLAND

(текстовое и / или в виде диаграммы) условий, состава и последовательности передачи электронных сообщений между взаимодействующими сторонами, отражающее особенности заявляемого таможенного режима и применяемой упрощенной процедуры таможенного оформления.

10. Электронная декларация: Электронный документ, представляющий собой совокупность сведений, подлежащих указанию в письменной таможенной декларации на бланках формы ТД1 /ТД2, либо ТД3/ТД4 в соответствии с Инструкции о порядке заполнения грузовой таможенной декларации и транзитной декларации, утвержденной приказом ФТС России от 04.09.2007 №1057, поданной в таможенный орган в электронной форме, в форматах, определенных ФТС России и подписанных ЭЦП.

11. Электронная форма декларирования: Заявление таможенным органам сведений о товарах, транспортных средствах, об их таможенном режиме и других сведений, необходимых для таможенных целей, только в электронной форме.

12. Электронное сообщение: Информация, структурированная и переданная в соответствии с порядком, определенном настоящей Спецификацией. Может включать в себя один или несколько электронных документов.

13. Электронный документ: Документ, в котором информация представлена в электронно-цифровой форме.

2 Настройка ЭД

2.1 Необходимые инструменты для ЭД

Для использования функции электронного декларирования (ЭД) в АРМ декларанта «Феанор» необходимы:

- Последняя версия АРМ «Феанор» (http://www.softland.ru).
- Программа шифрования данных «КриптоПро CSP» (http://www.cryptopro.ru).
- Носитель с электронно-цифровой подписью (etoken).
- Настройки на сервер информационного оператора.

© 2021 SOFTLAND

2.2 Установка «КриптоПро CSP»

Запустите инсталляцию дистрибутива «КриптоПро CSP»
Для продолжения нажмите кнопку «**Далее**».

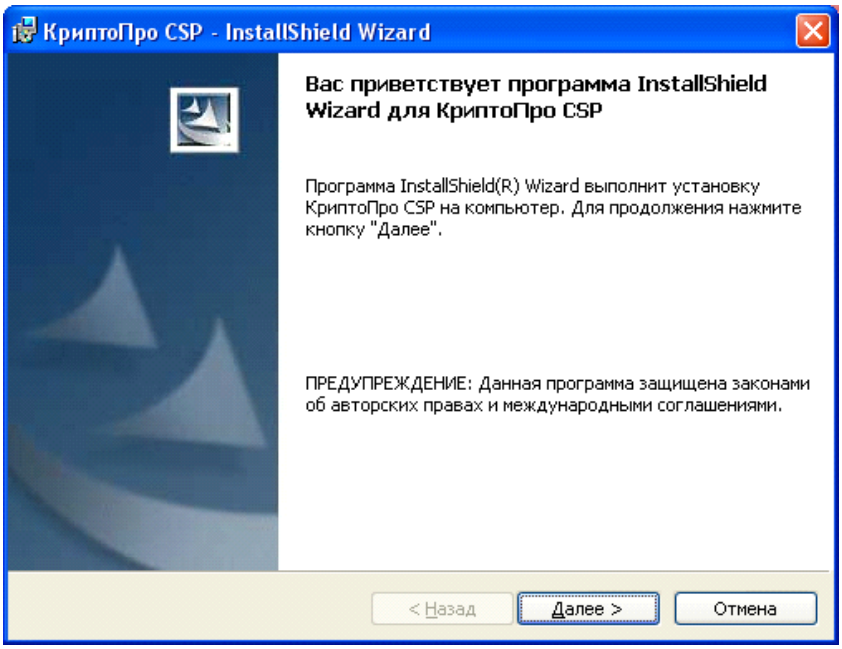

Ознакомьтесь с лицензионным соглашением, нажмите переключатель **«Я принимаю условия лицензионного соглашения»**, затем кнопку «**Далее**».

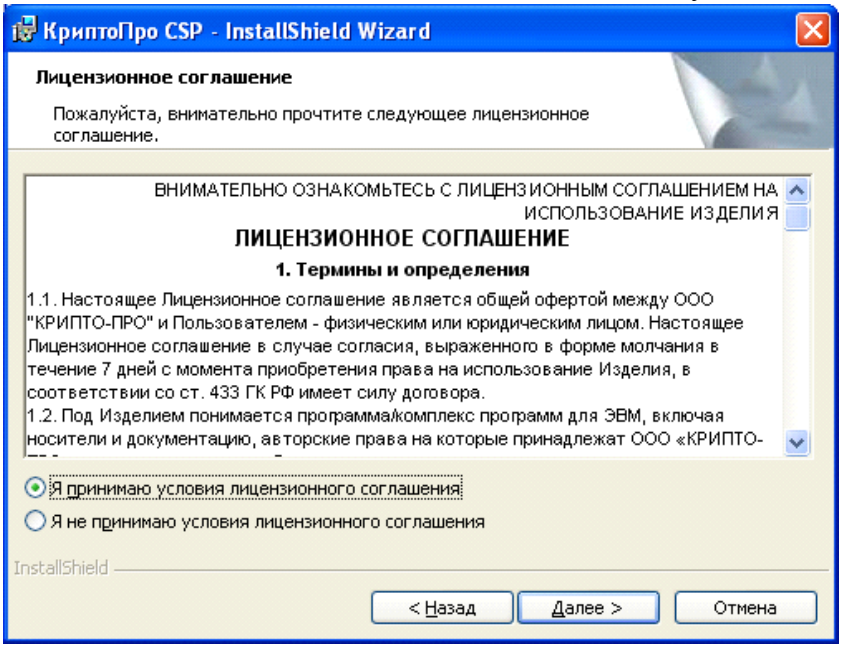

Введите необходимые сведения и нажмите «**Далее**».

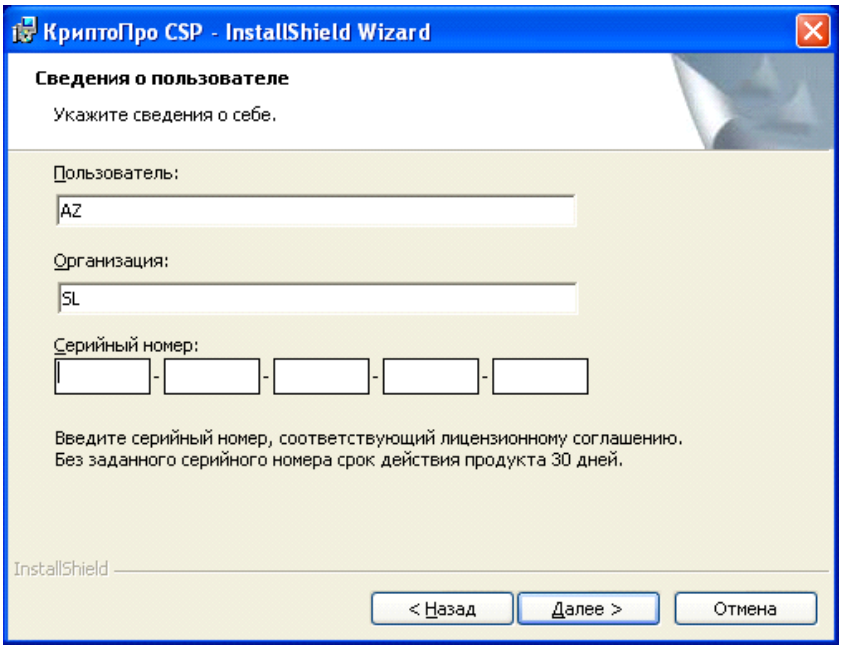

Выберите тип установки «**Обычная**» или «**Выборочная**» (для продвинутых пользователей, системных администраторов) и нажмите «**Далее**».

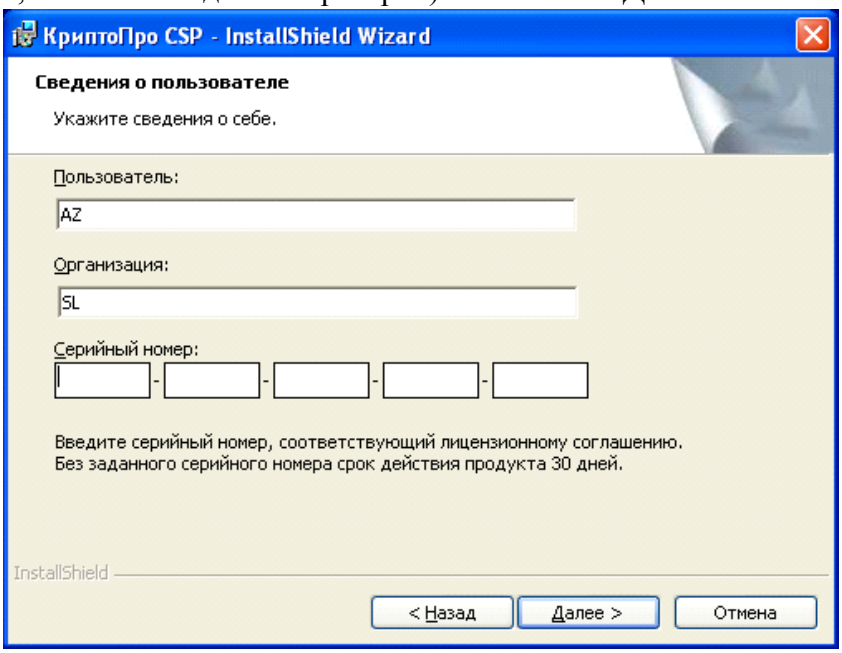

При выборе обычной установки появляется диалоговое окно в котором нужно нажать кнопку «**Установить**».

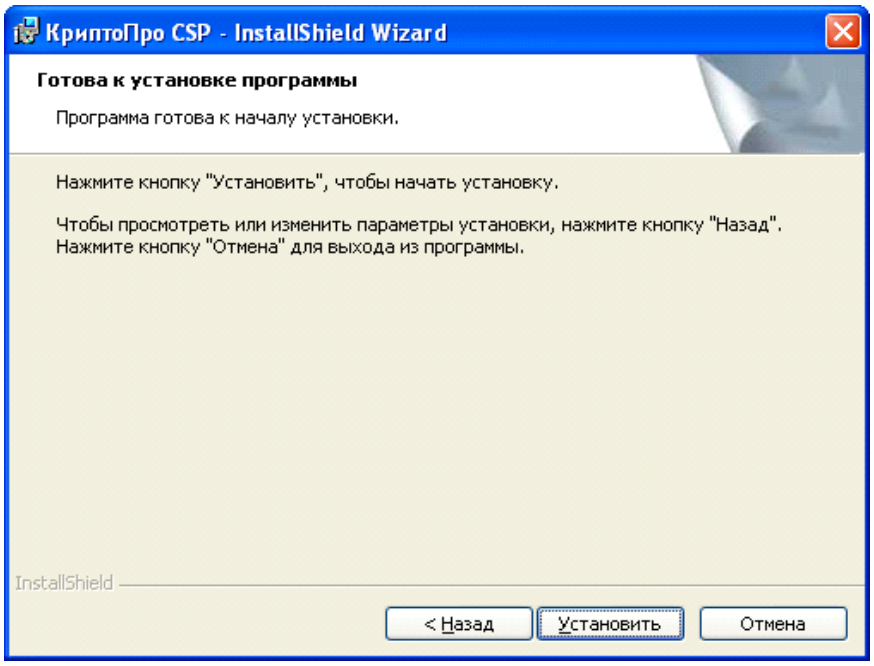

Дождитесь окончания установки и в появившемся окне нажмите кнопку «**Готово**».

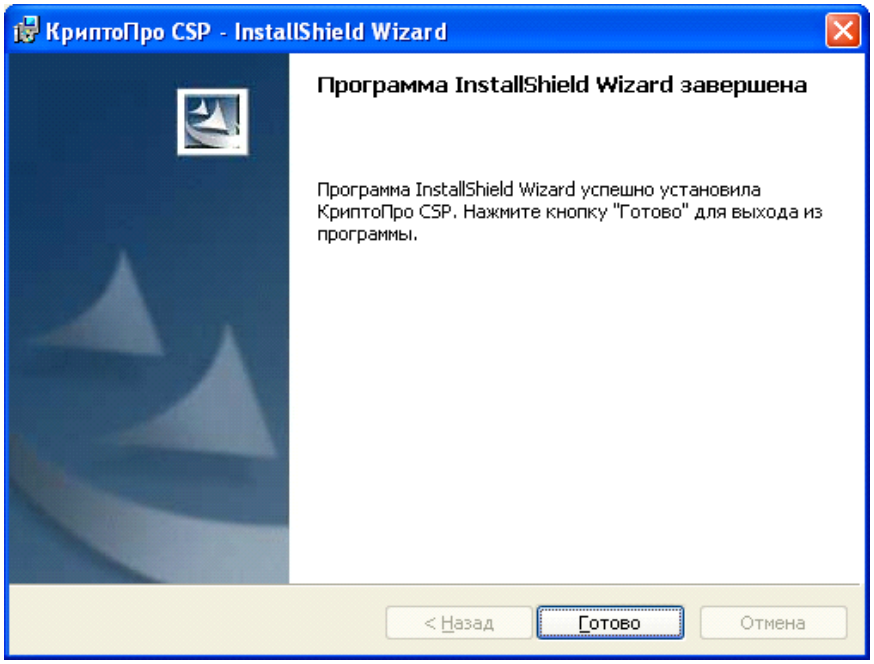

В диалоговом окне будет сообщение о перезагрузке, нажмите «**Да**».

© 2021 SOFTLAND

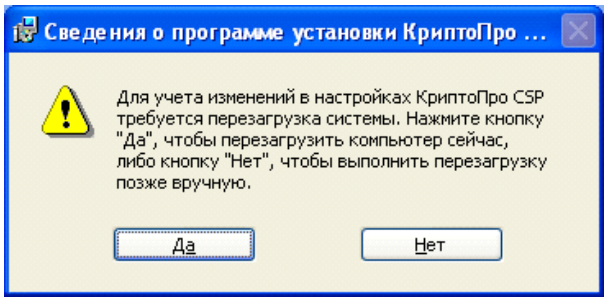

«КриптоПро CSP» установлен на компьютер.

2.3 Установка корневого сертификата

Корневой сертификат необходим для:
- обеспечение конфиденциальности информации;
- обеспечение аутентификации пользователей и ресурсов, к которым обращаются пользователи;
- обеспечение возможности подтверждения совершенных пользователями действий с информацией.

1. Загрузите необходимые корневые и ведемственные сертификаты для вашей ЭЦП.

2. В "Панели управления" или в меню "Сервис" программы "Internet Explorer" выберите "Свойства обозревателя".
В окне "Свойства обозревателя" выберите закладку "Содержание". Нажмите кнопку "Сертификаты".

© 2021 SOFTLAND

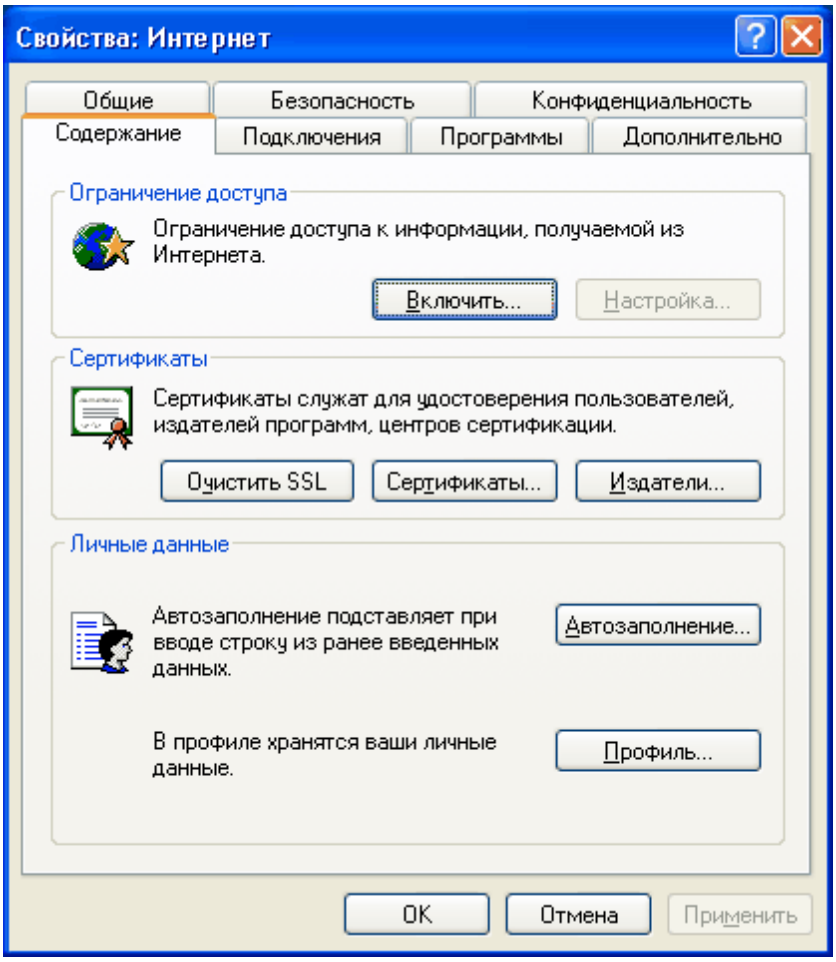

3. Выберите закладку "Доверенные корневые центры сертификации". Нажмите кнопку "Импорт".

© 2021 SOFTLAND

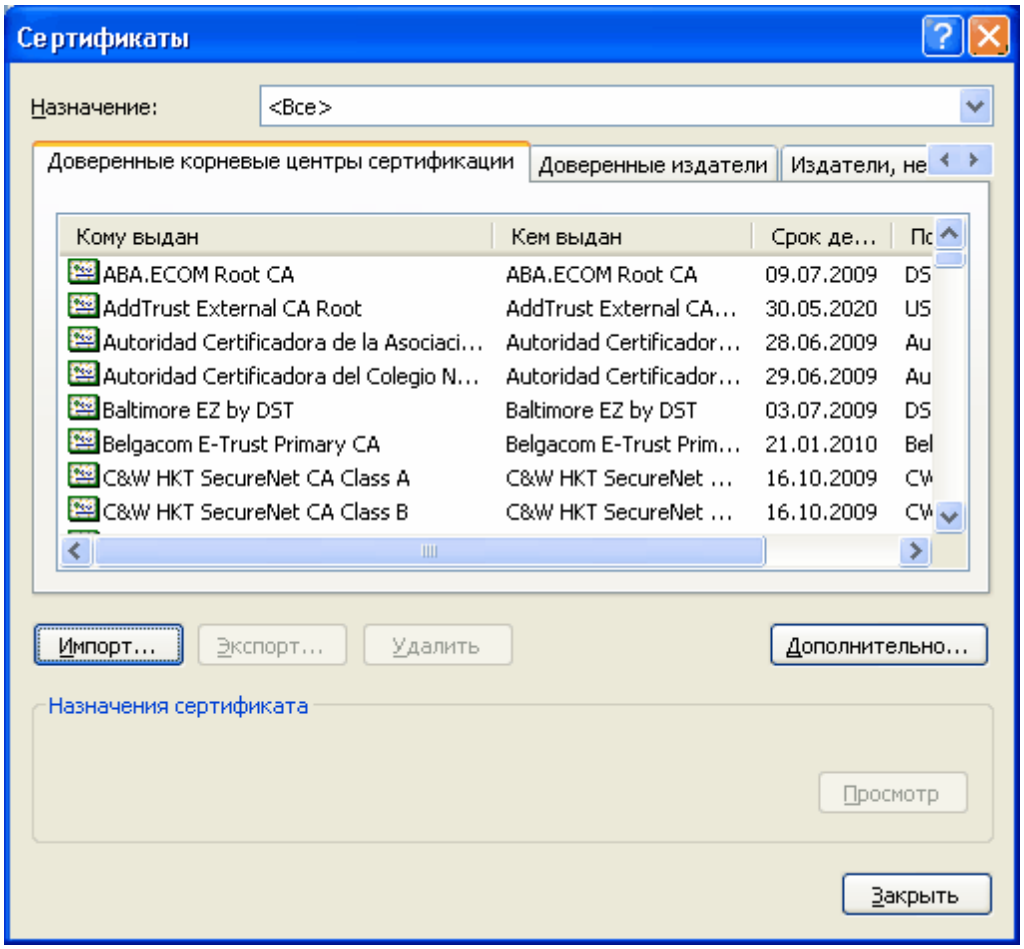

4. Запустится "Мастер импорта сертификатов". Нажмите "Далее".

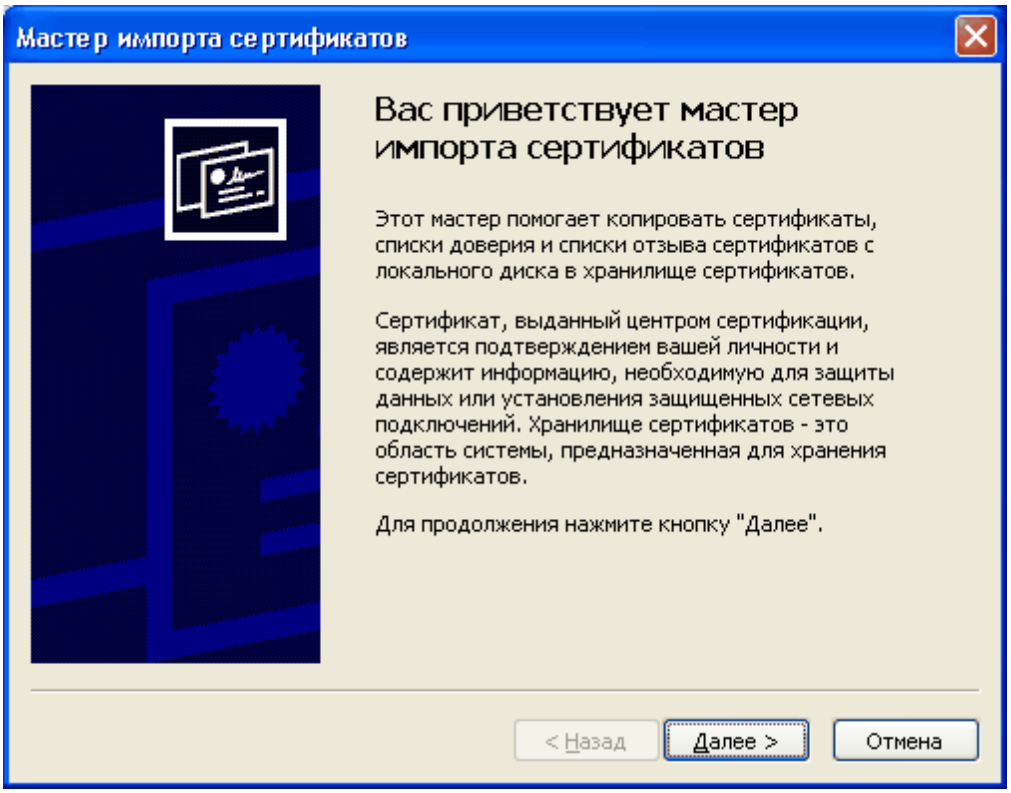

Нажмите "Обзор".

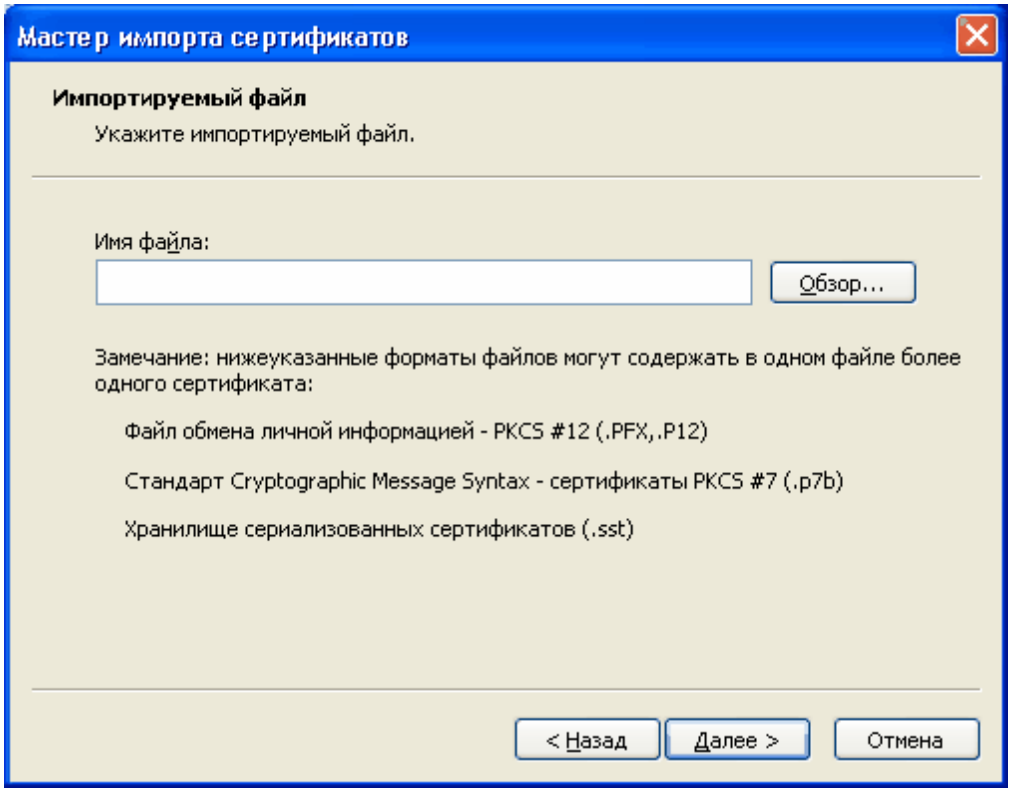

© 2021 SOFTLAND

Выберите файл, загруженный в п. 1.1. Нажмите "Открыть".

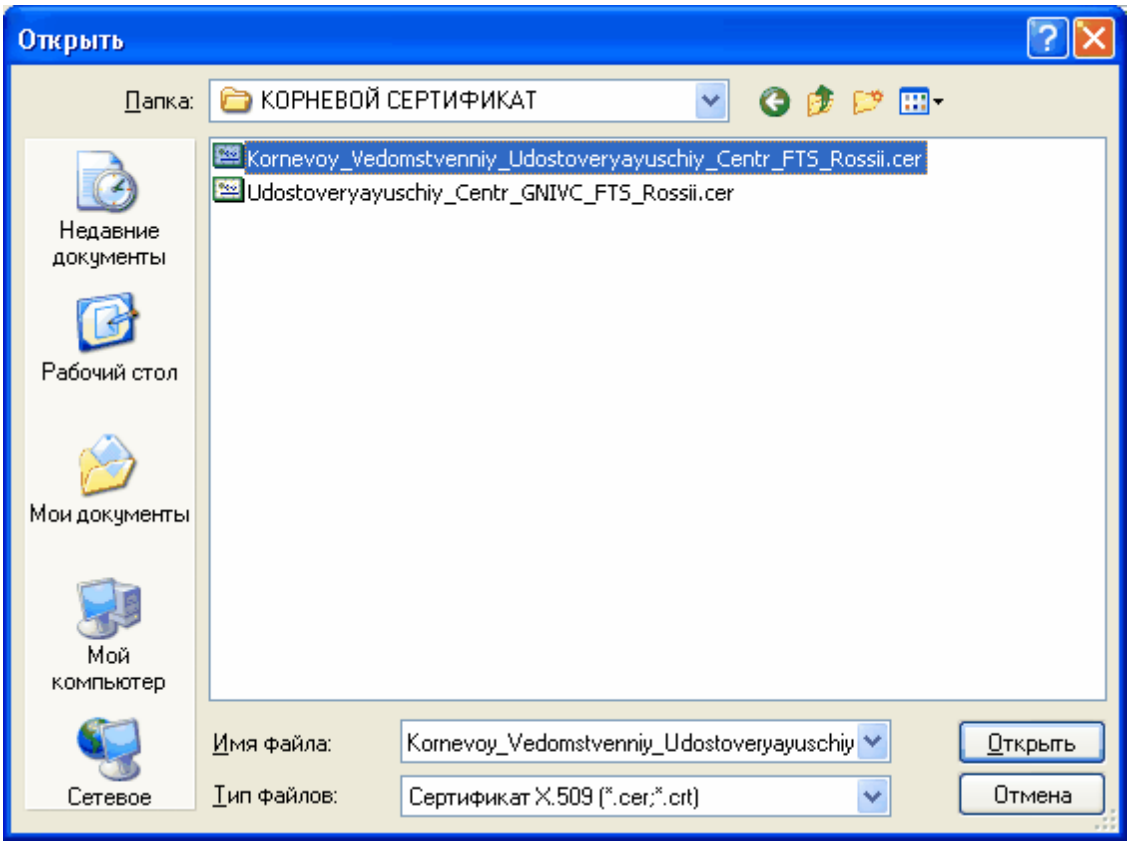

Нажмите "Далее".

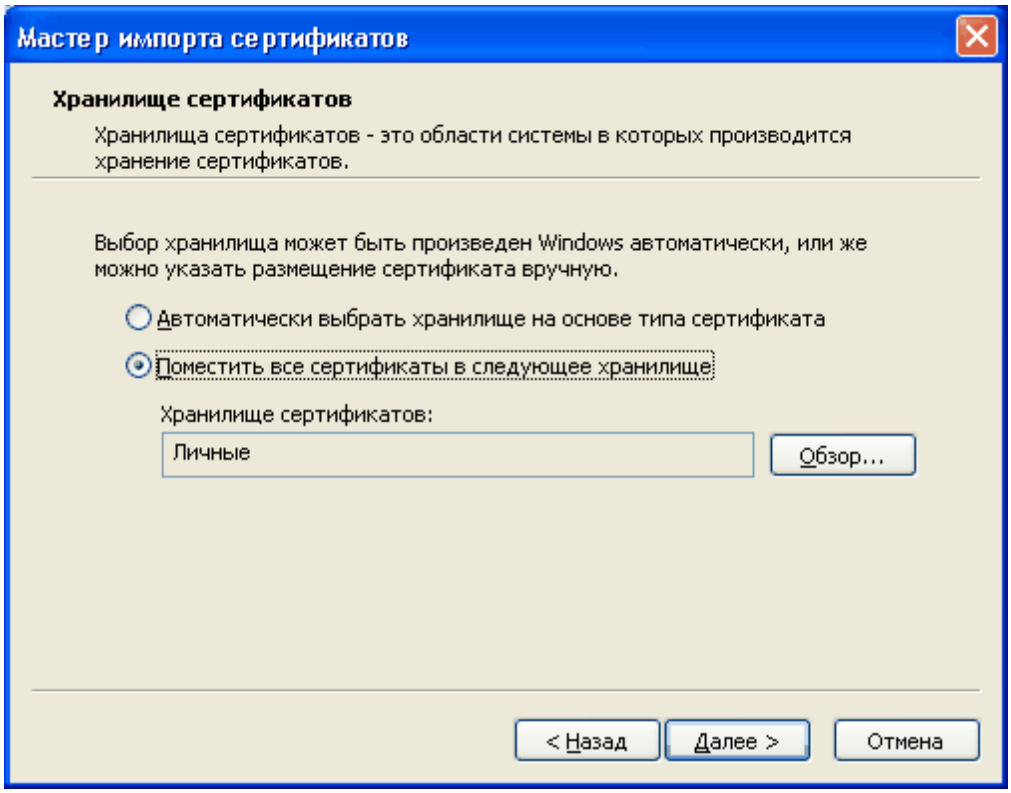

Нажмите "Готово".

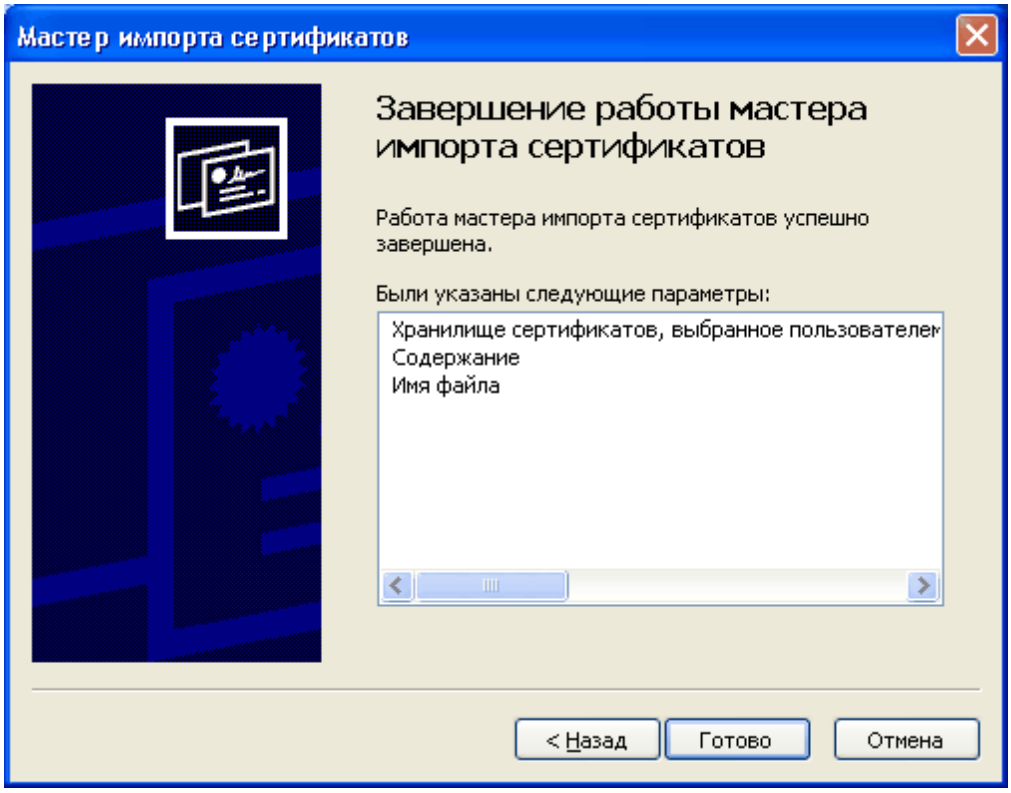

Нажмите "Да".

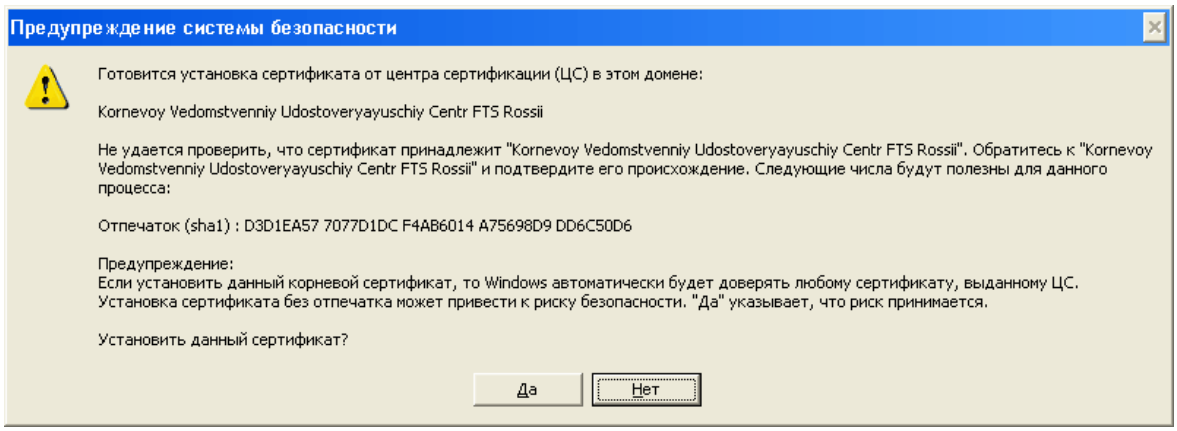

Нажмите "ОК".

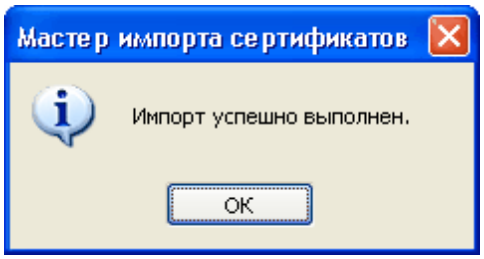

5. В списке доверенных корневых центров сертификации появится сертификат корневого ведомственного удостоверяющего центра ФТС России.

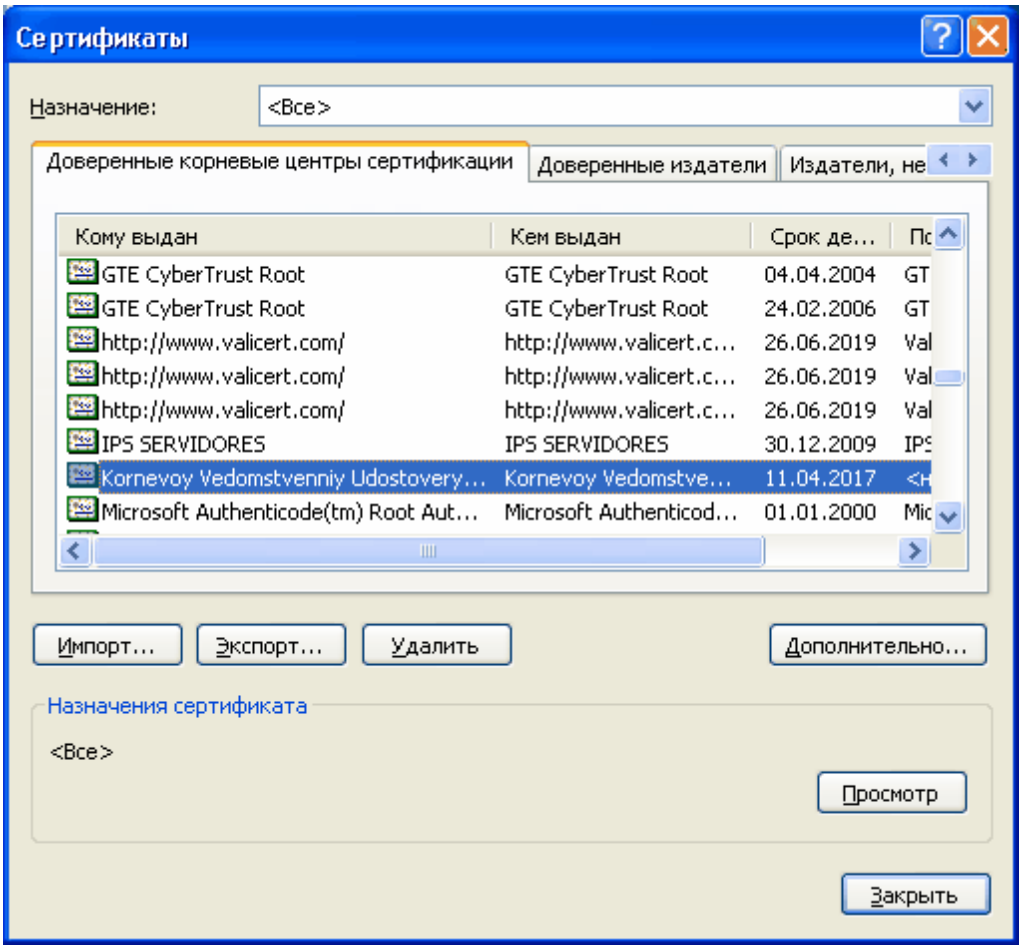

6. Выберите закладку "Промежуточные центры сертификации". Нажмите "Импорт".

© 2021 SOFTLAND

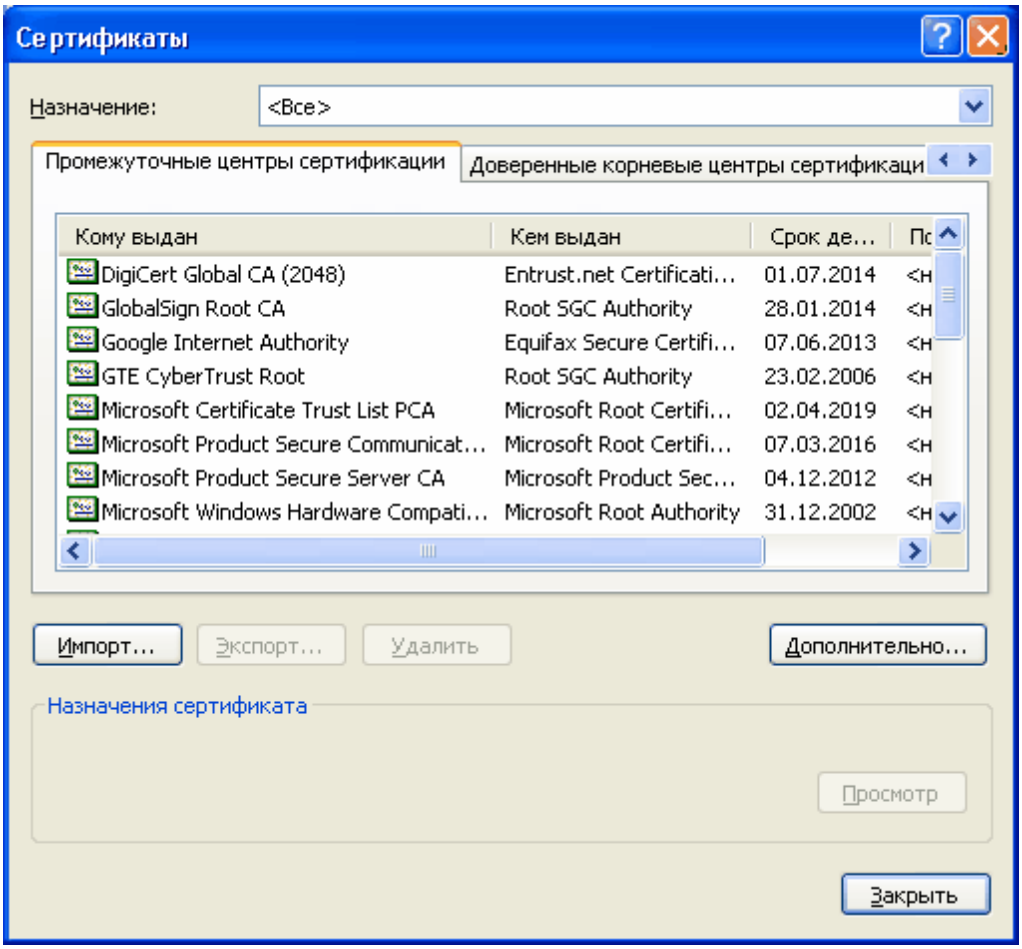

7. Запустится Мастер импорта сертификатов

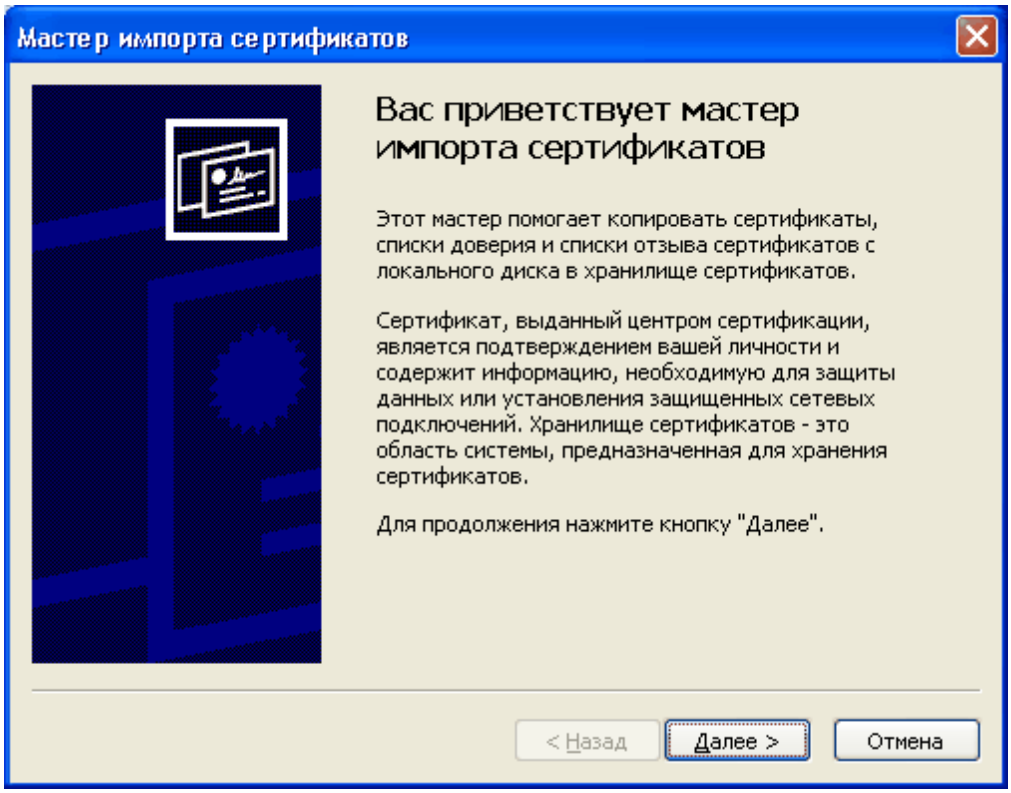

Нажмите "Обзор".

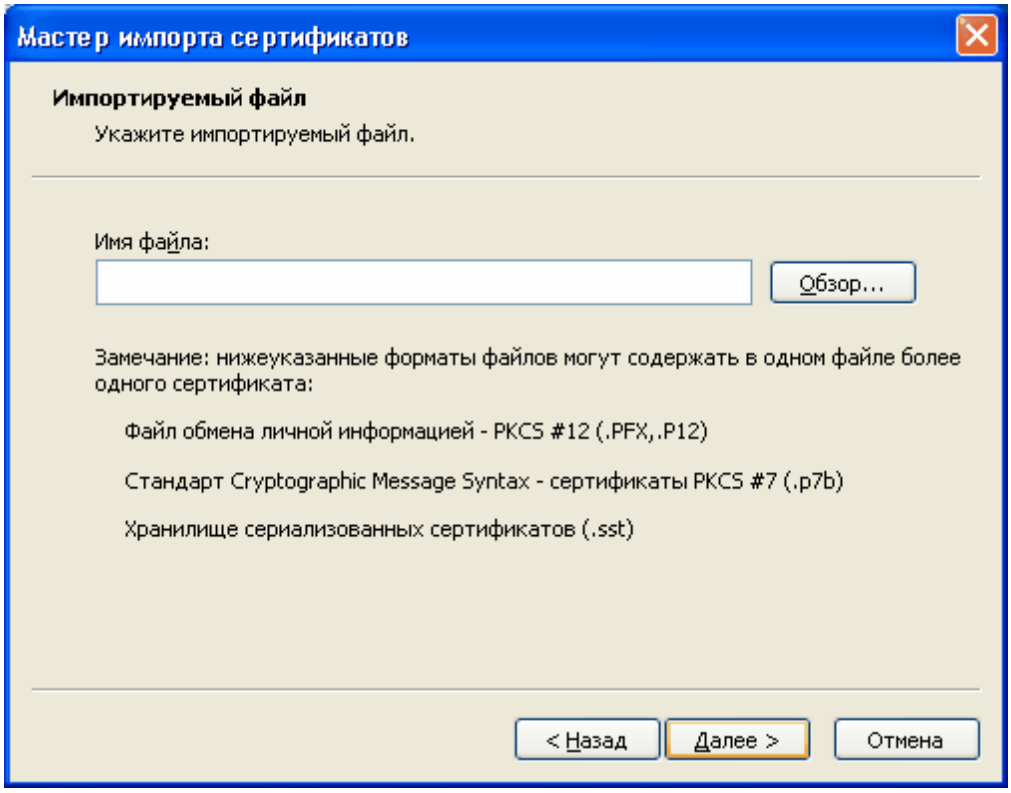

Выберите сертификат, загруженный в п. 1.2. Нажмите "Открыть".

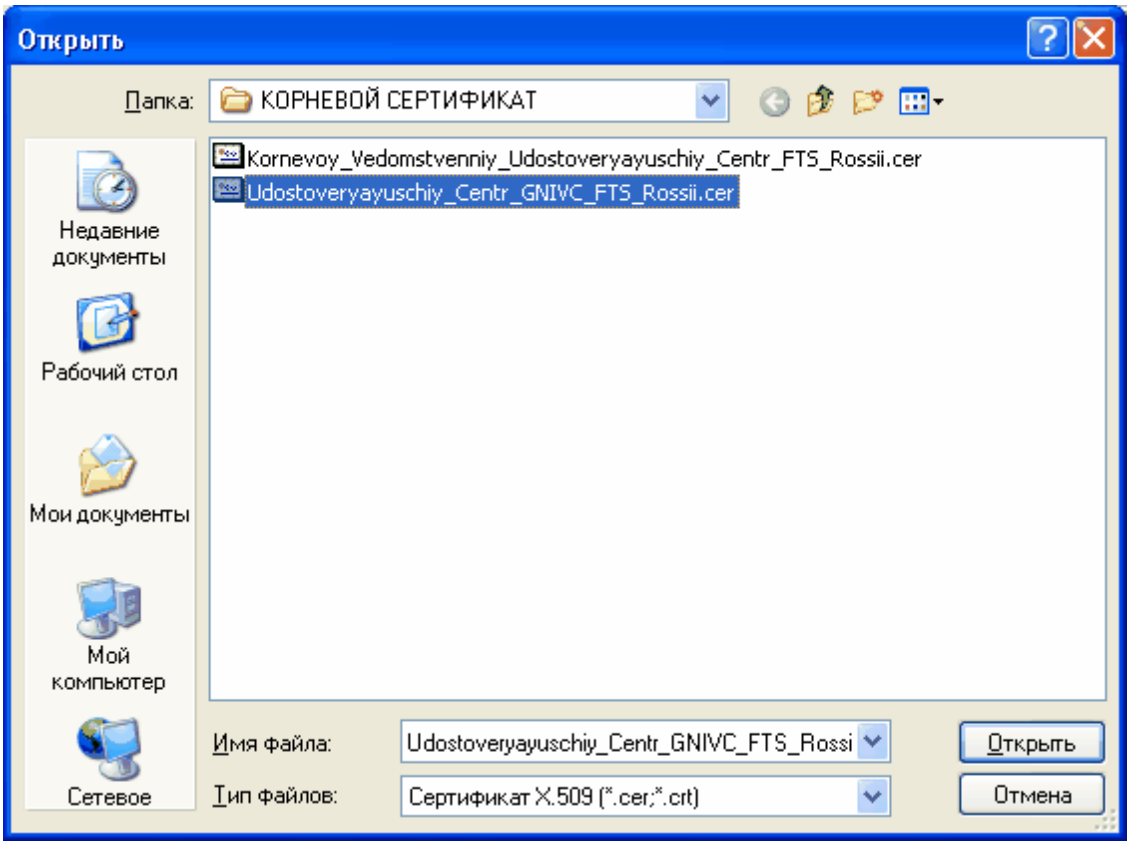

Нажмите "Далее".

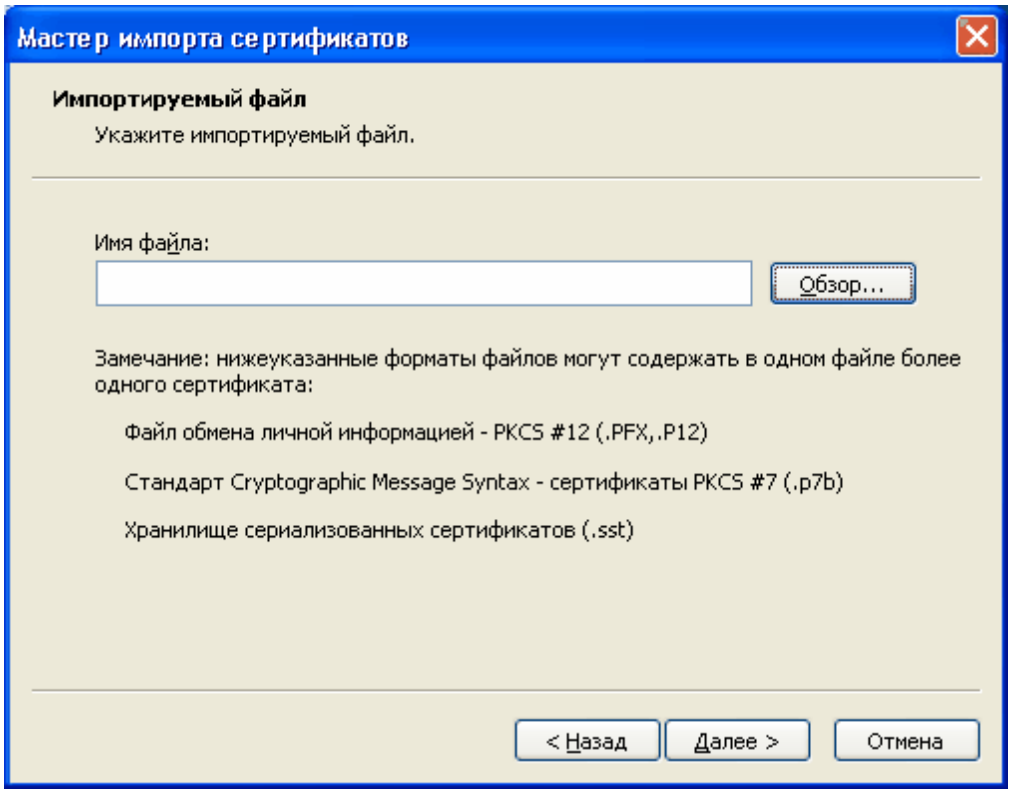

Нажмите "Далее".

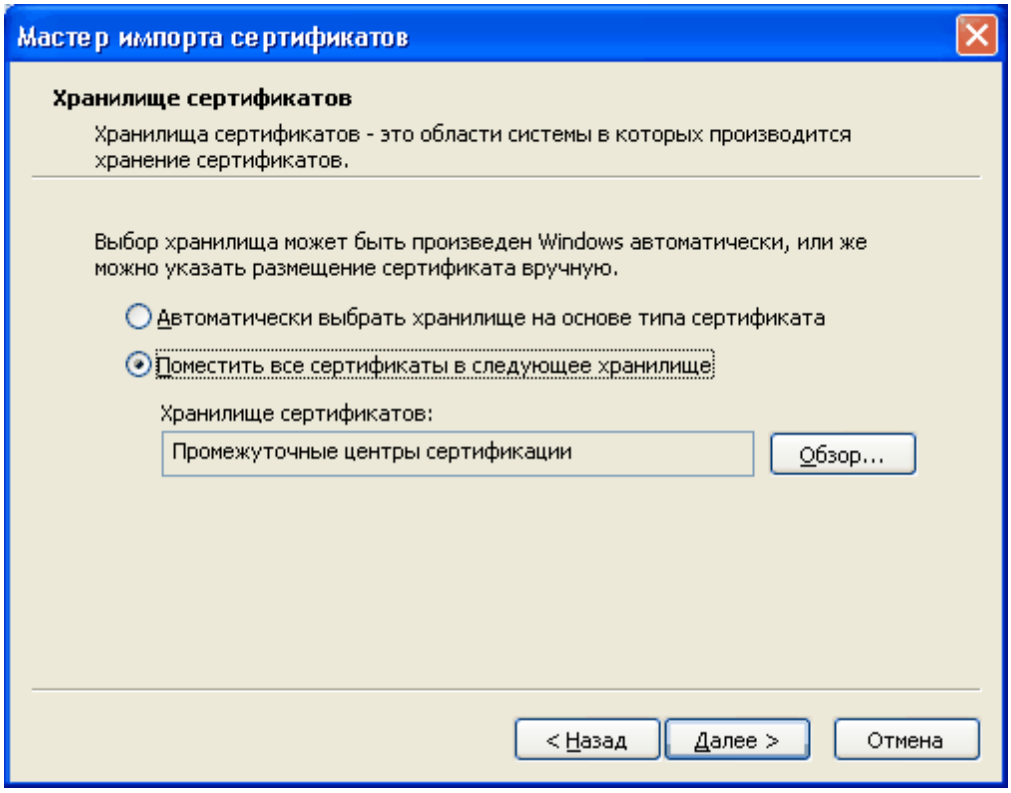

© 2021 SOFTLAND

Нажмите "Готово".

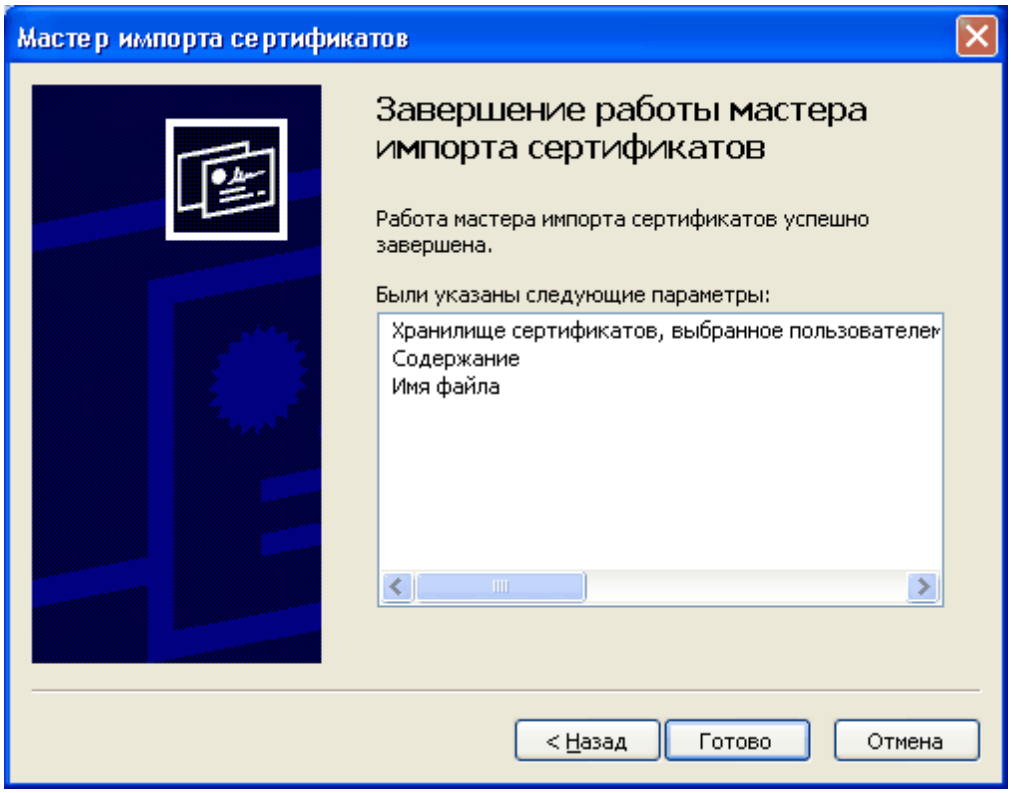

Нажмите "ОК".

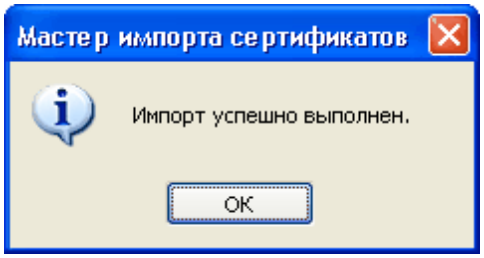

В списке сертификатов промежуточных центров сертификации появится сертификат удостоверяющего центра ГНИВЦ ФТС России, подписанный сертификатом Корневого ведомственного удостоверяющего центра ФТС России.

© 2021 SOFTLAND

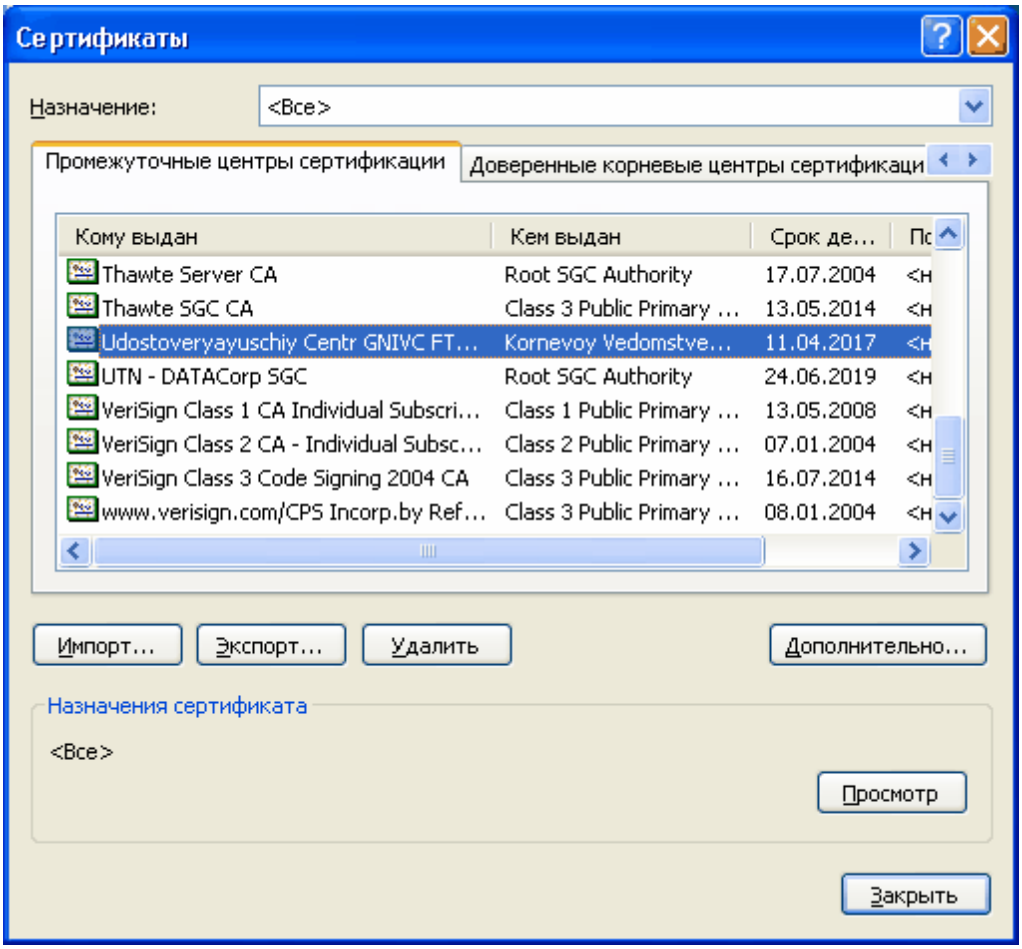

Нажмите "Закрыть". Установка сертификатов корневого ведомственного удостоверяющего центра ФТС России завершена.

2.4 Установка личного сертификата

Личный сертификат используется для подтверждения личности пользователя.

Выберите меню "**Пуск**" >"**Панель управления**". Запустите настройку "**КриптоПро**"

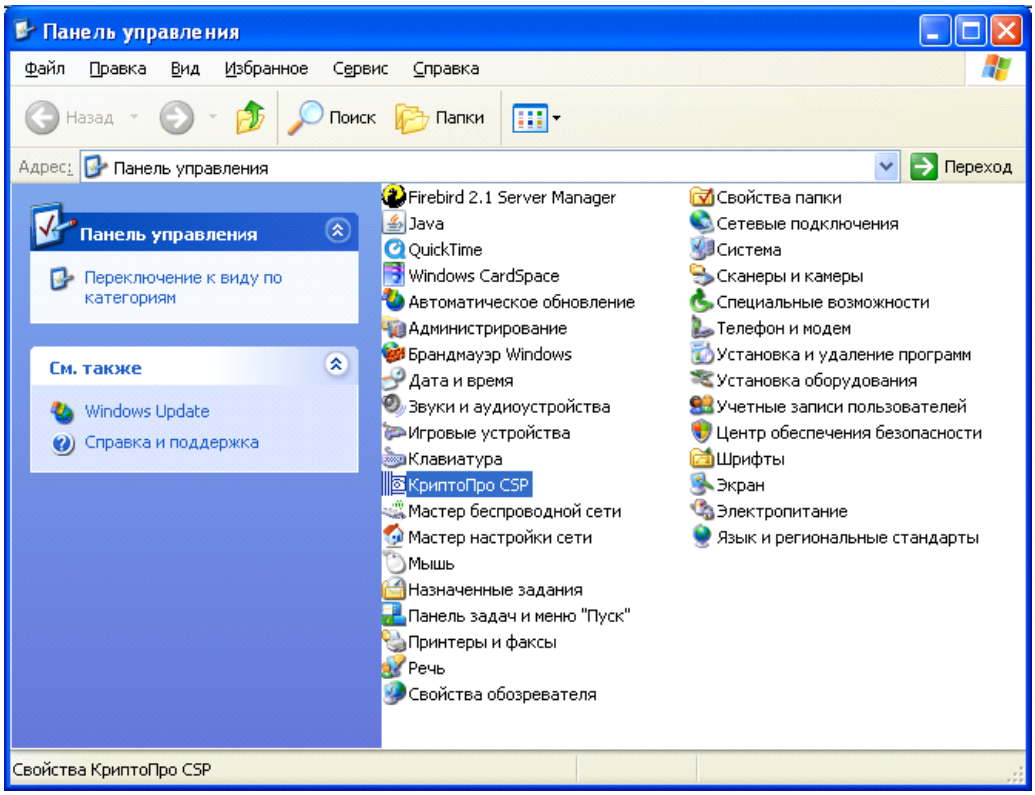

Выберите вкладку "**Сервис**", нажмите кнопку "**Посмотреть сертификаты в контейнере**".

Вставьте ключевой носитель (дискету). Нажмите кнопку "**Обзор**".

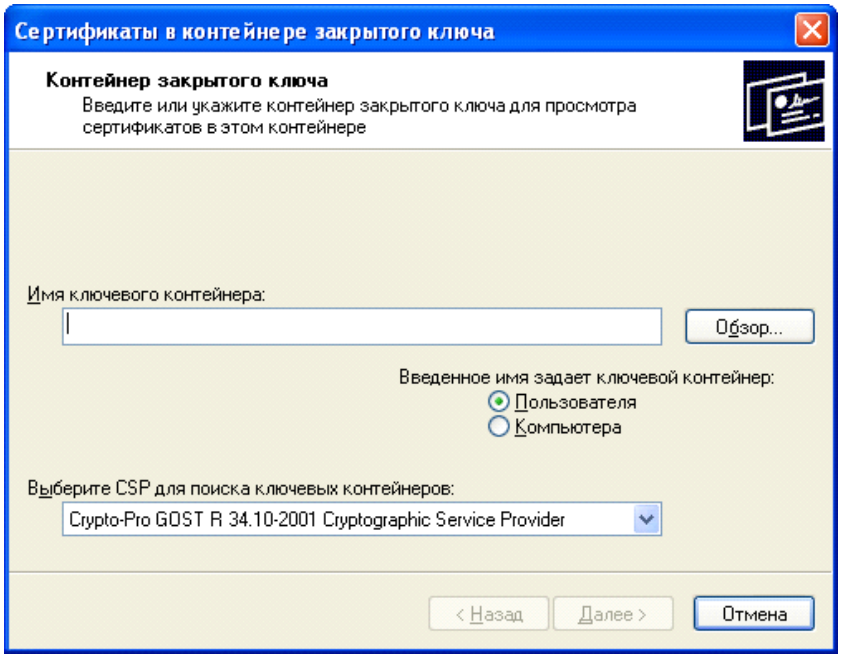

Выберите нужный сертификат и нажмите кнопку "**Ок**".

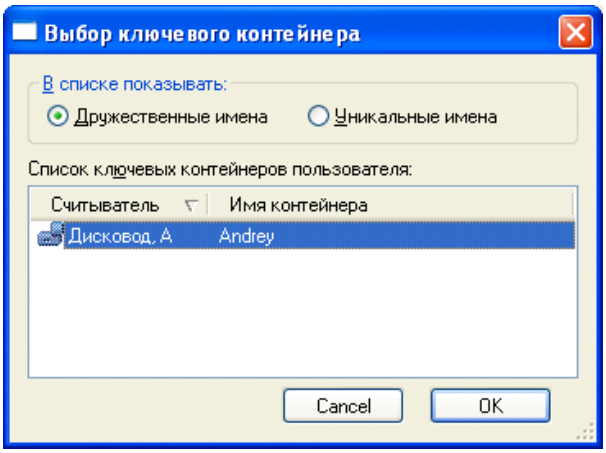

Введенное имя задает ключевой контейнер: выбрать "**Компьютера**". Нажать «**Далее**»

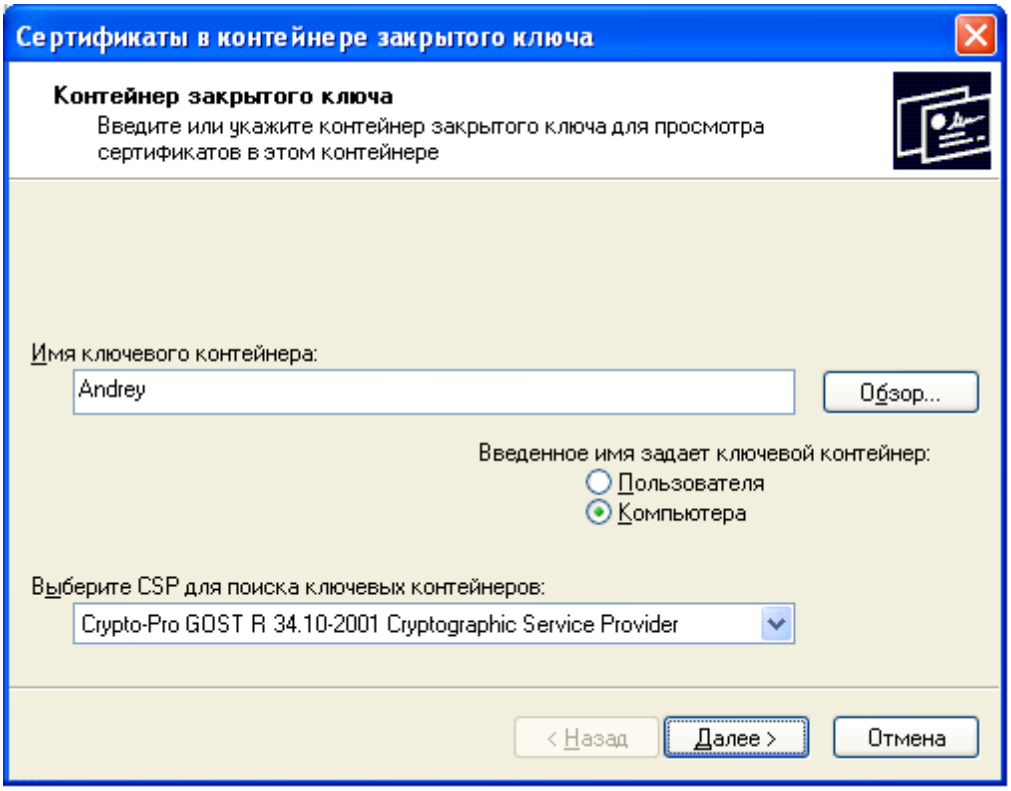

Нажмите кнопку «**Свойства**».

© 2021 SOFTLAND

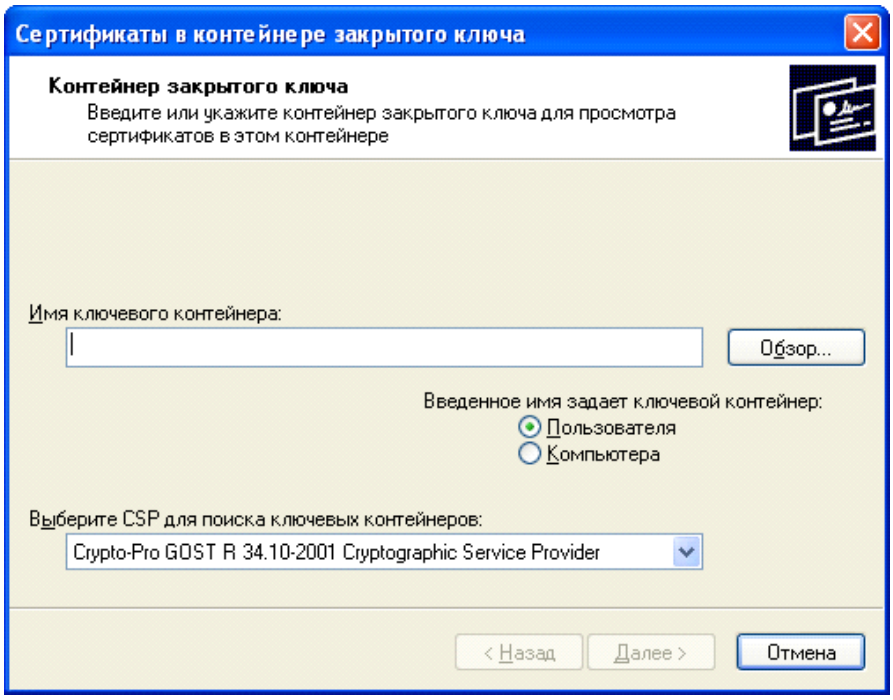

«Установить сертификат»

© 2021 SOFTLAND

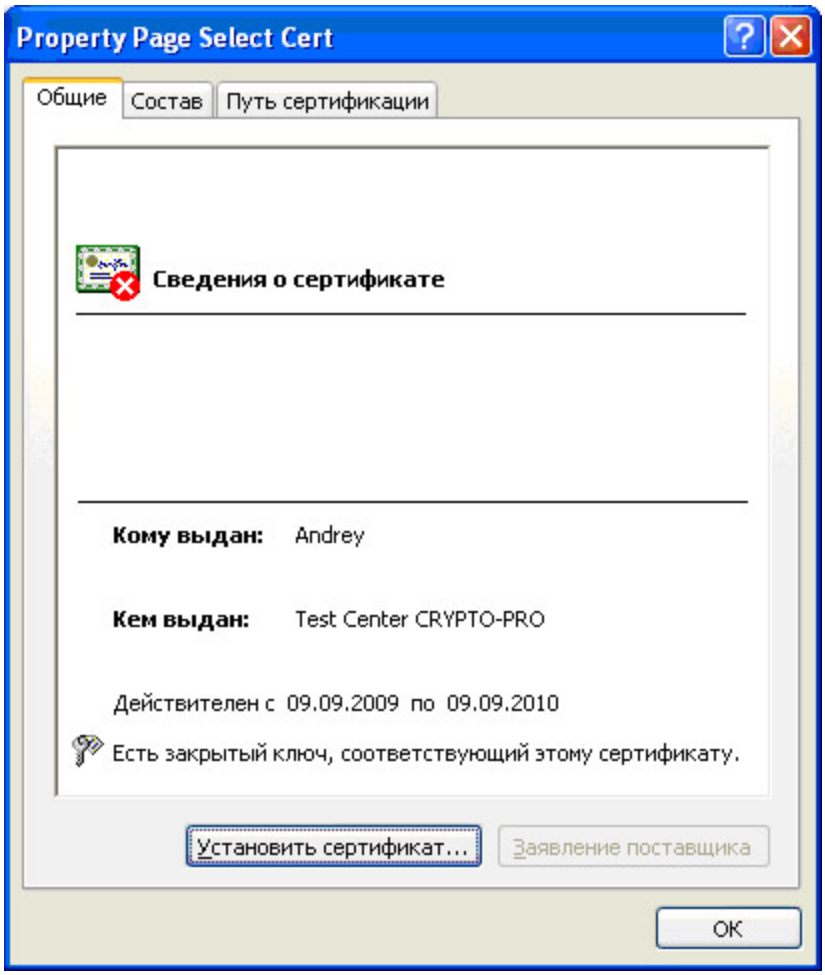
Property Page Select Cert
Общие
Состав
Путь сертификации
Сведения о сертификате
Кому выдан: Andrey
Кем выдан: Test Center CRYPTO-PRO
Действителен с 09.09.2009 по 09.09.2010
Есть закрытый ключ, соответствующий этому сертификату.
Установить сертификат...
Заявление поставщика
OK

«**Далее**».

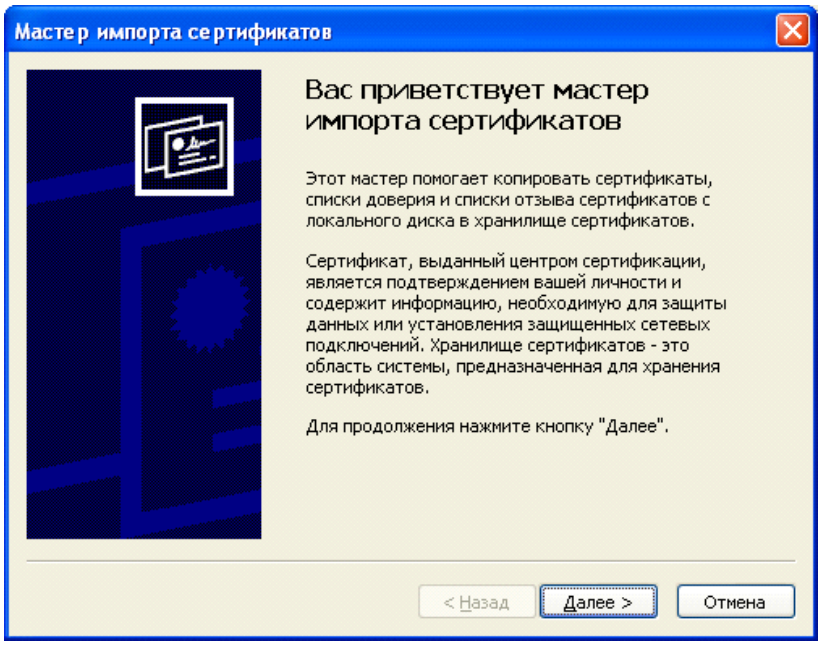

Выберите "**Автоматически выбрать хранилище на основе типа сертификата**" и нажмите «**Далее**».

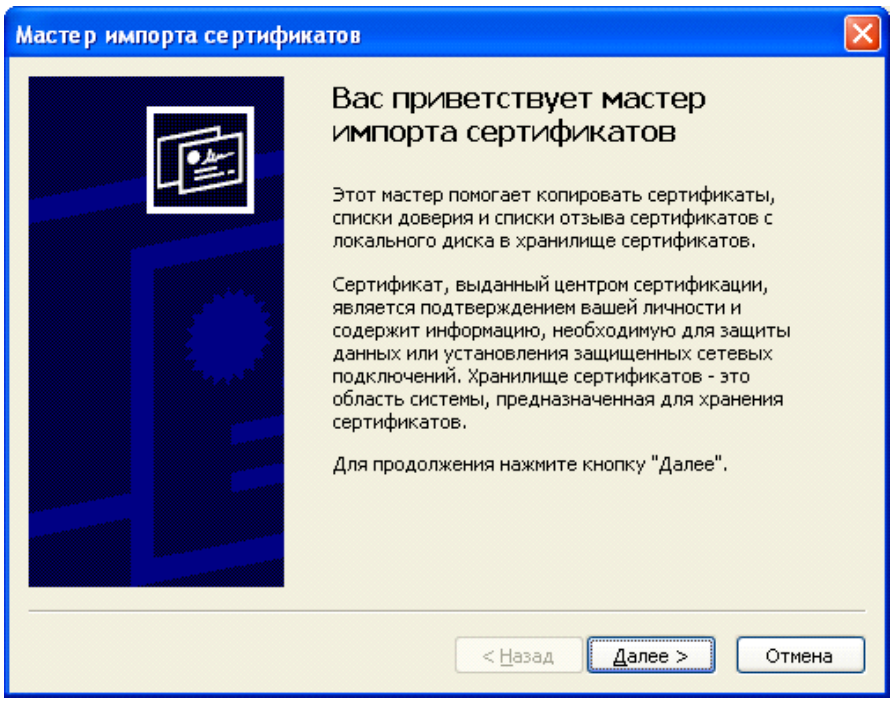

Нажмите кнопку «**Готово**».

© 2021 SOFTLAND

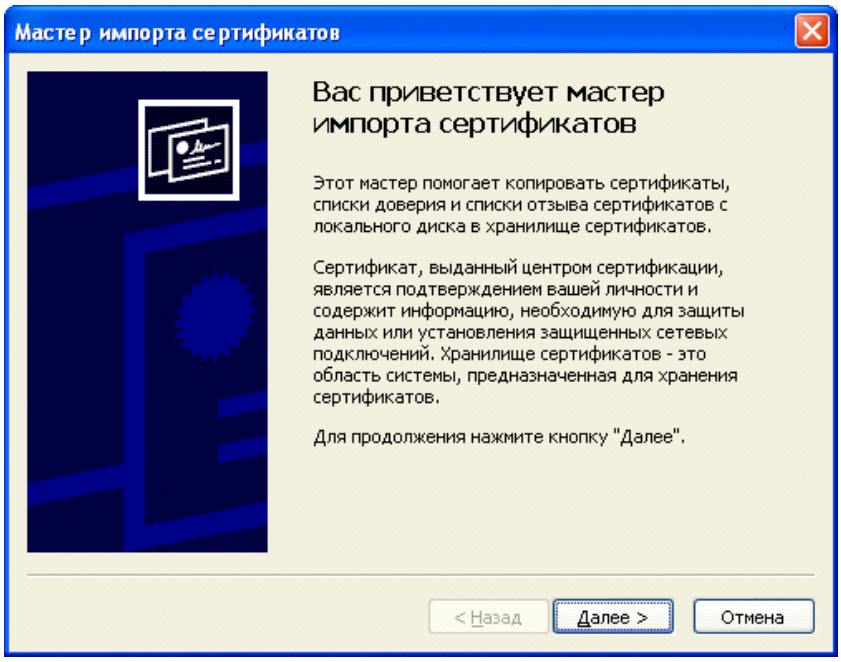

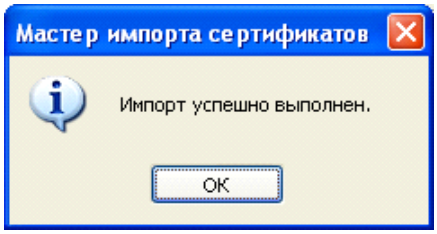

2.5 Настройка ЭД

Внимание! Главное условие для осуществления ЭД - наличие доступа в сети Интернет к внешним почтовым серверам по протоколам SMTP/POP3 (для передачи электронных документов через информационного оператора в таможню). Системному администратору добавить в исключения антивирусной программы АРМ Феанор и e-mail (login).

Меню **Настройка > Пользователь > ЭД. Учетные записи** .

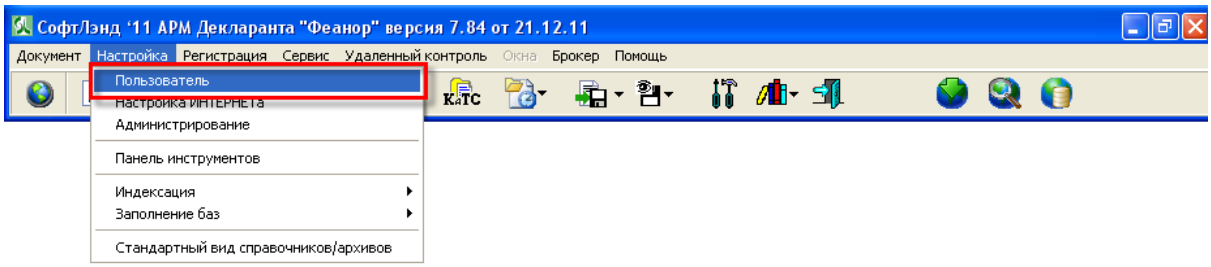

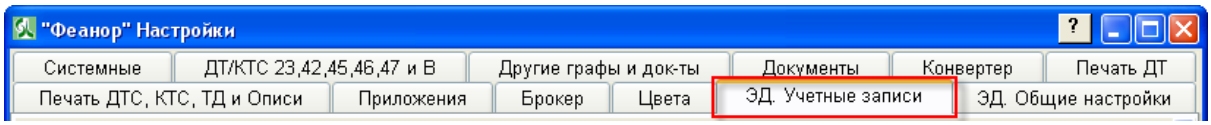

Настройка TLS-шифрования.

Внимание! Прежде чем включать эту настройку, уточните у своего информационного оператора, поддерживает ли он такое шифрование.

© 2021 SOFTLAND

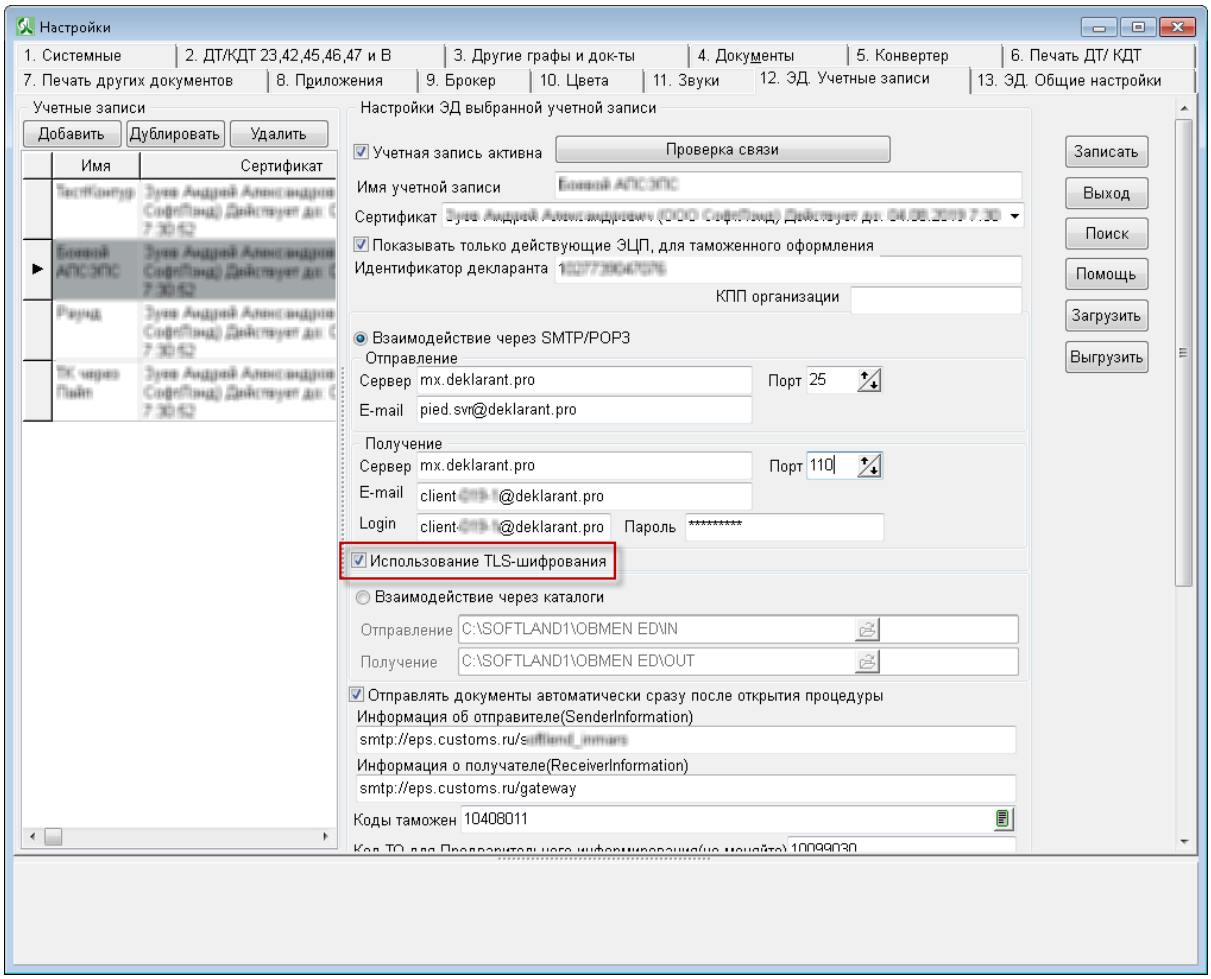

Внимание! Учетная запись - это набор настроек (личный сертификат, идентификатор декларанта, адрес сервера, порты, e-mail, логин, пароль, информация об отправителе) которым соответствует определенное имя. К нескольким учетным записям может относиться один и тот же сертификат (ЭЦП). Учетные записи можно добалять, дублировать и удалять.

В поле "**Сертификат**" выбрать заранее установленный личный сертификат. Автоматически заполнится поле "**Имя учетной записи**". При необходимости, поле "**Имя учетной записи**" можно изменить.

В поле "**Идентификатор декларанта**" необходимо ввести полученный набор цифр.

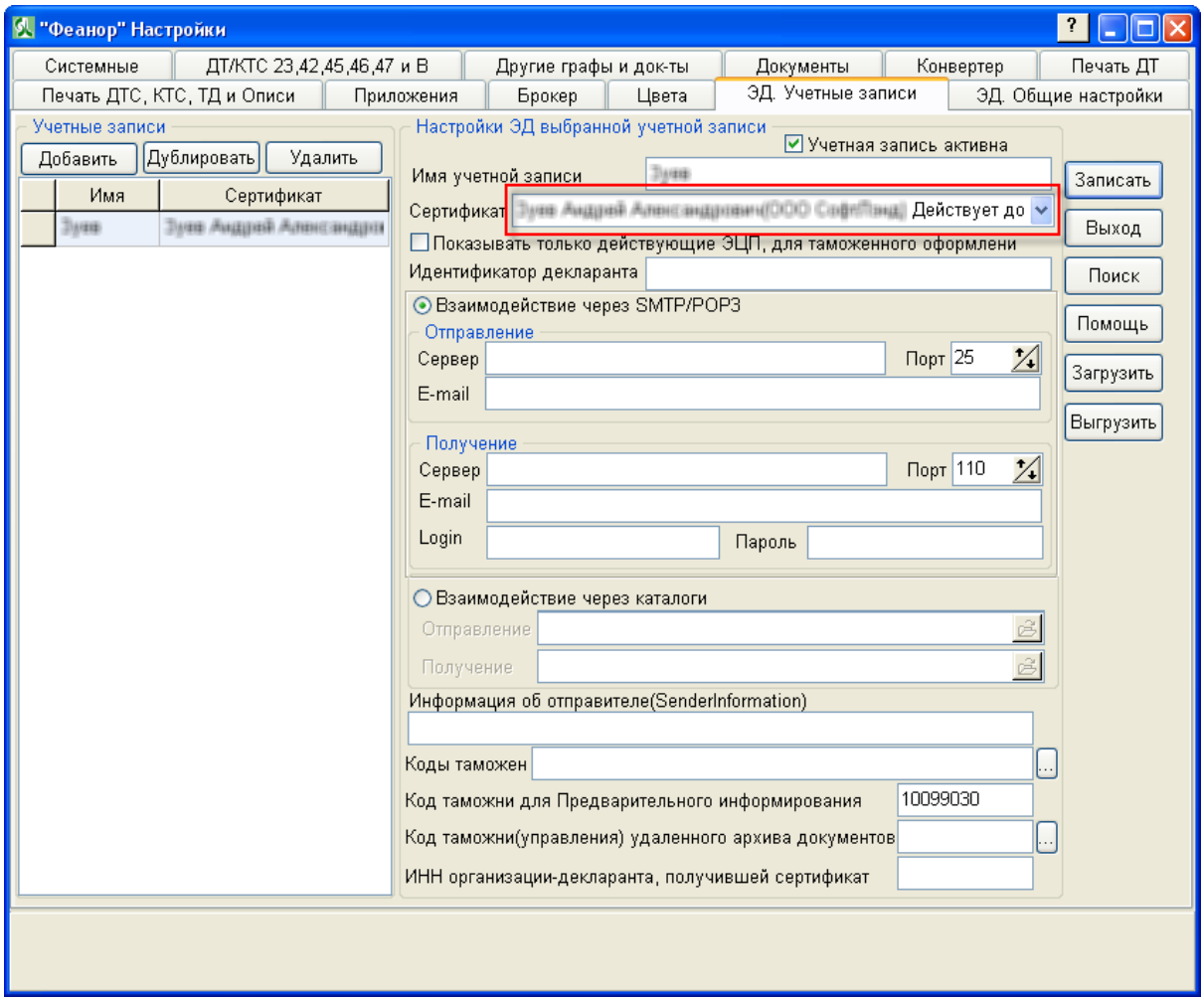

Взаимодействие через SMTP и POP3.

В группе полей "**Отправление**" ввести адрес сервера, адрес электронной почты (e-mail). Это адрес, на который отправляются сообщения от декларанта.

В группе полей "**Получение**" ввести адрес сервера, адрес электронной почты (e-mail), пароль. Это адрес, куда будут приходить сообщения из таможни.

Порты 25 и 110 - уточните у вашего системного администратора, открыты ли они. По умолчанию порты не меняются. Альтернативные порты (если закрыты 25 и 110) 6666 и 7777.

© 2021 SOFTLAND

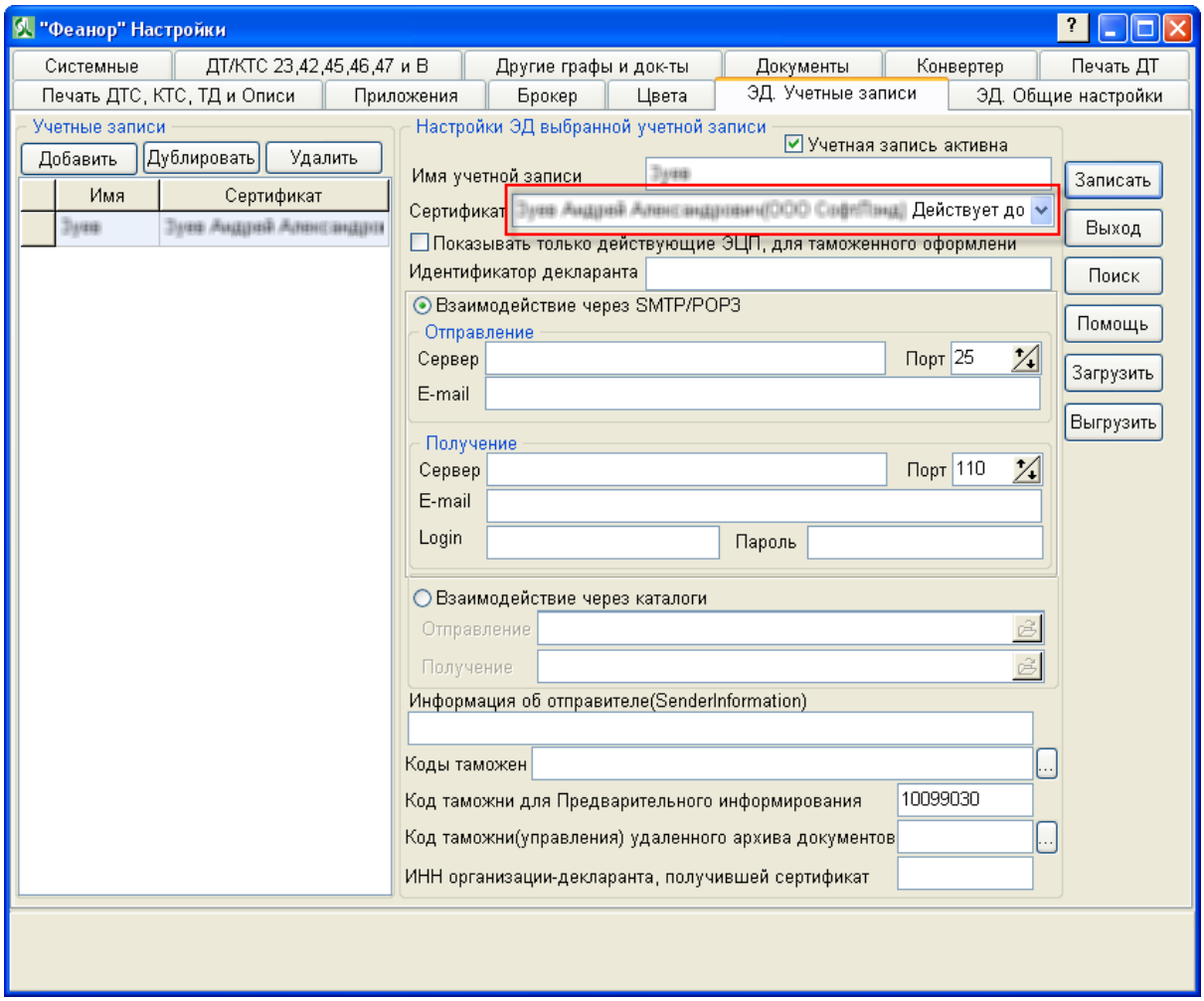

Взаимодействие через каталоги. Настроить пути получения и отправки сообщений. Используются для нестандартных схем взаимодействия с ЭД (например для использования других информационных операторов, не поддерживающих работу через протоколы SMTP и POP3).

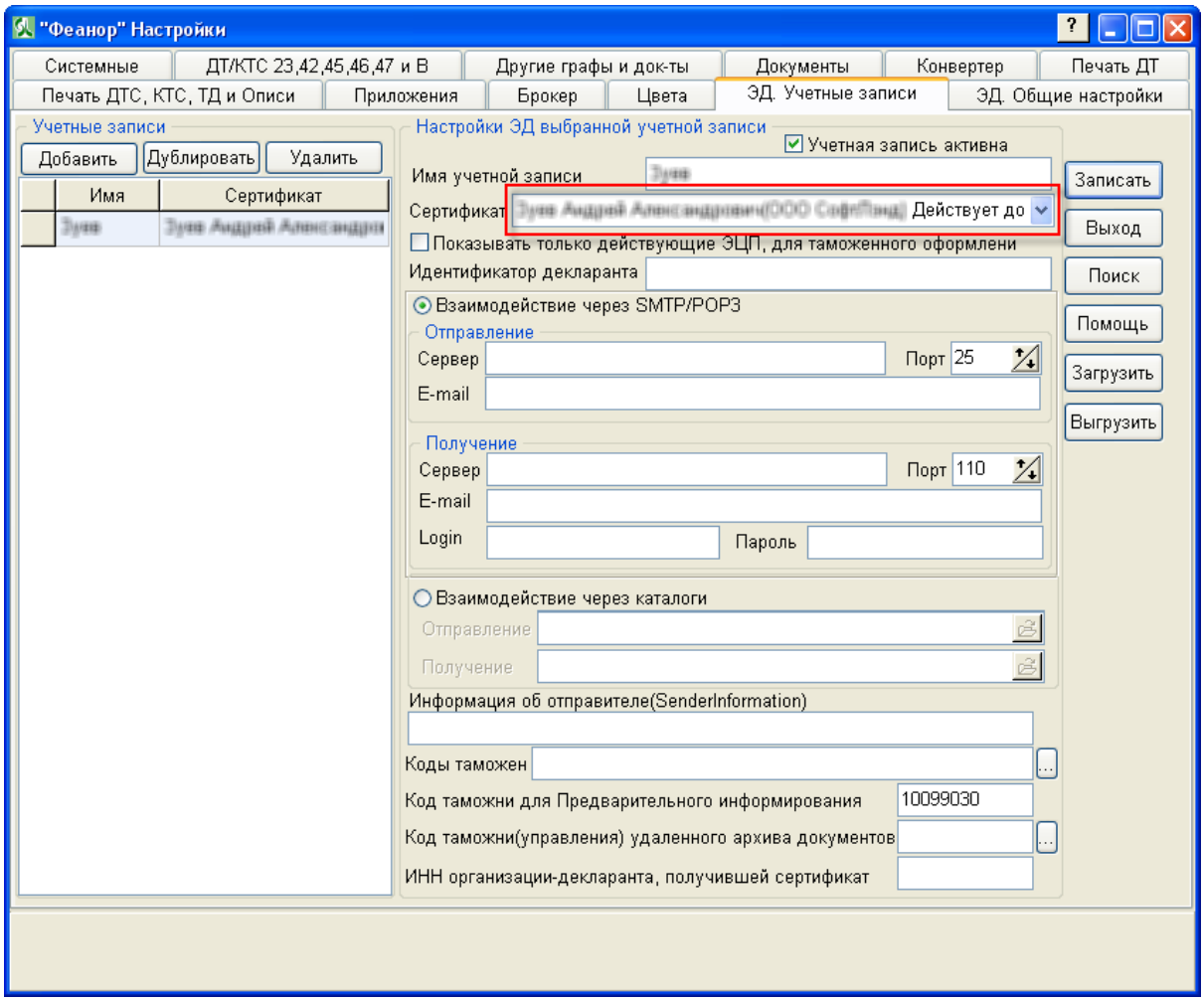

Поле "**Информация об отправителе (SenderInformation)**". В этом поле должен быть адрес вида "smtp://eps.customs.ru/...".

Поле "**Коды таможен**". Выберите коды таможенных постов с которыми будите взаимодействовать. Если планируется взаимодействие с несколькими таможенными постами, то введите их через запятую.

Поле "**Код таможни для предварительного информирования**". Введите код таможенного поста для предварительного информирования, если будите его использовать.

Поле "**Код таможни (управления) удаленного архива документов**". Выбрать код управления таможни для работы с электронным архивом документов.

Поле "**ИНН организации-декларанта, получившей сертификат**". Используется для контроля правильности подписания ЭЦП при открытии процедуры декларирования.

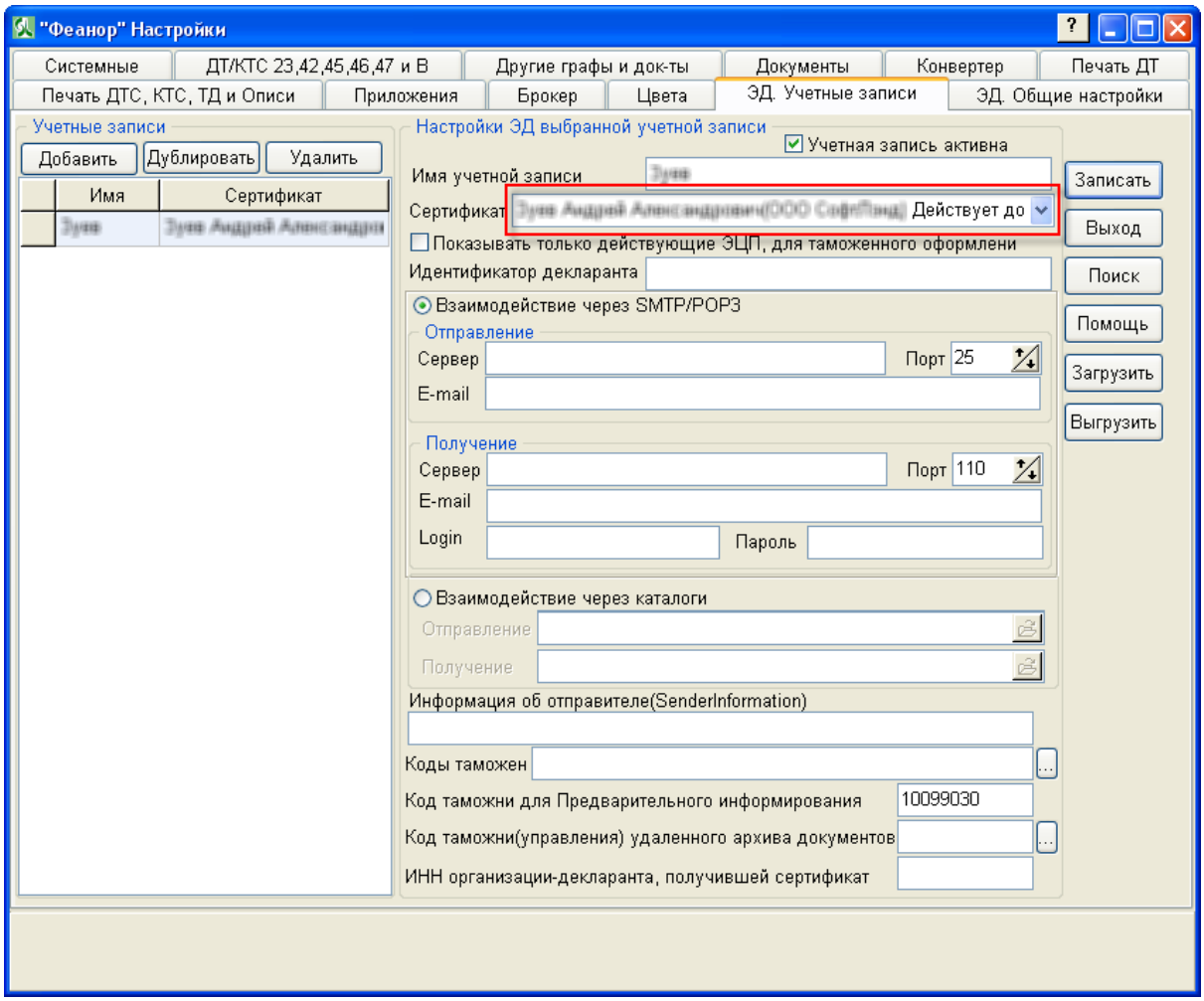

Добавление учетной записи. Для добавления учетной записи нажмите кнопку "Добавить". В поле "Имя учетной записи" ввести имя. В поле "**Сертификат**" выбрать, заранее установленный, личный сертификат.

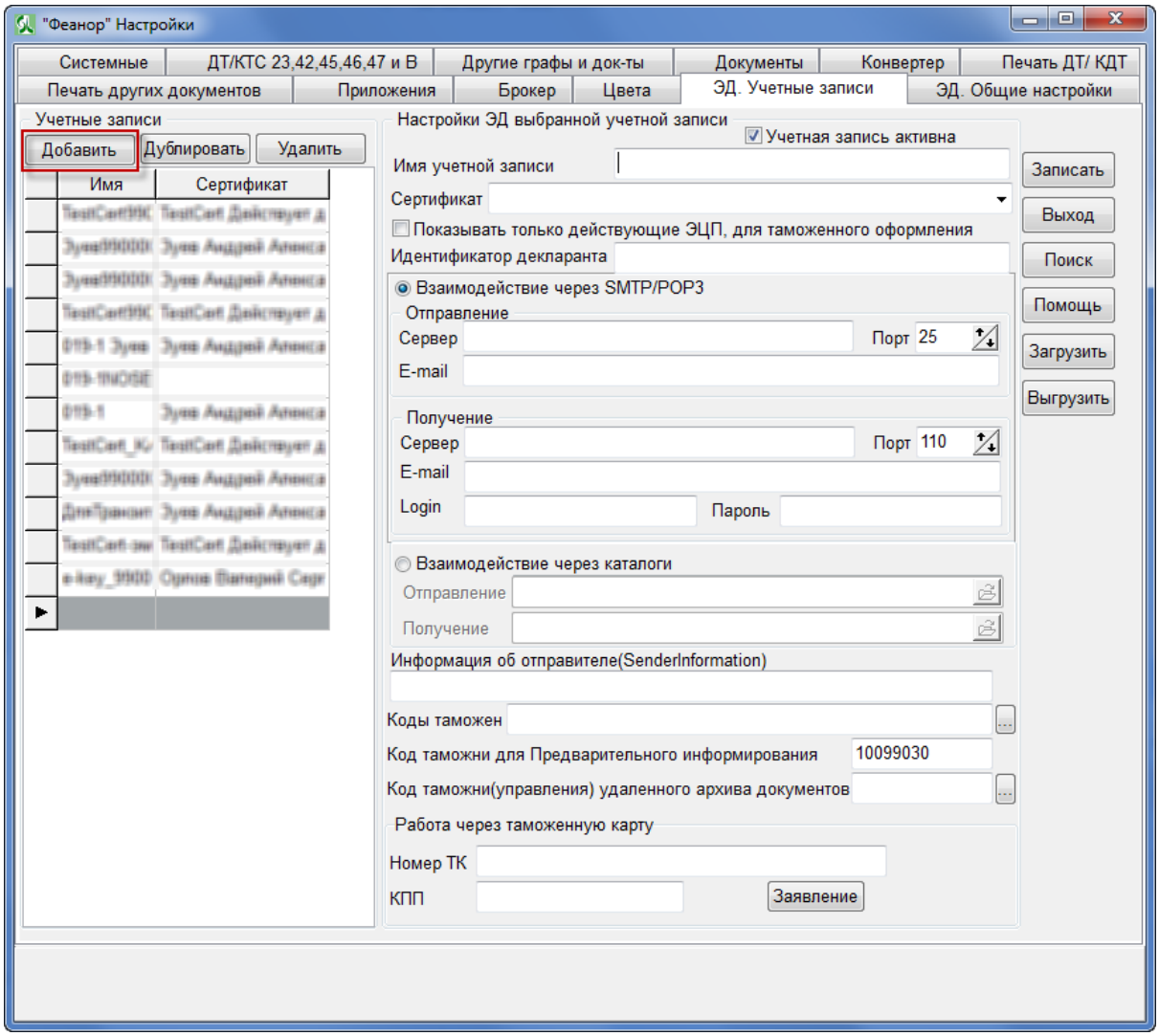

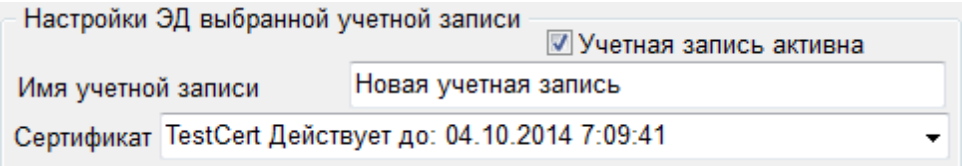

Данные в разделах "Отправление" и "Получение" (поля "Сервер", "E-mail", "Login", "Пароль" и "Порт"), а так же "Информация об отправителе (SenderInformation)" и Коды таможен, можно заполнить в ручную или загрузить их из заранее выгруженного файла.

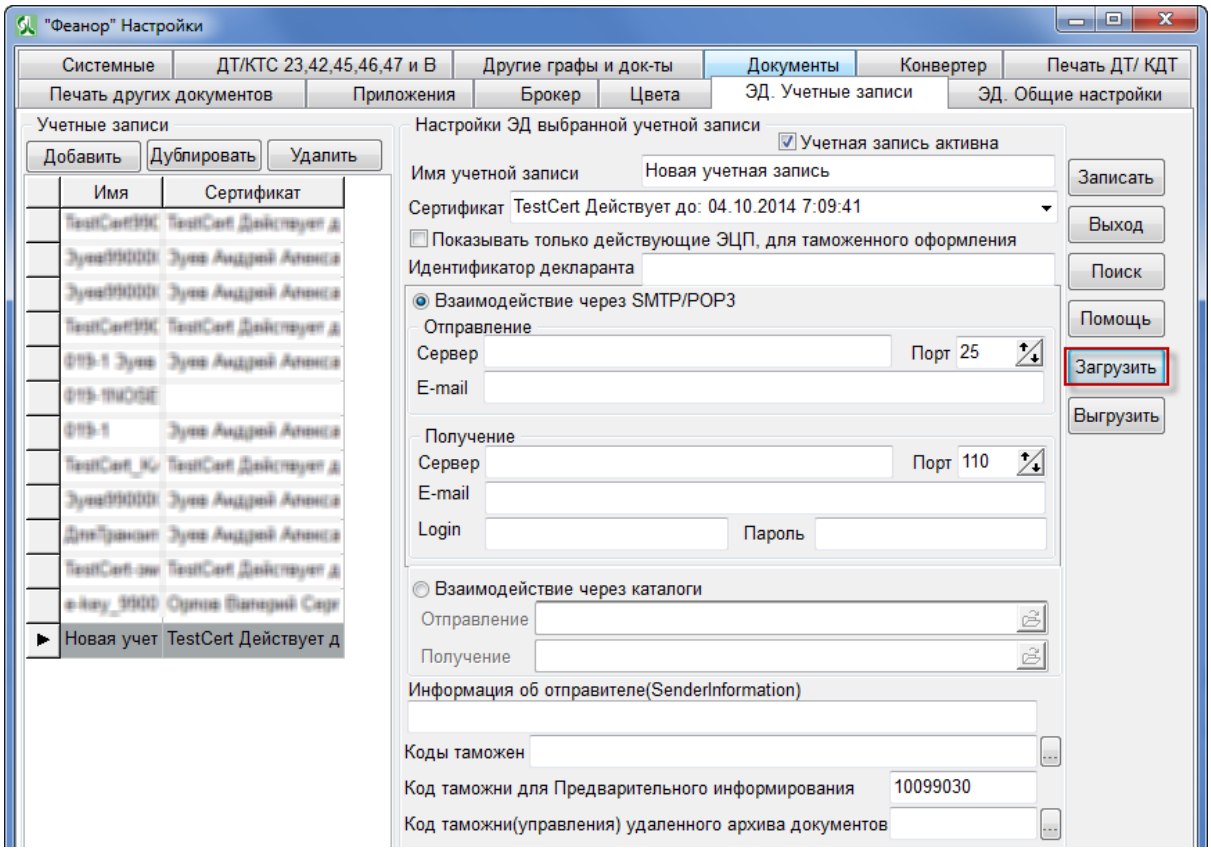

При использовании нескольких учетных записей можно выбирать активность каждого из них настройкой "**Учетная запись активна**". Нужно это за тем, что бы при проверке наличия ответов не тратить время на проверку тех почтовых ящиков, которые проверять не нужно.

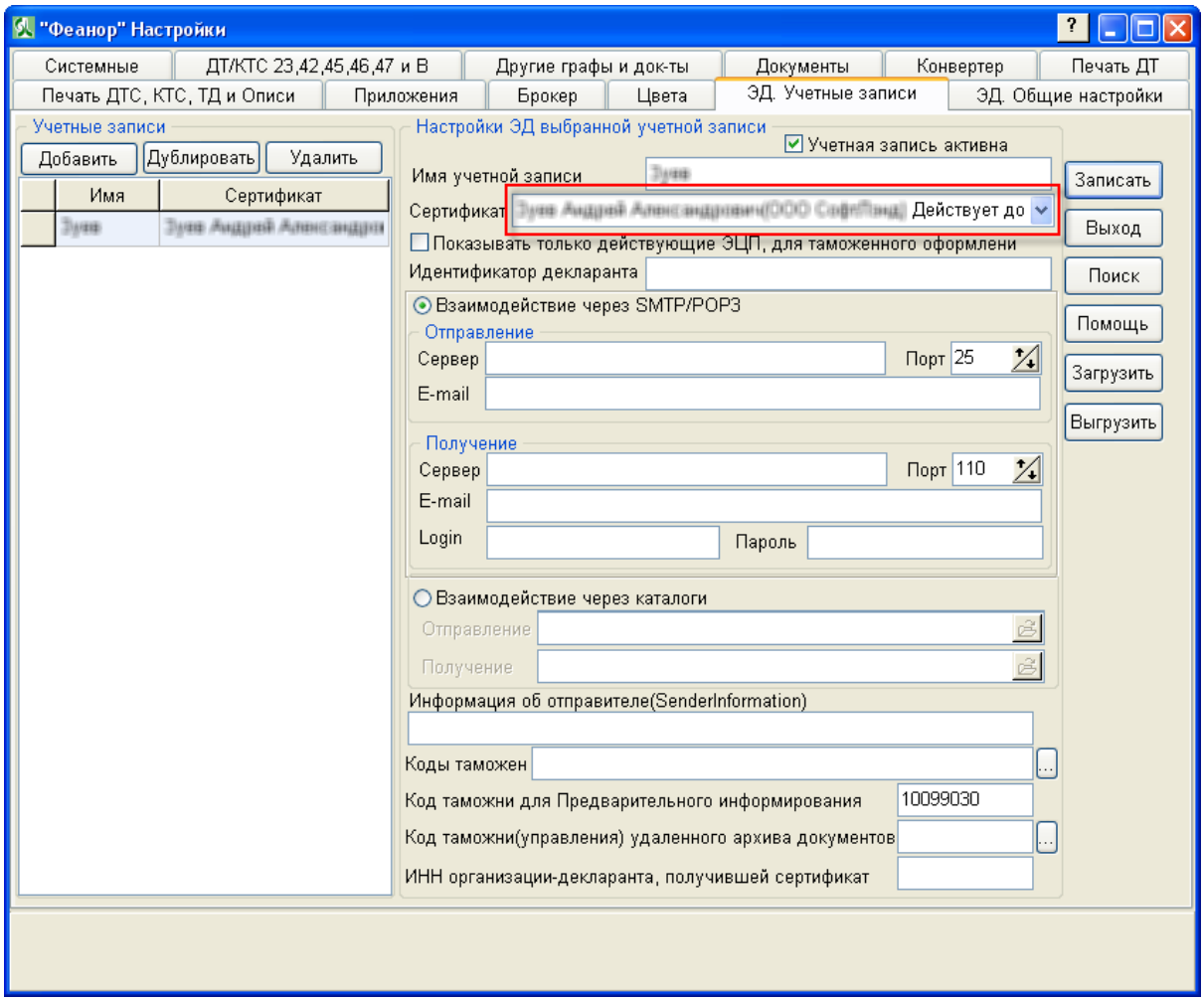

Опция позволяет отфильтровывать сертификаты, которые не действующие или не имеют отношения к таможенному оформлению.

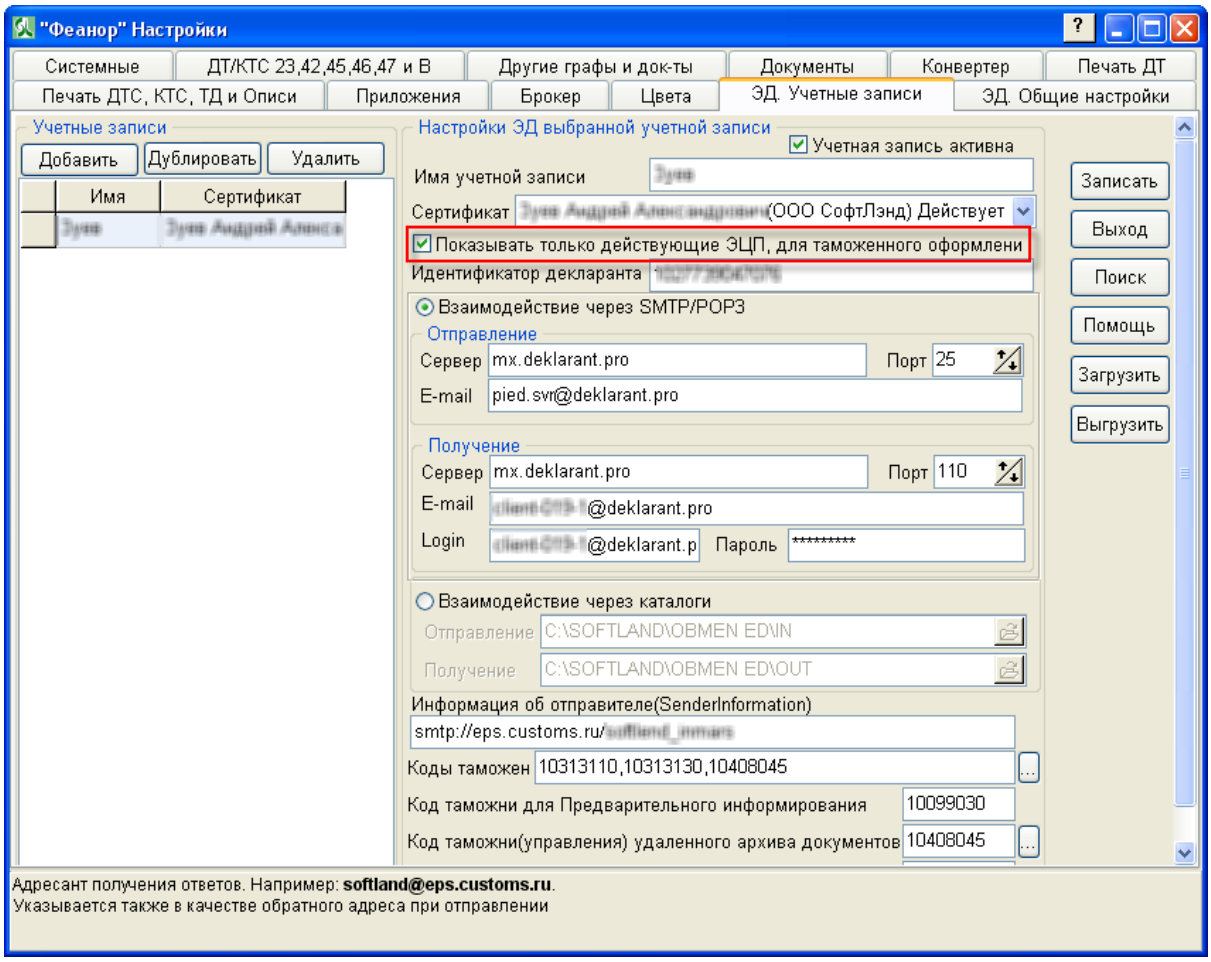

Для выполнения общих настроек ЭД (которые относятся ко всем учетным записям) необходимо перейти на вкладку "**ЭД. Общие настройки**".

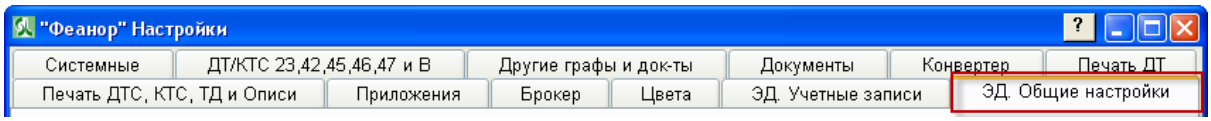

Настройка "**Интервал автоматического получения ответов сервера ЭД**". Формат чч:мм:сс.

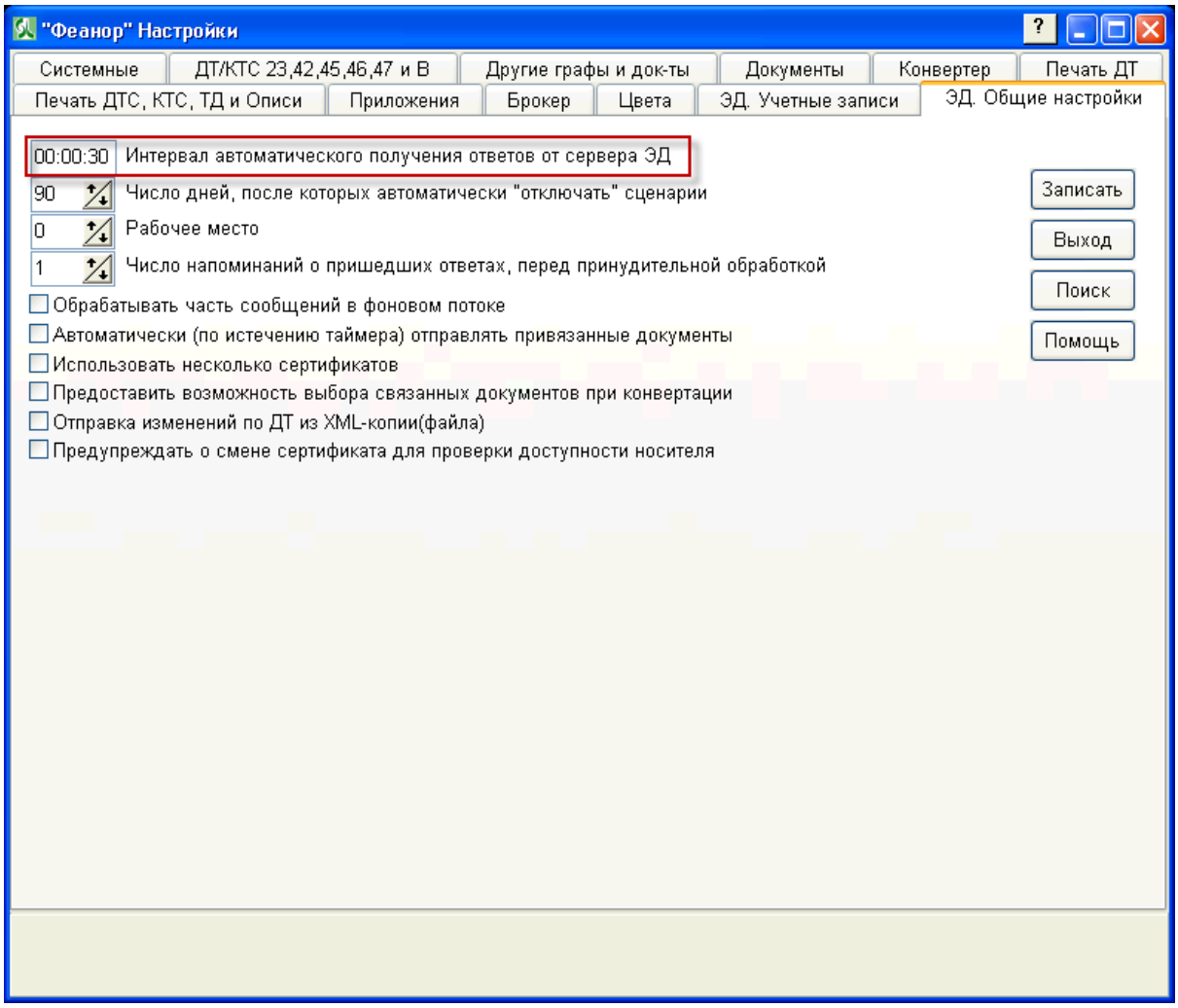

Настройка **"Число дней, после которых автоматически "отключать" сценарии"** по истечении установленного срока, не завершенные сценарии декларирования выбираются из истории взаимодействия.

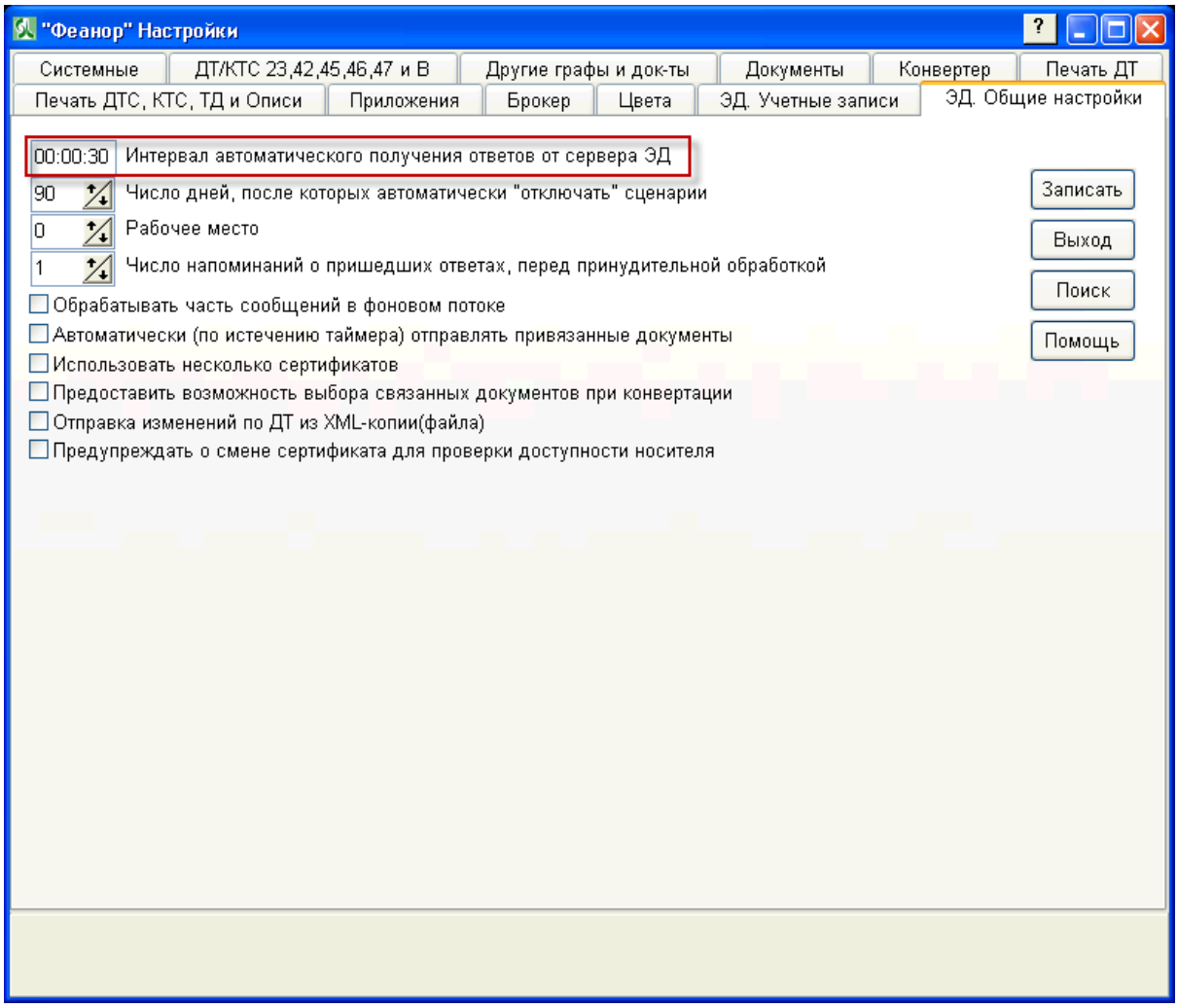

При выявлении сценариев, которые не были завершены в течении определенного времени, программой предлагается выбрать действия над ними (остановить, показать, отмена). При остановке сценария присваивается статус "Сценарий прерван декларантом".

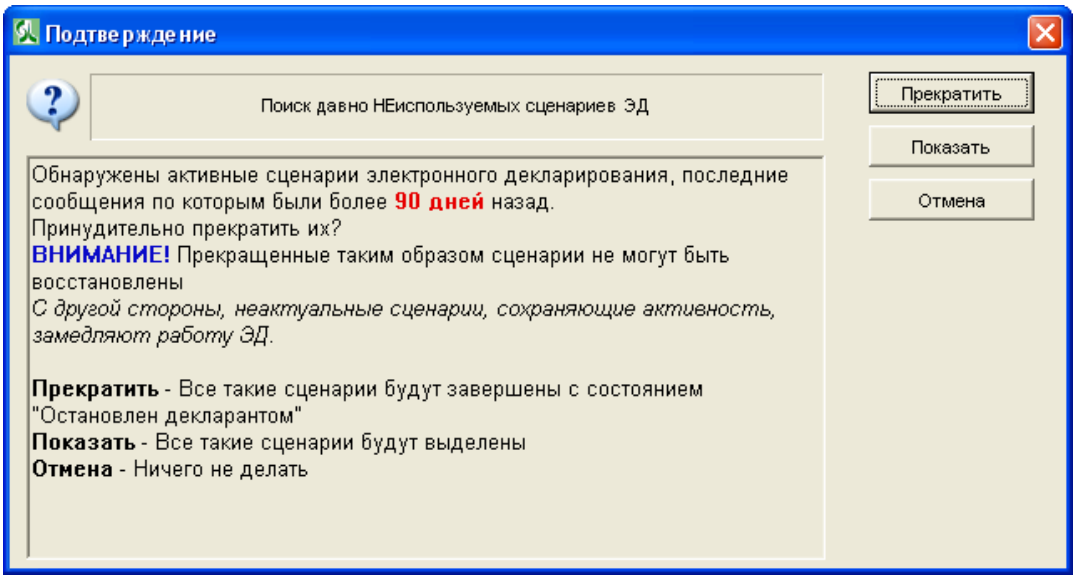

Настройка "**Рабочее место**" необходима для таких случаев, когда есть несколько компьютеров и на них АРМ декларанта "Феанор" настроен на один и тот же каталог общих файлов, содержащий историю взаимодействия. Эта настройка позволит не получать те сообщения, которые не относятся, к начатым на определенном рабочем месте, процедуре декларирования.

© 2021 SOFTLAND

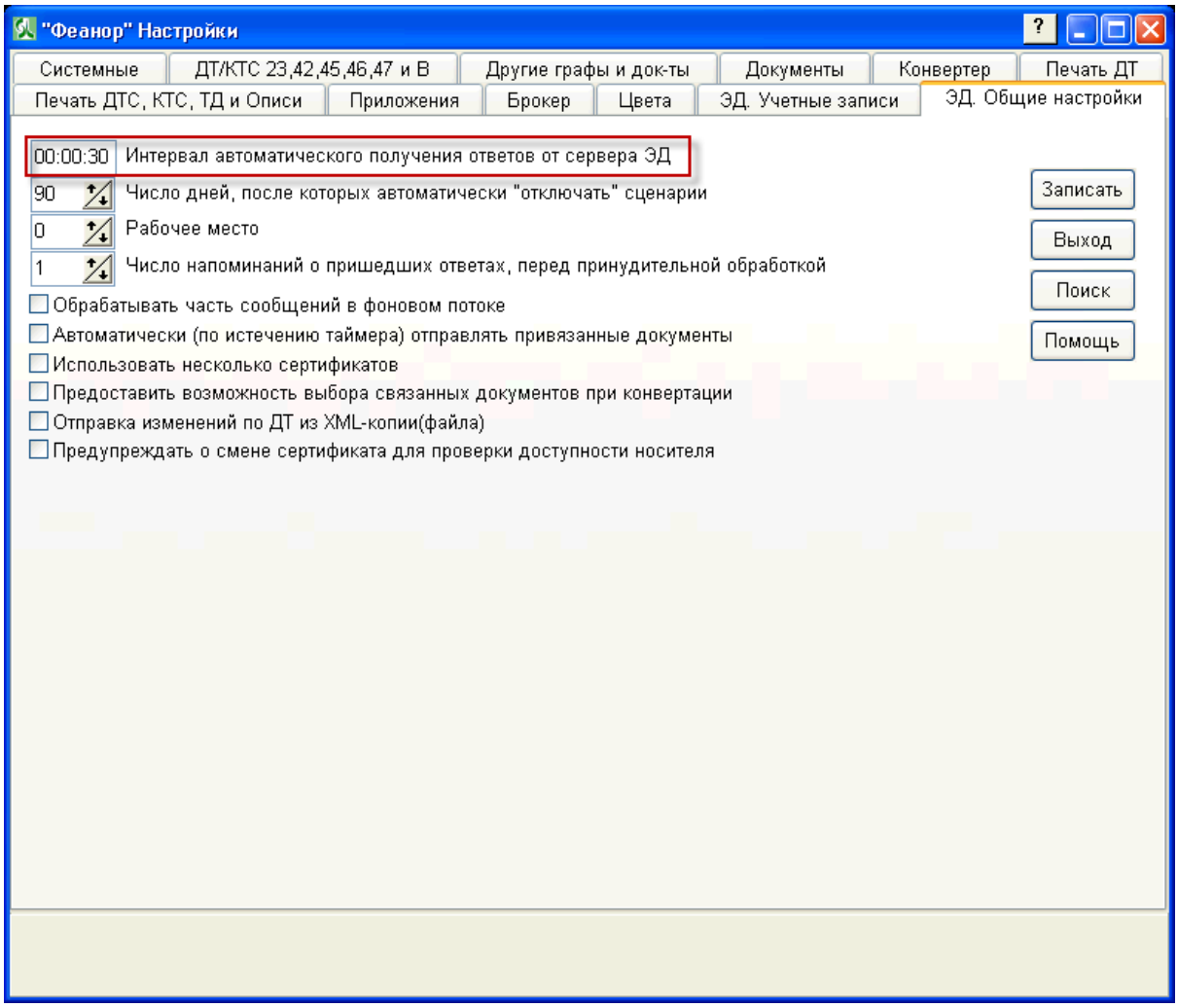

Настройка **"Число напоминаний о пришедших ответах, перед принудительной обработкой"** вызывает в системном трее (правая нижняя часть экрана, там где часы) информационное окно "Система связи АРМа Феанор".

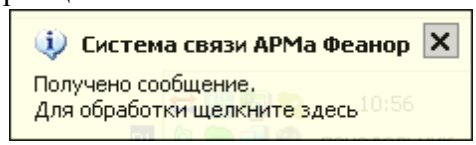

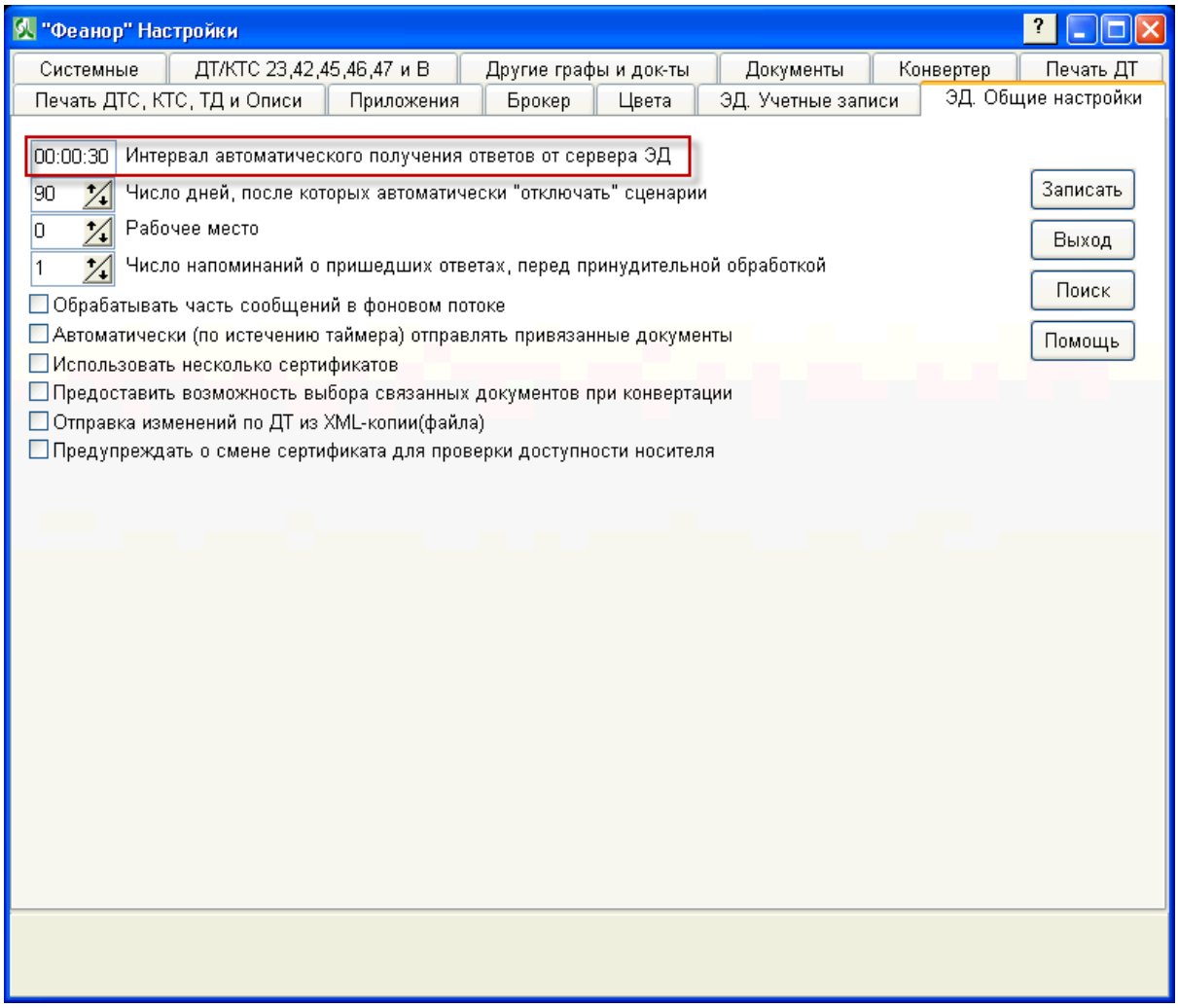

Настройка "**Обрабатывать часть сообщений в фоновом потоке**" дает возможность не выводить на экран технические сообщения (например CMN.00004, CMN.00002 и т.п.).

© 2021 SOFTLAND

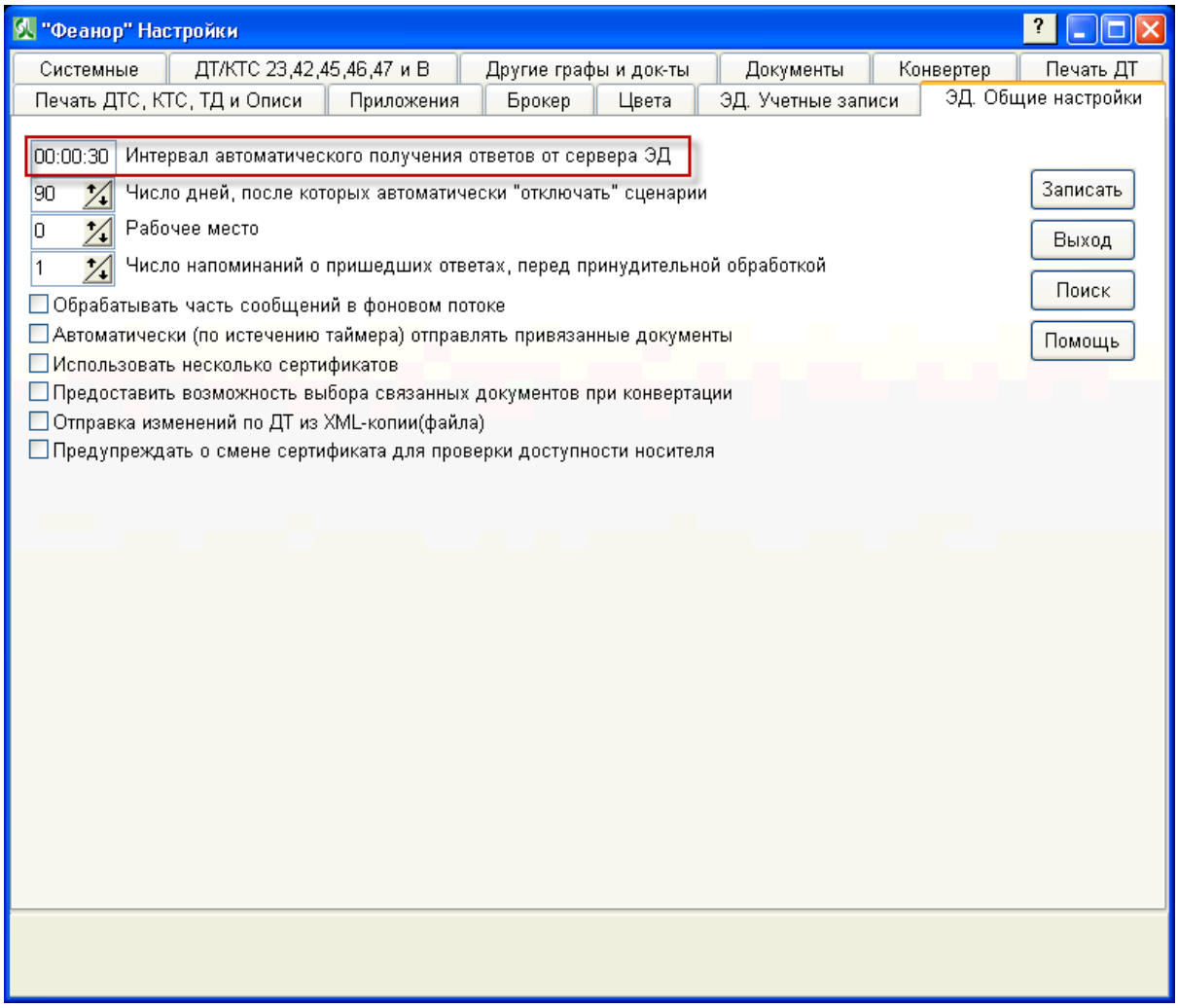

Настройка "**Автоматически (по истечению таймера) отправлять привязанные документы**" позволяет автоматически отправить документы по требованию таможни, если такие документы есть в локальном архиве, они заполнены без ошибок и связаны в описи.

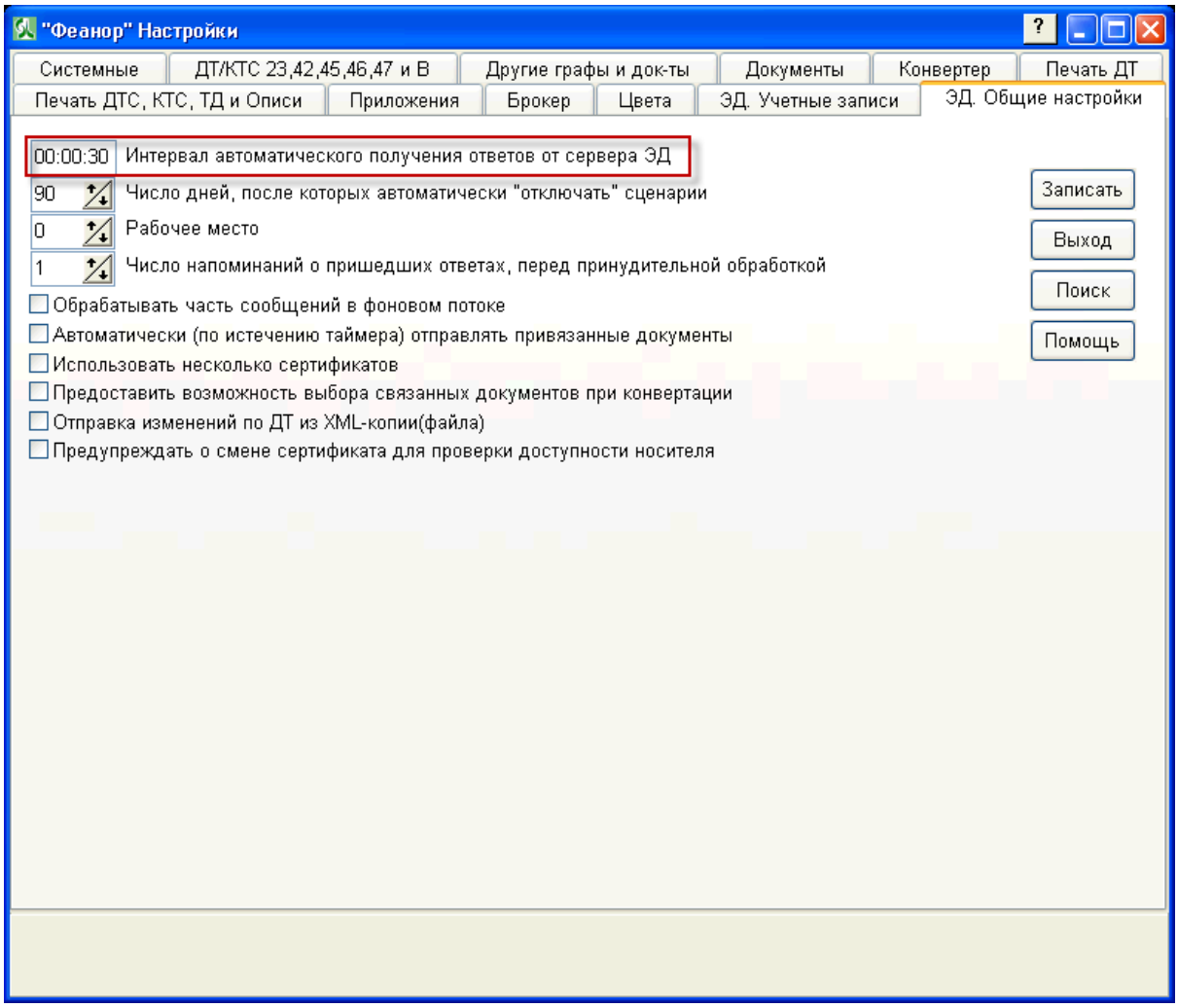

Настройка "**Использовать несколько сертификатов**" нужна в том случае, если есть необходимость использовать несколько ЭЦП.

Кроме того, осуществляется контроль за тем, чтобы в процедуру, начатую под одним идентификатором декларанта, не попали сообщения под другим. То есть, если настройки ЭД не совпадают с процедурой, по которой хотят отправить сообщение будет выдано предупреждение о недопустимости этого.

© 2021 SOFTLAND

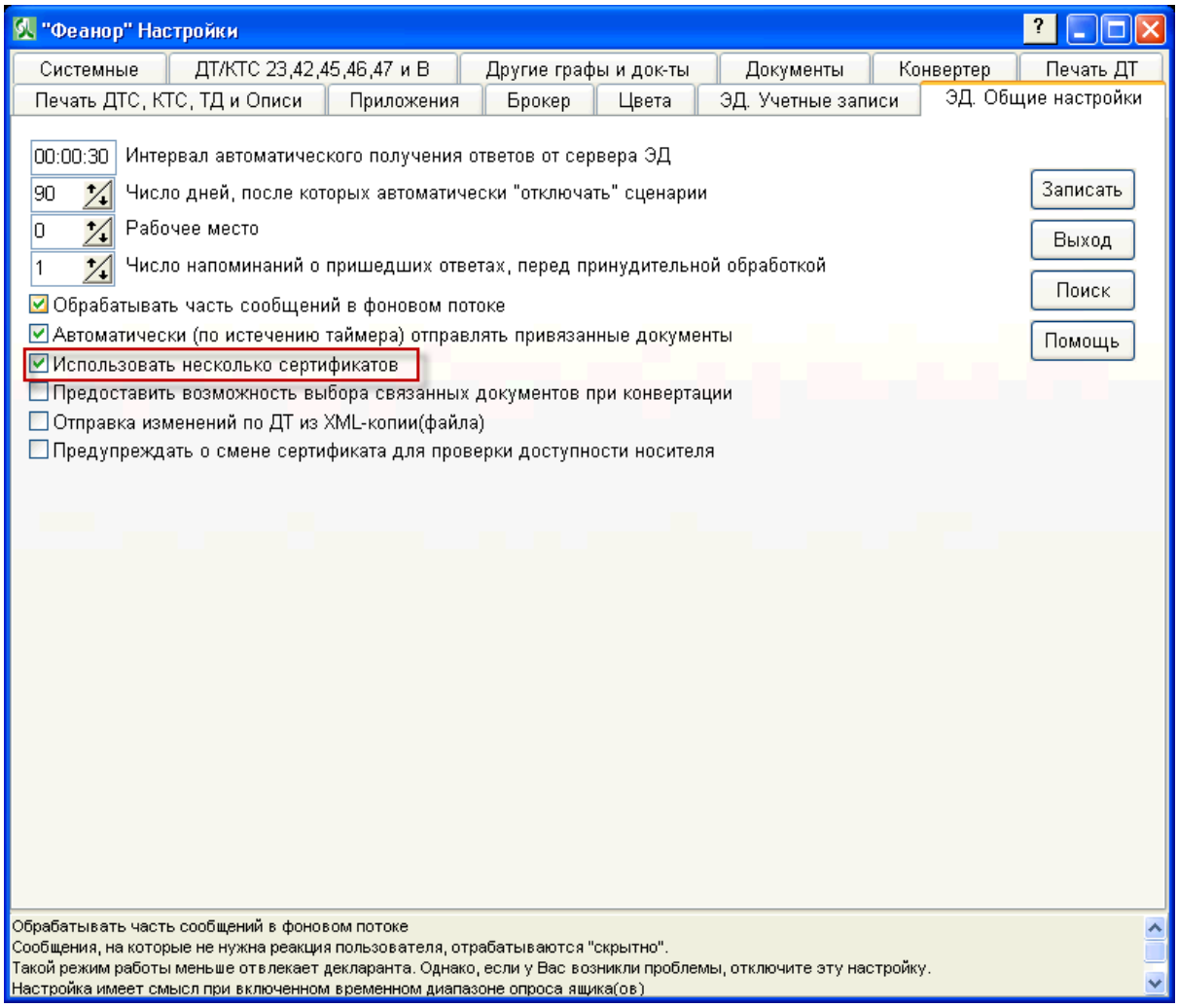

Если настройка "**Использовать несколько сертификатов**" включена, то выбор нужного сертификата можно сделать в момент открытия процедуры декларирования, в форме "Данные о декларанте".

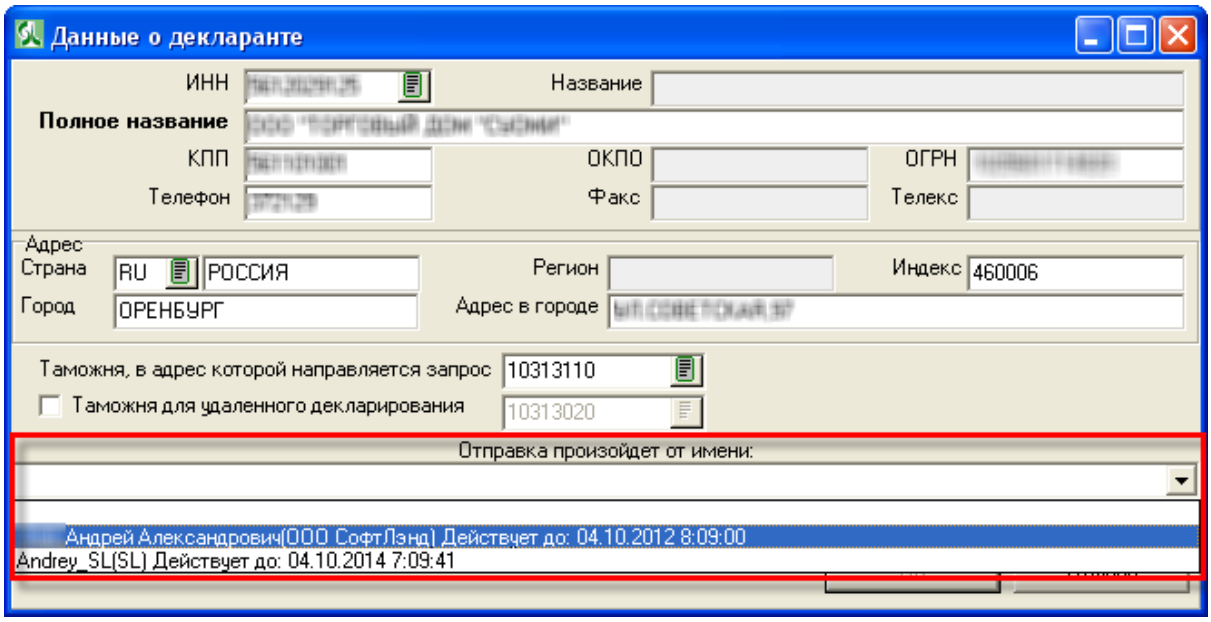

Настройка "**Предоставить возможность выбора связанных документов при конвертации**". Если включить настройку, перед началом процедуры декларирования и перед отправкой изменений можно будет выбрать документы, попадающие в контейнер вместе с основными (ДТ, Опись).
Если настройка выключена, то автоматически будут отправлены все документы, которые связаны с ДТ и могут посылаться в данном случае.

© 2021 SOFTLAND

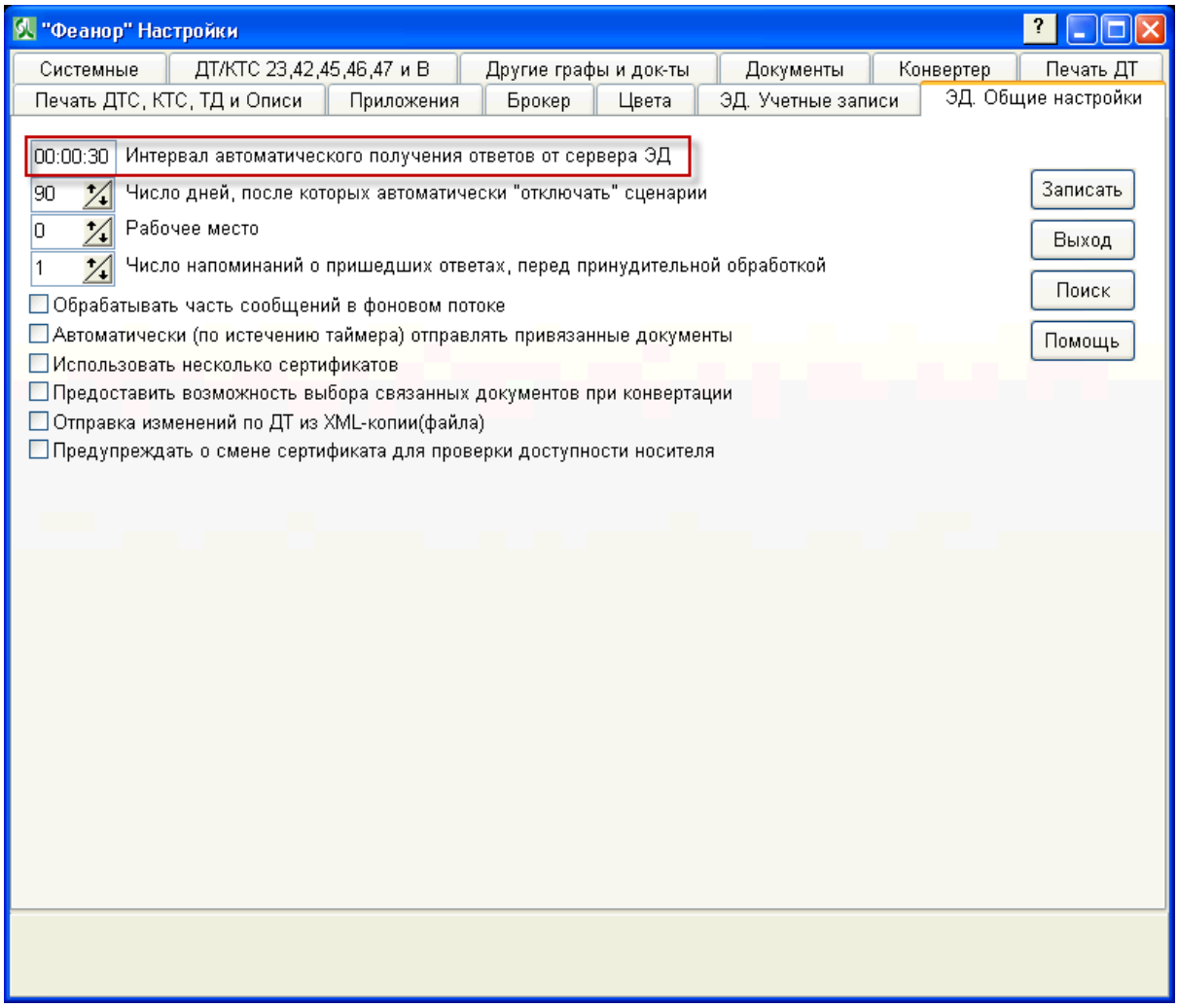

Настройка "**Отправка изменений по ДТ из XML-копии(файла)**". Если настройка включена, контейнер для посылки изменений в рамках ЭД, можно выбрать из файла на диске, а не из локального архива.

Внимание! Эту настройку лучше использовать только при необходимости.

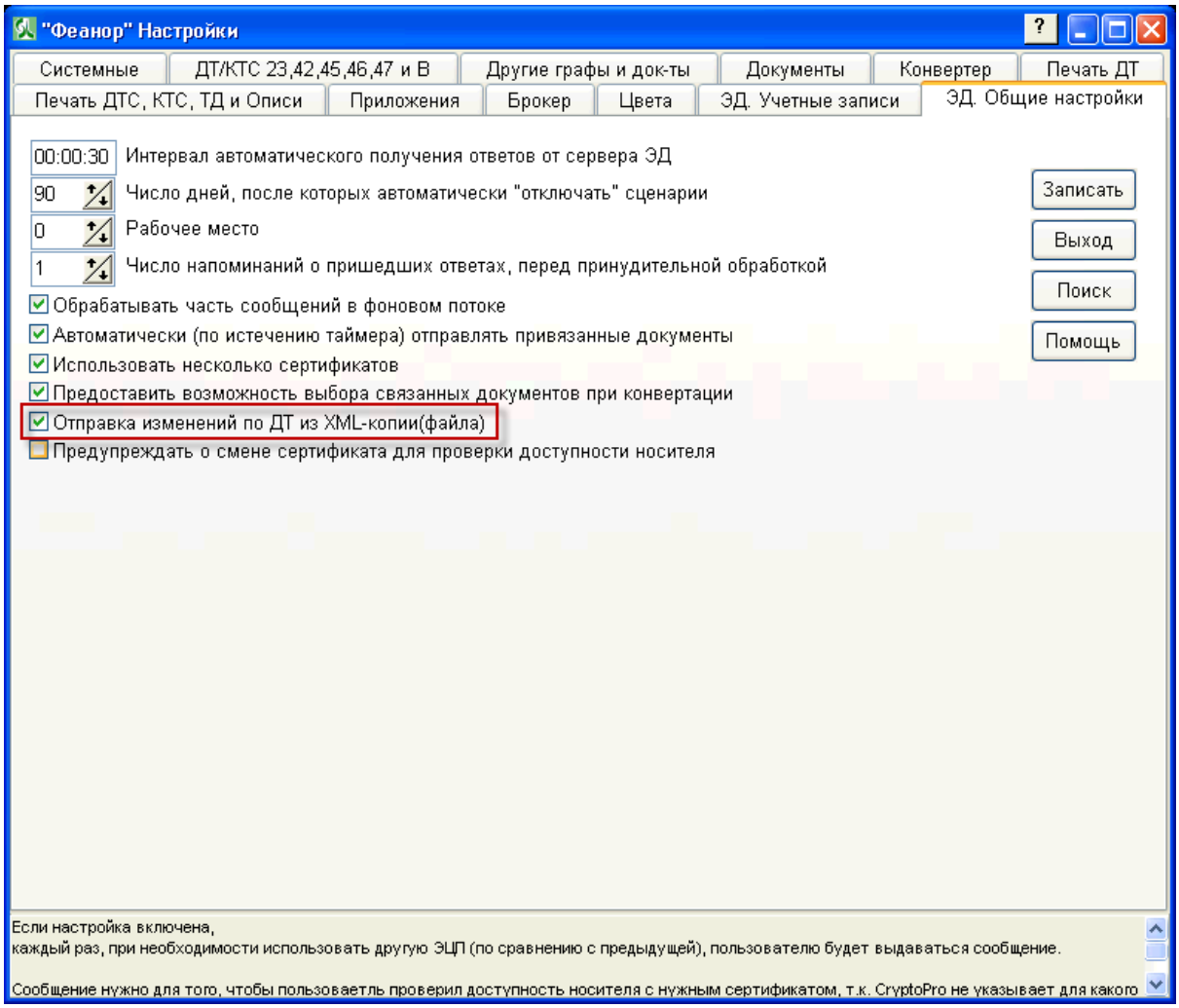

Настройка "**Предупреждать о смене сертификата для проверки доступности носителя**". Если настройка включена, каждый раз, при необходимости использовать другую ЭЦП (по сравнению с предыдущей), пользователю будет выдаваться сообщение. Сообщение нужно для того, чтобы пользователь проверил доступность носителя с нужным сертификатом, т.к. CryptoPro не указывает для какого сертификата не может найти носитель.

© 2021 SOFTLAND

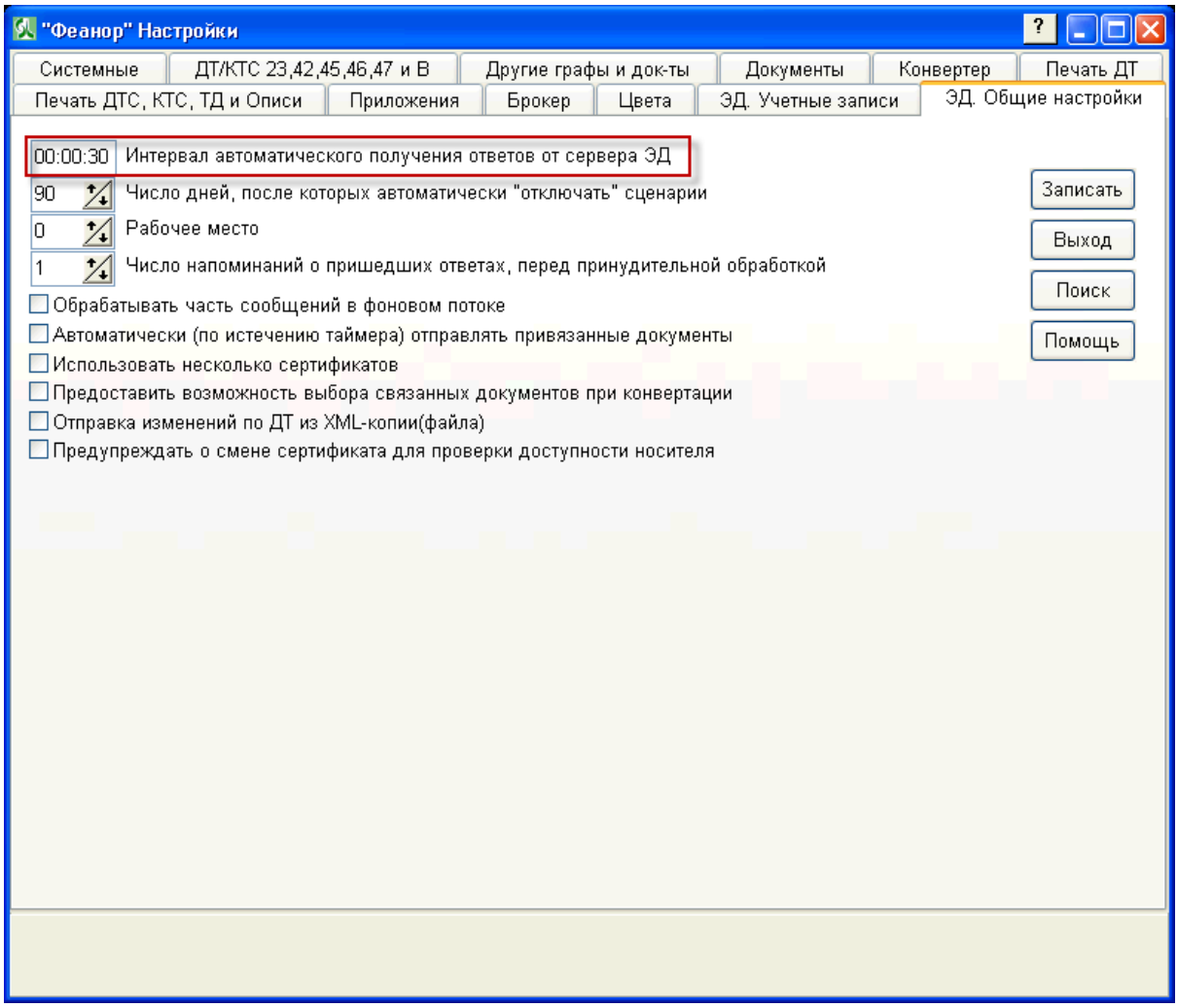

Настройка "Отсылать в рамках обмена по ДТ запрошенные документы, как ссылки на Архив ЭД". Если настройка включена, то при ответе декларанта на запрос документов от инспетора будет предоставлен выбор документа из Центрального Электронного Архива Декларанта (ЦЭАД) и в сообщении будет ссылка на этот документ в ЦЭАД. Если настройка выключена, то выбор документа будет производиться ил Локального архива АРМ "Феанор" и в сообщении будет находиться сам документ.

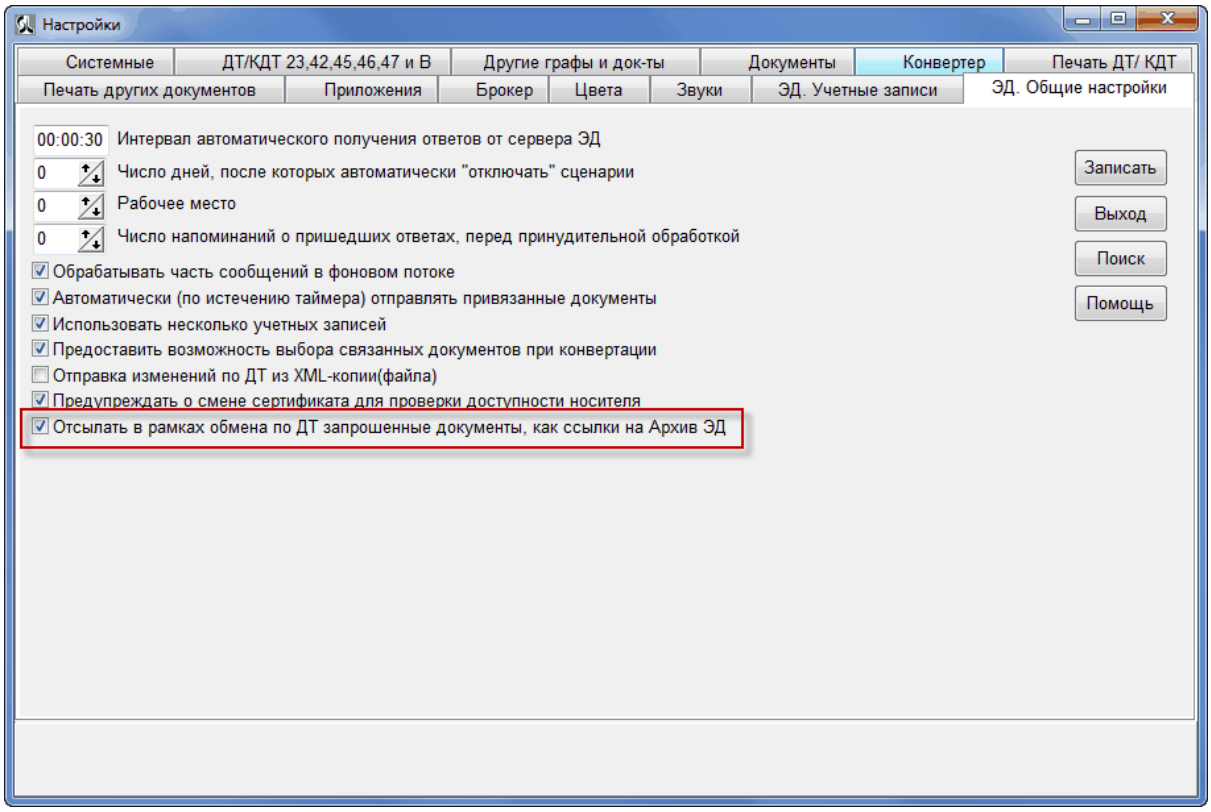

2.6 Настройка ЭД для работы с Таможенной Картой

Подготовка к работе с Таможенной Картой.

1. Настройки.

   Откройте окно АРМ «Феанор» Настройки (Настройки > Пользователь > ЭД.Учетные записи).

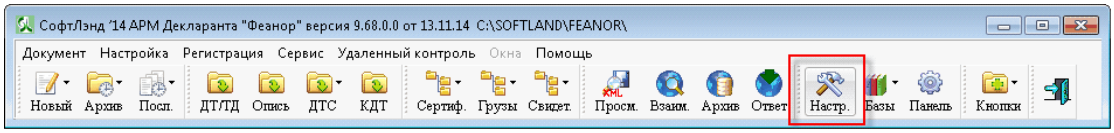

Включите опцию «Использовать сервис оплаты через таможенную карту». Заполните поля:

- Номер таможенной карты
- Номер ТК

- КПП

Затем нажмите кнопку «Заявление» для выгрузки файла привязки к таможенной карте.

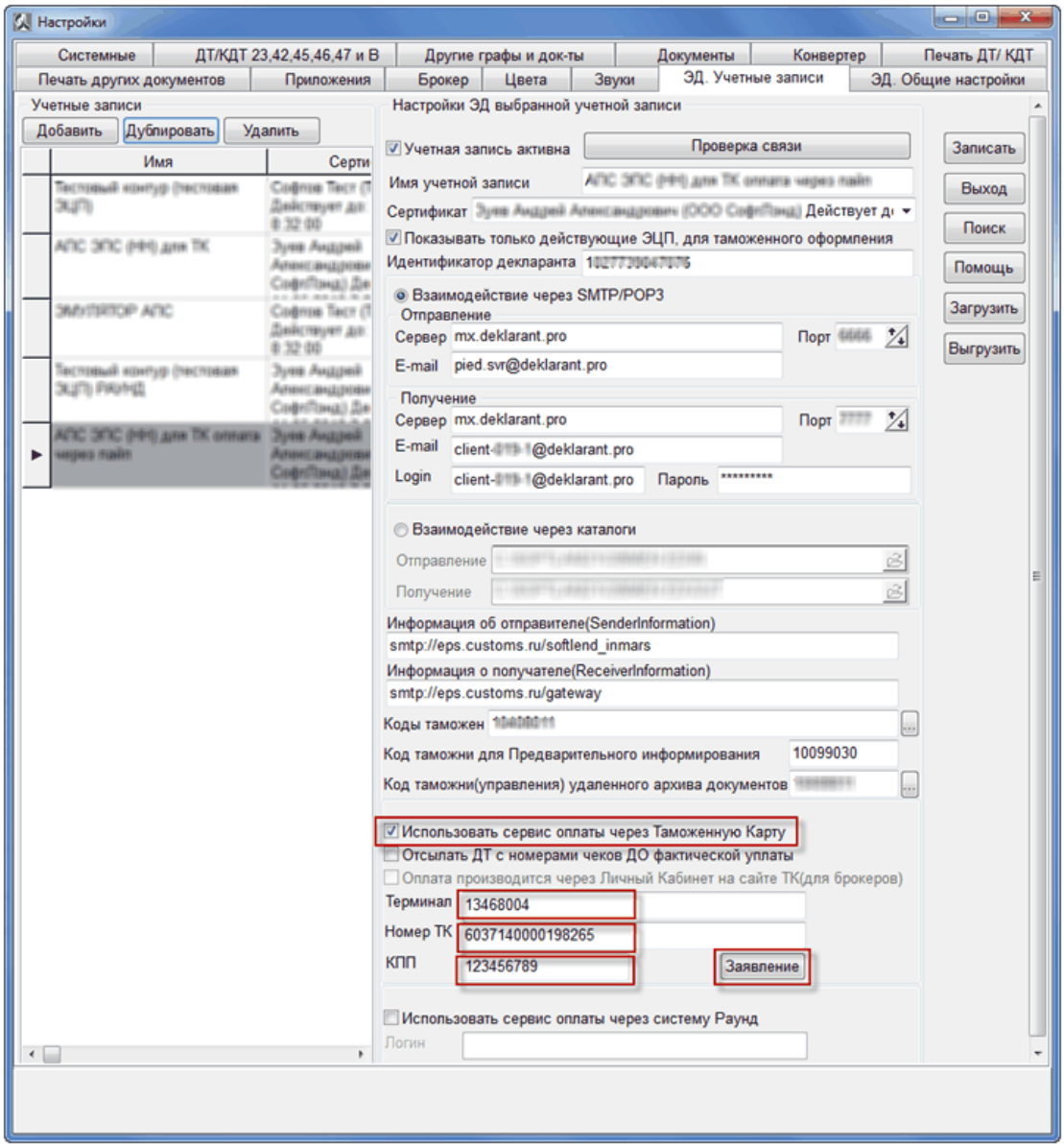

Выберите папку для сохранения файла привязки и нажмите кнопку «Выбор папки».

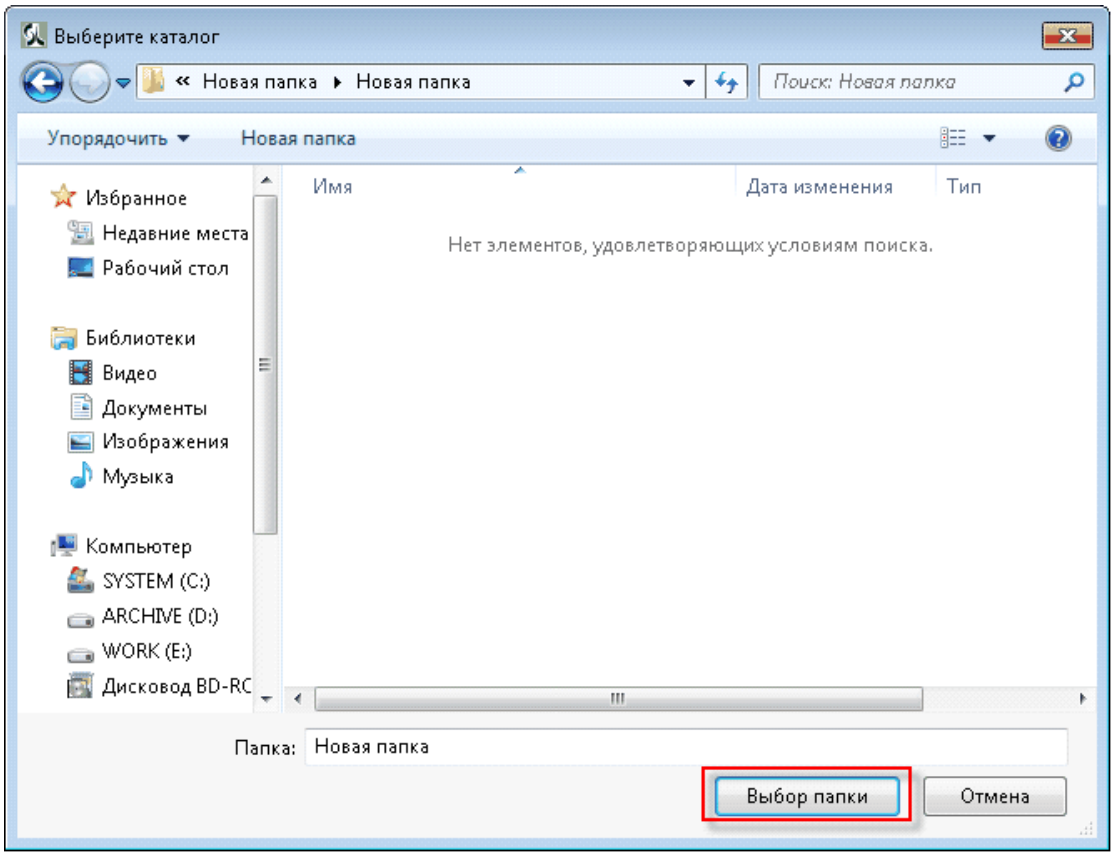

Файл для привязки к таможенной карте.

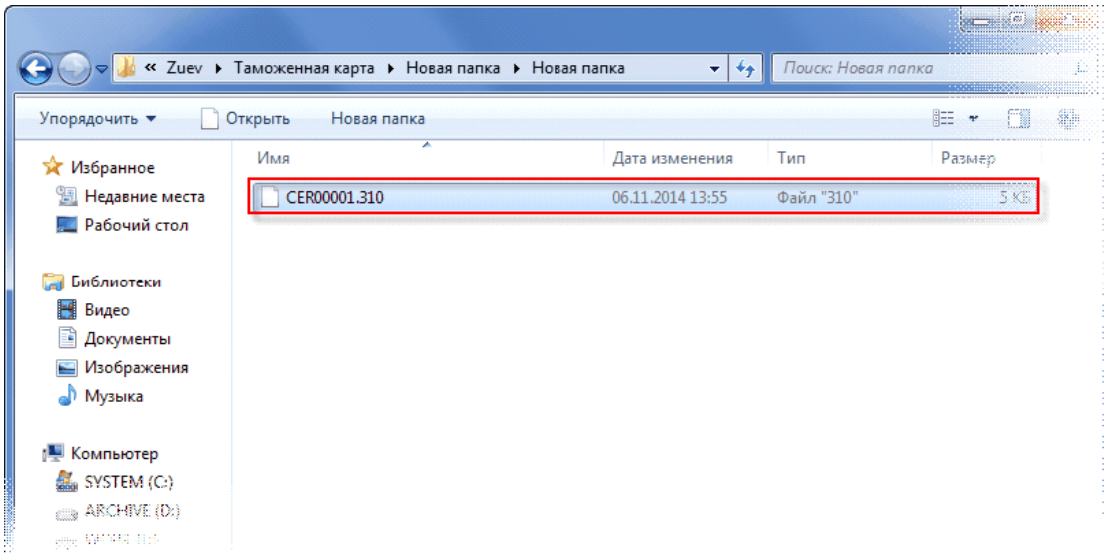

Файл привязки к таможенной карте необходимо отправить в ООО «Таможенная Карта».

© 2021 SOFTLAND

Общие контакты поддержки смотрите здесь: https://customscard.ru

По привязке сертификатов к картам:

Электронный файл, содержащий сертификат ЭЦП, высылается на электронную почту ответственного сотрудника (makatrova.marina@customscard.ru).

Остальные документы, заверенные подписями и печатью организации, передаются на бумажном носителе в офис ООО «Таможенная карта» по адресу: Москва, 125252, проезд Березовой рощи, дом 12 в) Телефон: тел. +7 (499) 940-0990 факс +7 (499) 940-0895; Круглосуточная служба клиентской поддержки тел. 8 (800) 555-7397; +7 (499) 940-0894

2. Настройка «Отсылать ДТ с номерами чеков ДО фактической уплаты».

Настройка позволяет не посылать изменения после оплаты НДС и Пошлины. Сначала проставляется в графу «В» номер чека и дата, который уходит в таможню, а фактическая оплата осуществляется позднее, по этому номеру чека.

© 2021 SOFTLAND

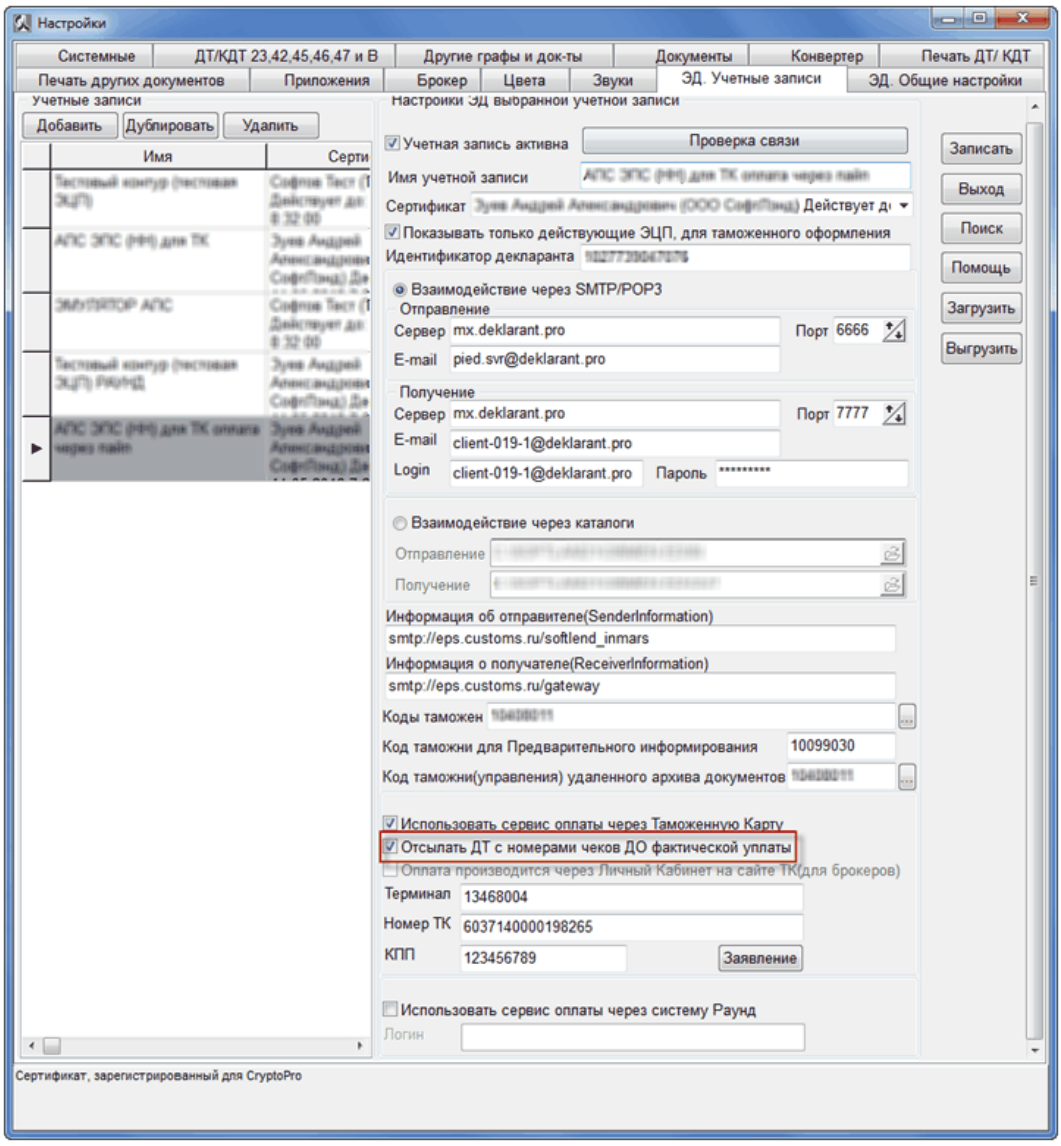

3. Настройка «Оплата производится через Личный Кабинет на сайте ТК (для брокеров)» (**https://online.customscard.ru/**). При использовании этой настройки, из АРМ «Феанор» происходит отправка сообщения в Личный Кабинет ТК, где производится оплата Сборов, Пошлин и НДС.

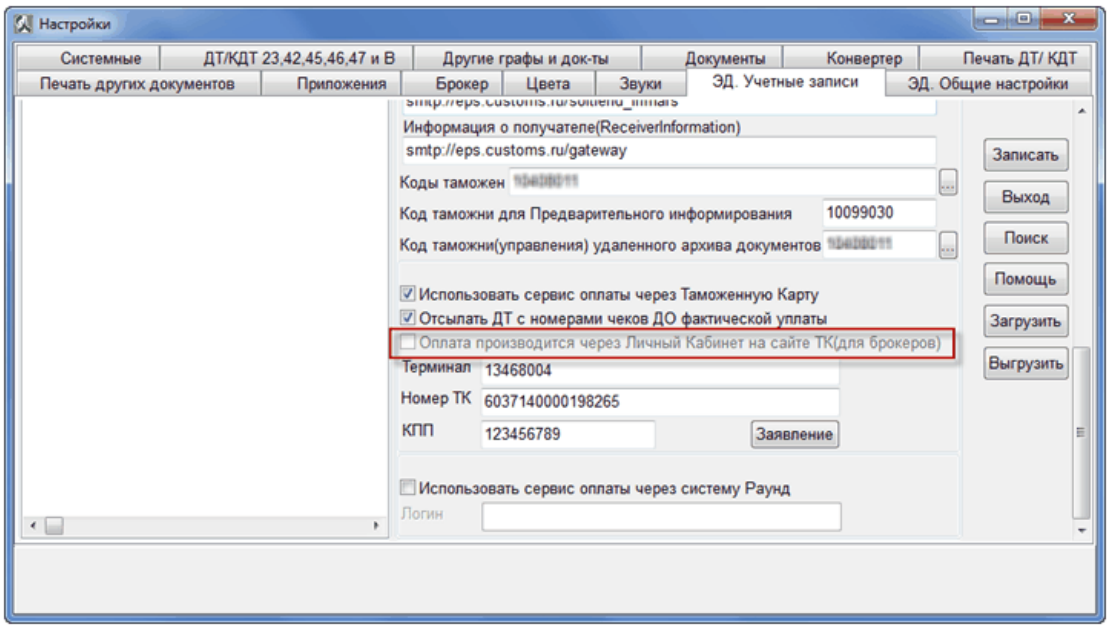

Что бы сделать активной настройку «Оплата производится через Личный Кабинет на сайте ТК (для брокеров)», необходимо перейти на вкладку «Брокер», включить опцию «использовать функции брокера» и заполнить поля «№ Свидетельства…», «ИНН», «КПП» и «Название организации».

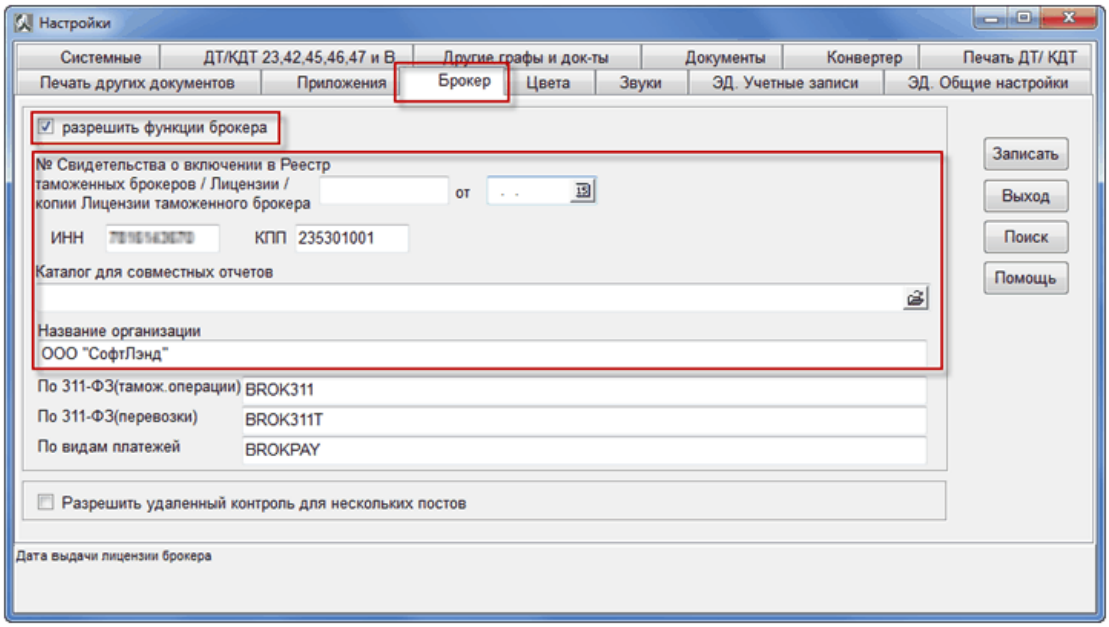

Затем перейти обратно на вкладку «ЭД. Учетные записи» и включить настройку Оплата производится через Личный Кабинет на сайте ТК (для брокеров)».

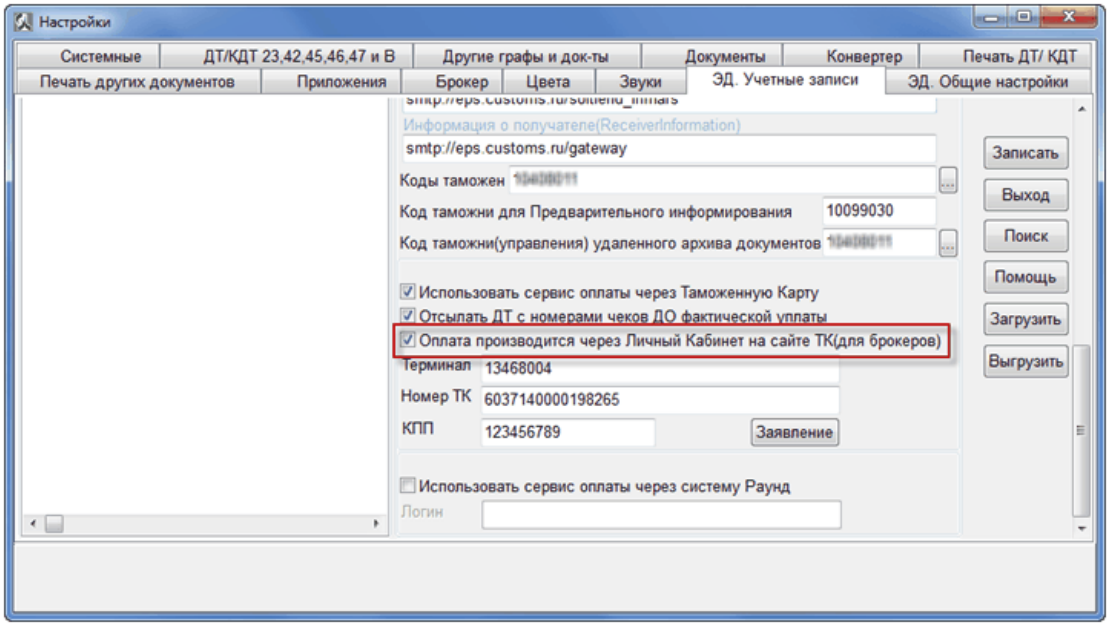

3 Предварительное информирование

Предварительное информирование для транзитной декларации:

- Предварительное информирование (ФЗ-212)
- Предварительная информация о транзите товаров, при двухэтапной подаче пакета документов
- Предварительное уведомление о транзите товаров по национальной процедуре

Предварительное информирование для прочих документов:

- Предварительное информирование по книжке МДП
- Уведомление о прибытии

© 2021 SOFTLAND

- автомобильным транспортом;
- железнодорожным транспортом;
- воздушными судами;
- морскими (речными) судами

Добавьте панель кнопок ПИ. **Настройки > Дополнительные данные > Предв. информирование.**

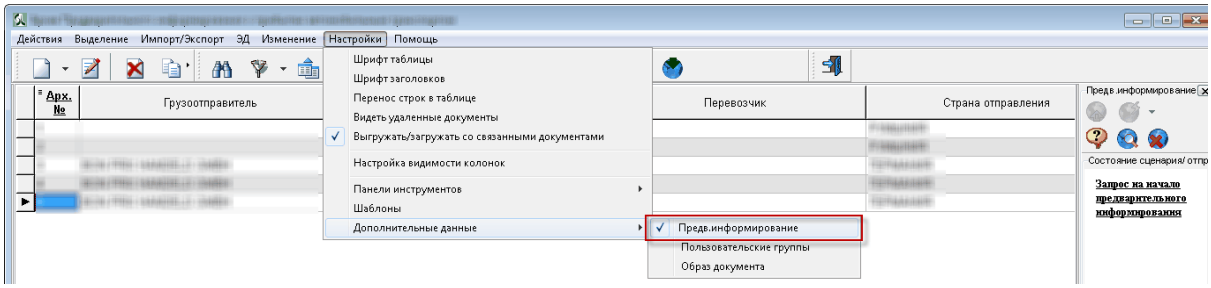

3.1 Настройка ПИ

Код таможни для предварительного информирования - 10099030.
Код установлен по умолчанию.

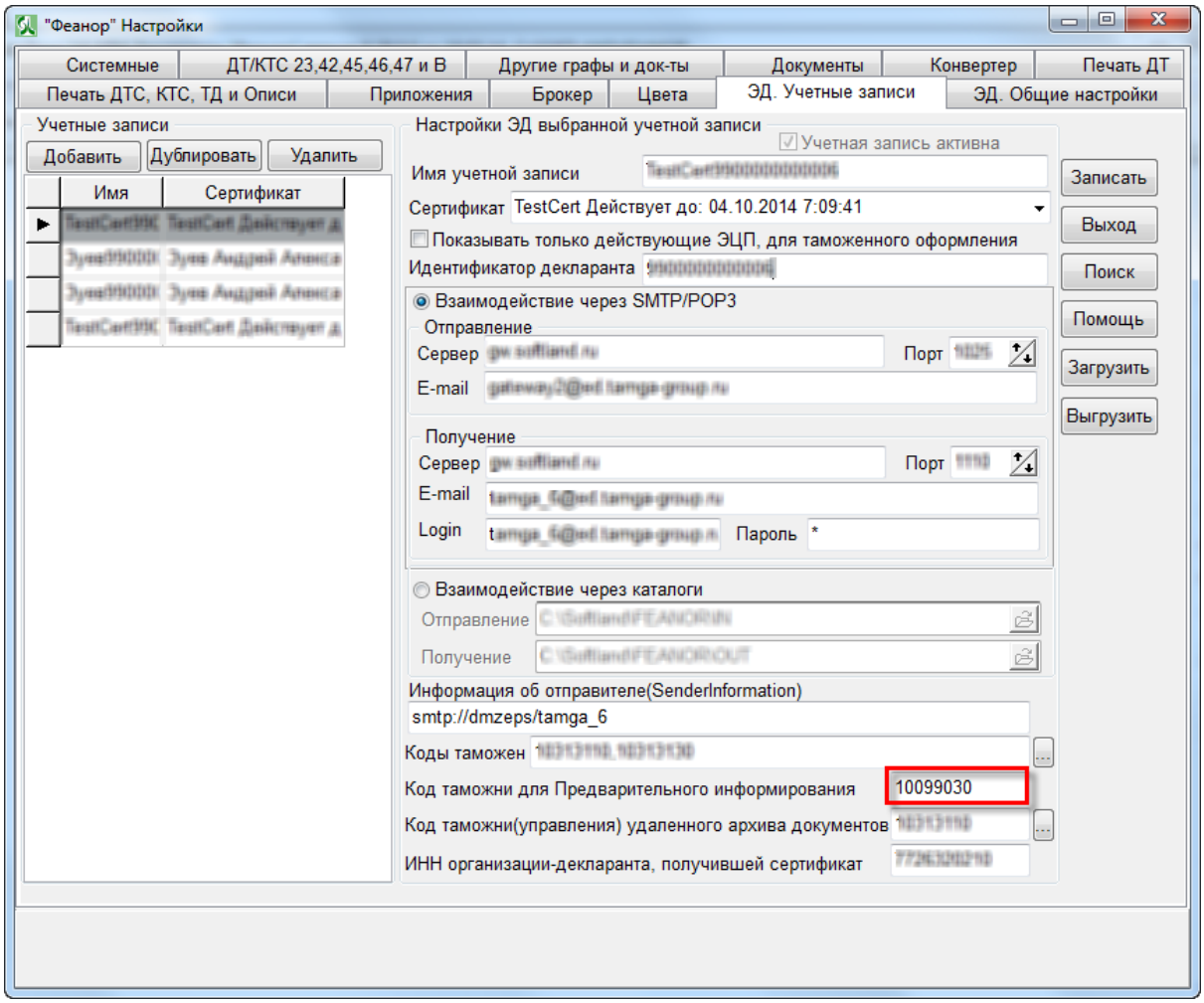

3.2 Предварительное информирование (ФЗ-212)

С 1 октября 2016 года в свободном порту Владивосток стало обязательным предварительное информирование о грузах, ввозимых морским транспортом. Это первый российский порт, где предварительное информирование о ввозимых товарах станет обязательным.

В соответствии со ст. 22 Федерального закона от 13.07.2015 № 212-ФЗ «О свободном порте Владивосток» перевозчики или другие заинтересованные лица будут обязаны представлять в таможенный орган предварительную информацию о товарах, ввозимых морским транспортом. Информация должна быть представлена до момента прибытия морского судна на таможенную территорию Евразийского экономического союза.

Состав предварительной информации определяется Правительством Российской Федерации, исходя из заявленной таможенной процедуры и необходимости проведения государственного контроля. Для осуществления различных видов госконтроля, включая санитарно-карантинный, карантинный фитосанитарный контроль и ветеринарный надзор, в числе прочих сведений в предварительной информации необходимо указывать код товара в соответствии с Единой товарной номенклатурой внешнеэкономической деятельности (ЕТН ВЭД ЕАЭС).

В отношении товаров, по которым предварительная информация таможенным органам не представлена, будет применяться система управления рисками в соответствии с п. 12 ст. 22 Федерального закона «О свободном порте Владивосток».

В АРМ "Феанор"откройте архив Предварительного информирования (ФЗ-212).

Главное меню АРМ Феанор, меню Документ – Предварительное информирование - Предварительное информирования (ФЗ-212).

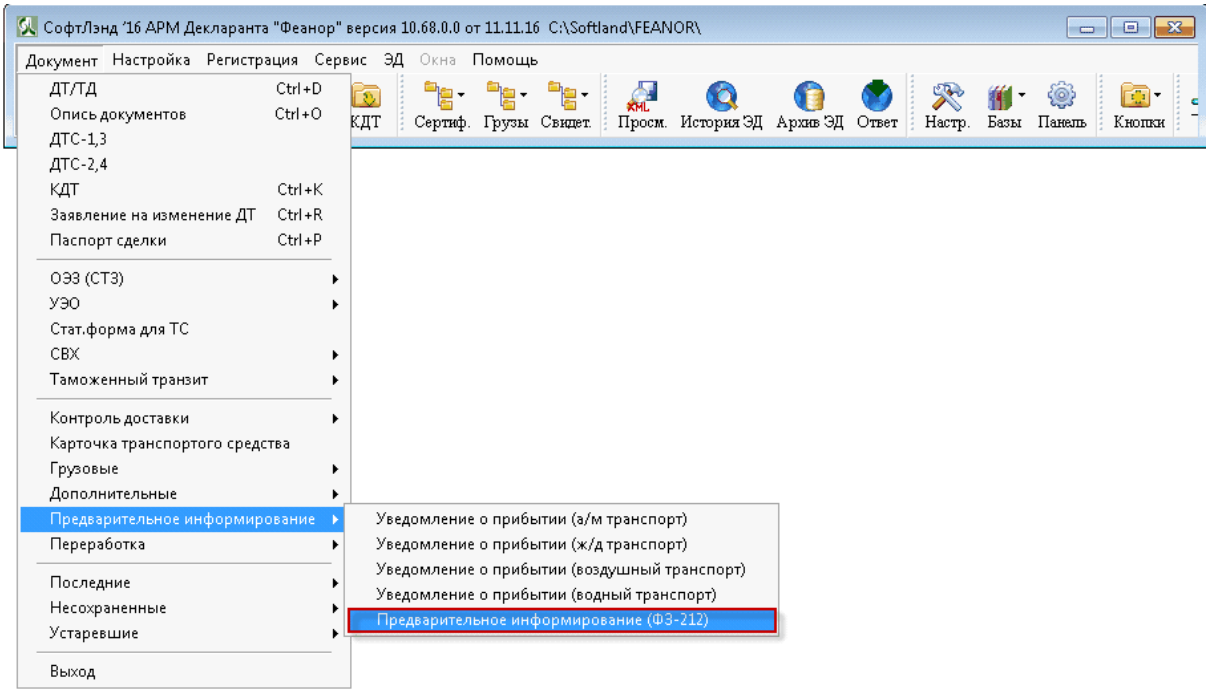

Для начала процесса предварительного информирования нажмите одноименную кнопку.

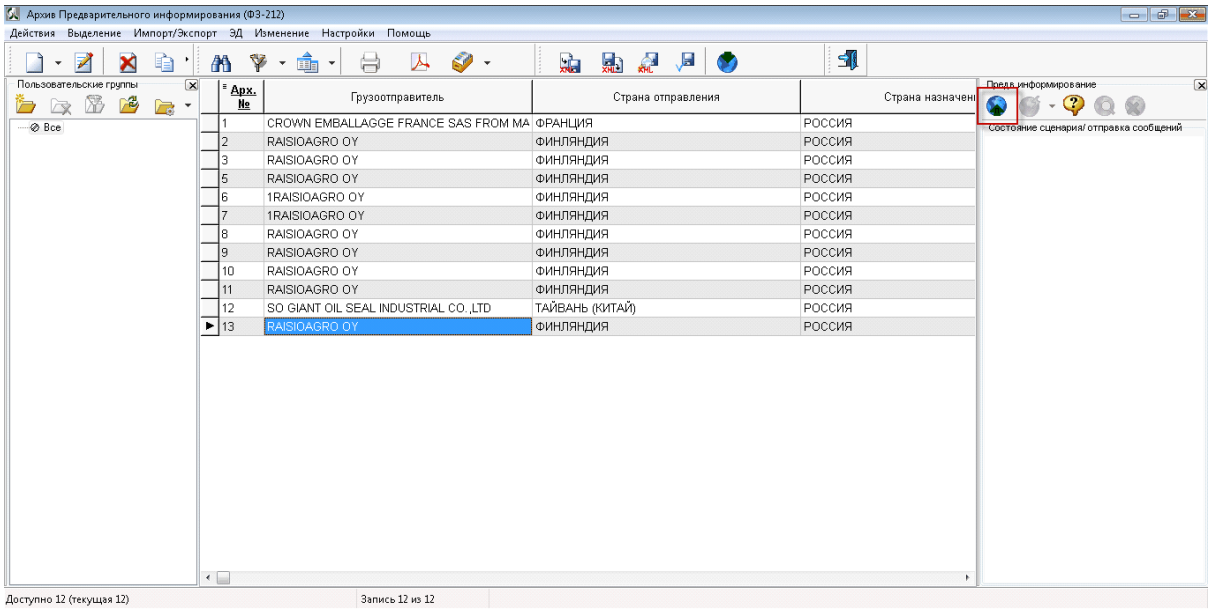

АРМ Феанор предложит выбрать учетную запись\ЭЦП (если у вас включена настройка Использовать несколько учетных записей). Выберите нужную учетку и нажмите ОК.

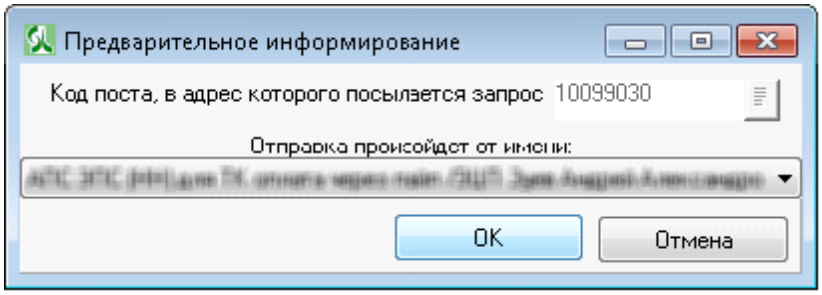

У документа появится состояние «Запрос на начало предварительного информирования».

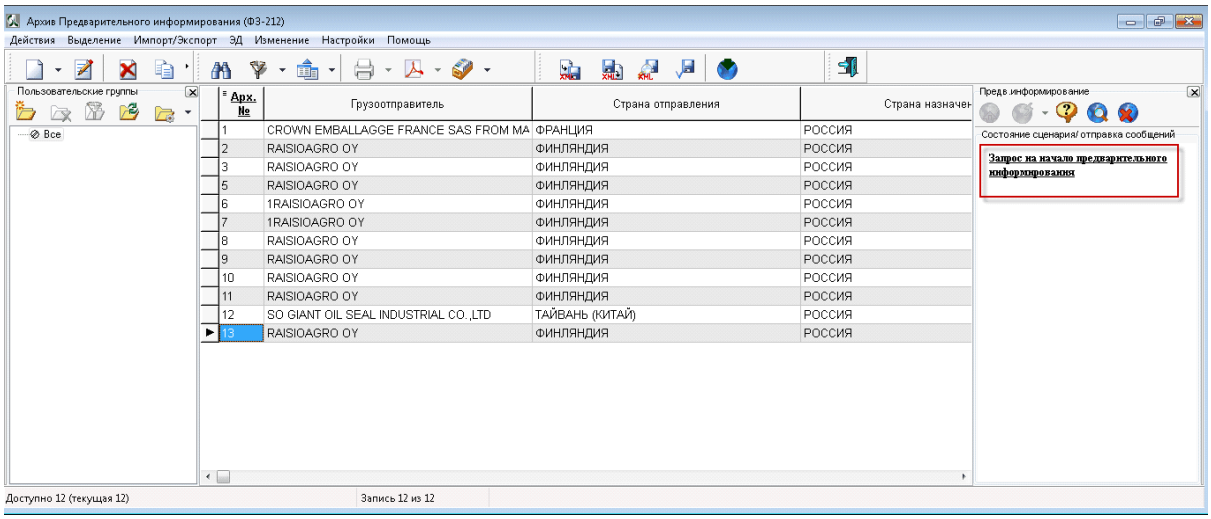

В результате успешной обработки запроса на начло предварительного информирования, от автоматизированной системы ЭД таможни будет получено сообщение подтверждения регистрации. Состояние изменится на «Документ зарегистрирован». Регистрационный идентификатор предварительной информации можно скопировать и предоставить перевозчику любым удобным способом (смс, e-mail, skype и т.п.).

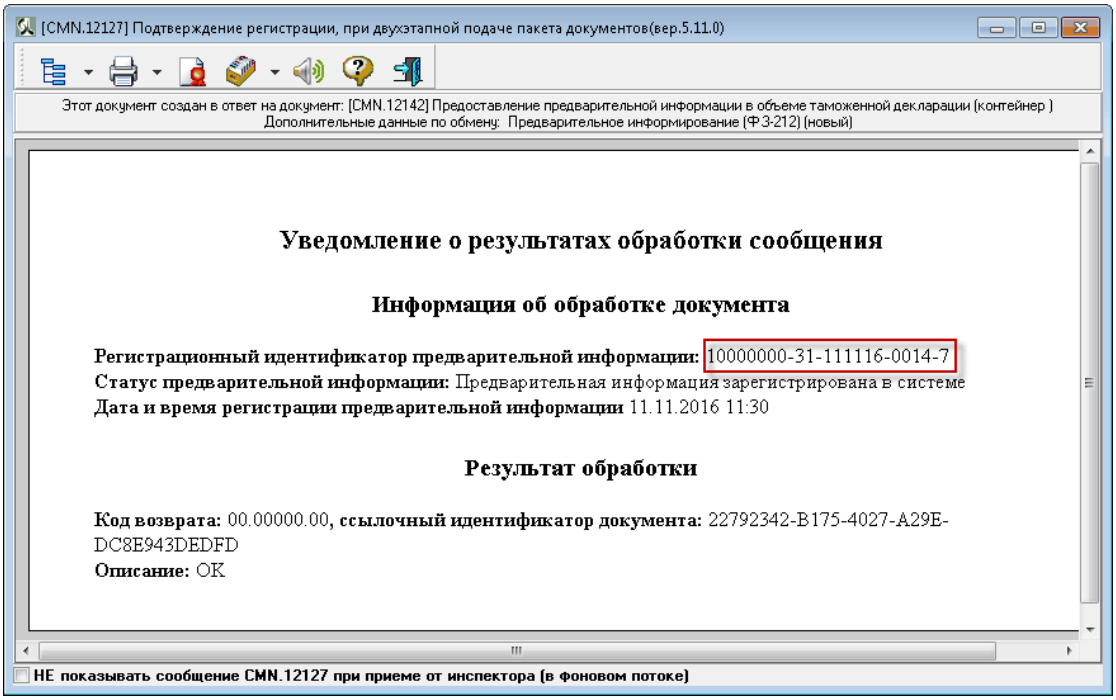

Для печати документа нажмите кнопку «Печать».

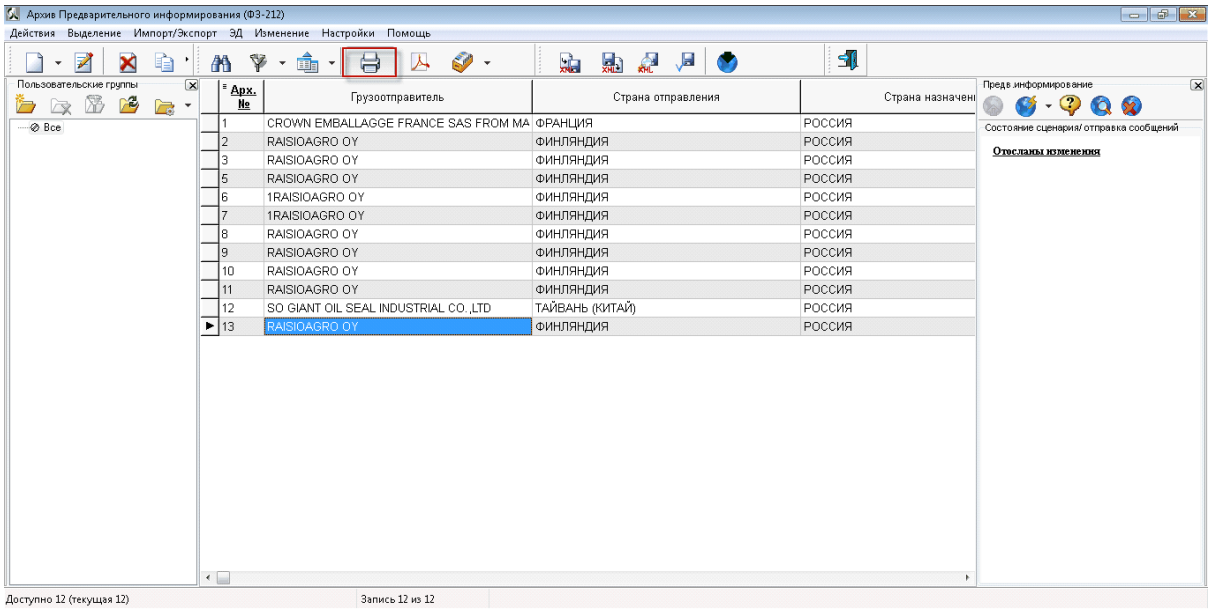

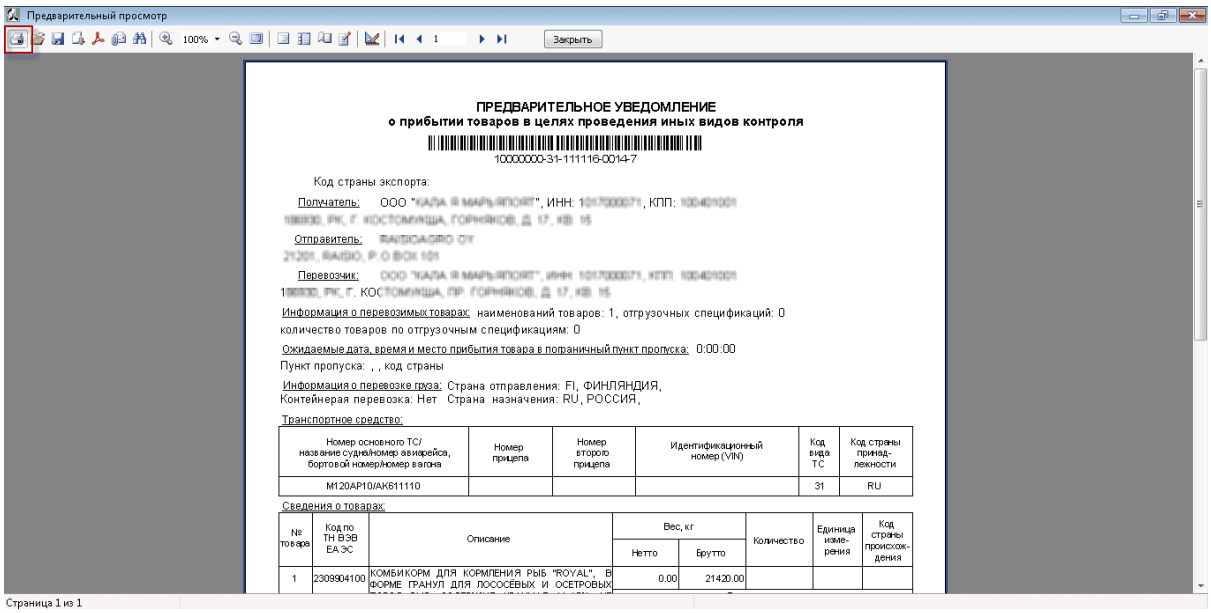

3.3 Предварительная информация о транзите товаров, при двухэтапной подаче пакета документов

В Архиве ДТ установите курсор на нужную декларацию и нажмите кнопку

«Начало процесса предварительного информирования»

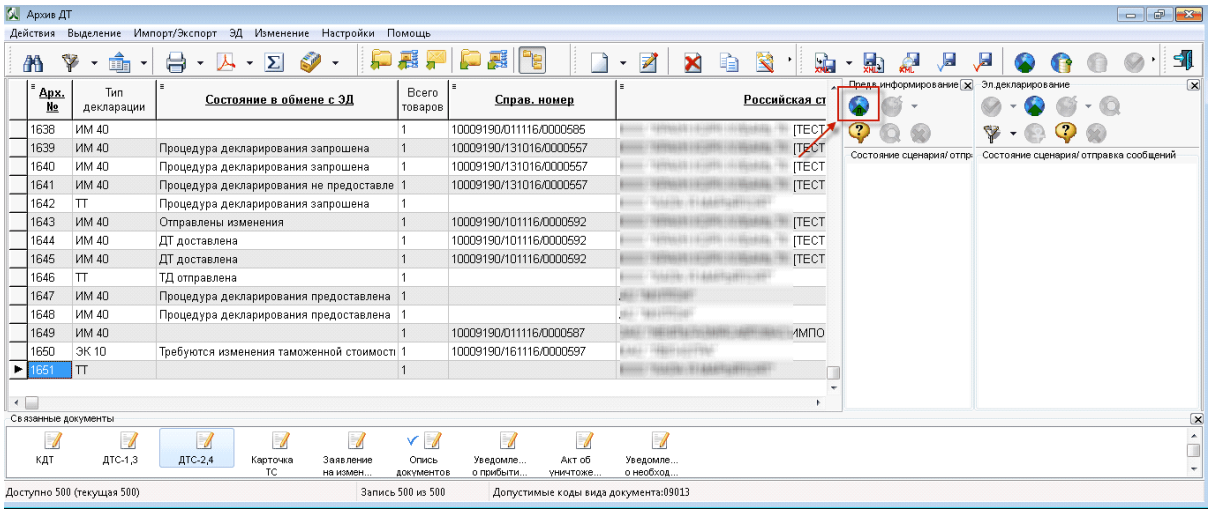

В следующем диалоговом окне нажмите кнопку «Да».

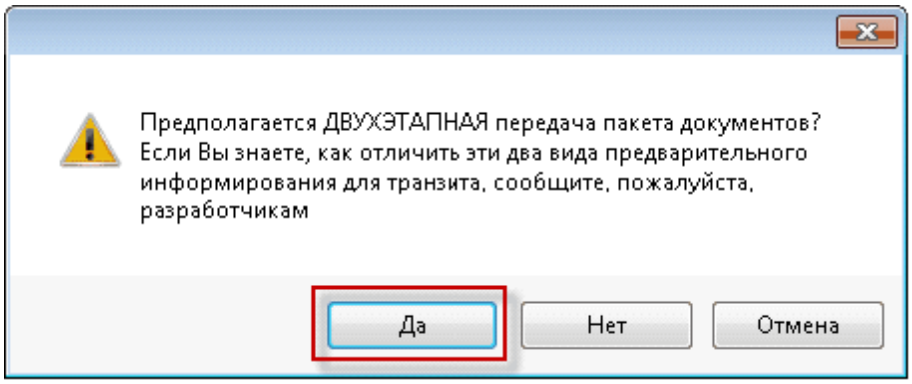

Если у вас включена настройка «Использовать несколько учеток», то следующим шагом появится диалоговое окно, в котором будет предложено выбрать ЭЦП\Учетную запись.

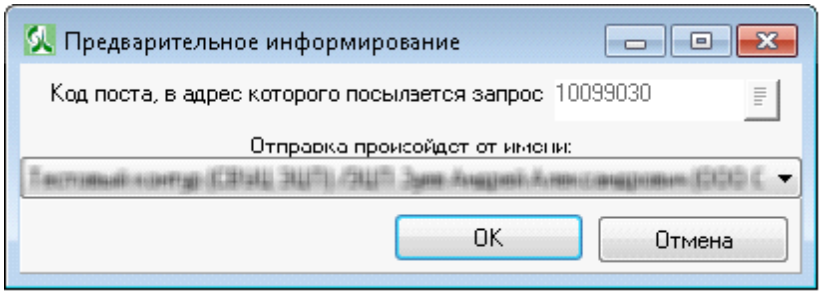

На панели предварительного информирования появится состояние «Запрос на начало предварительного информирования».

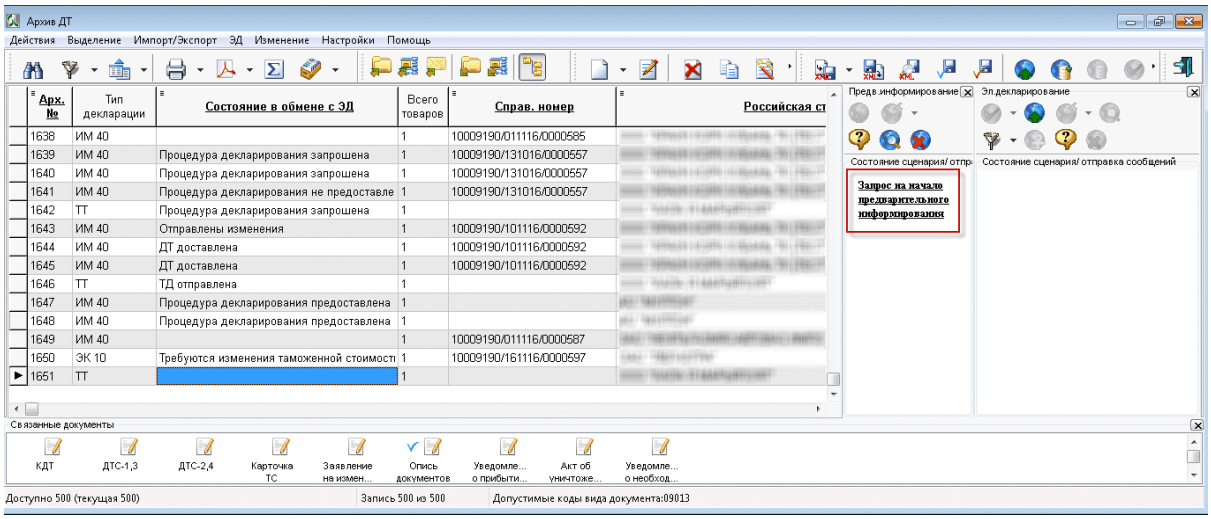

После успешной обработки запроса на начало предварительного информирования состояние поменяется на «Документ отослан»

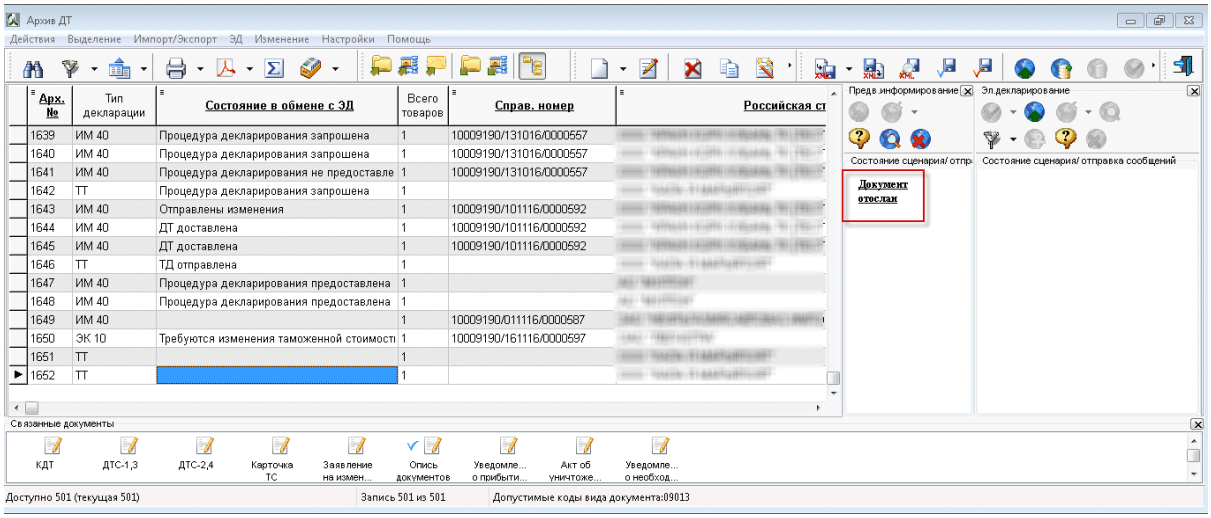

Далее будет получено сообщение с подтверждением регистрации, которое содержит в себе регистрационный номер. Регистрационный номер можно передать перевозчику любым удобным средством коммуникации (смс, e-mail, skype и т.д.)

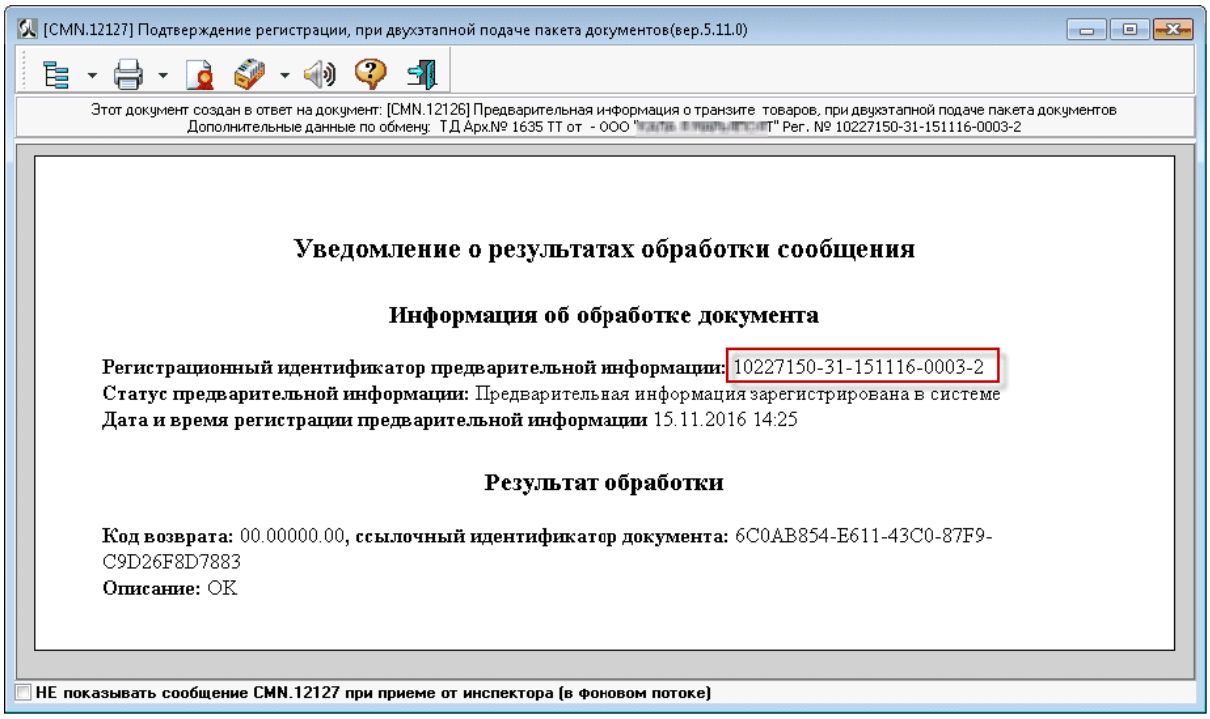

Если необходимо распечатать, то нажмите кнопку «Печать».

3.4 Предварительное уведомление о транзите товаров по национальной процедуре

В Архиве ДТ установите курсор на нужную декларацию и нажмите кнопку «Начало процесса предварительного информирования»

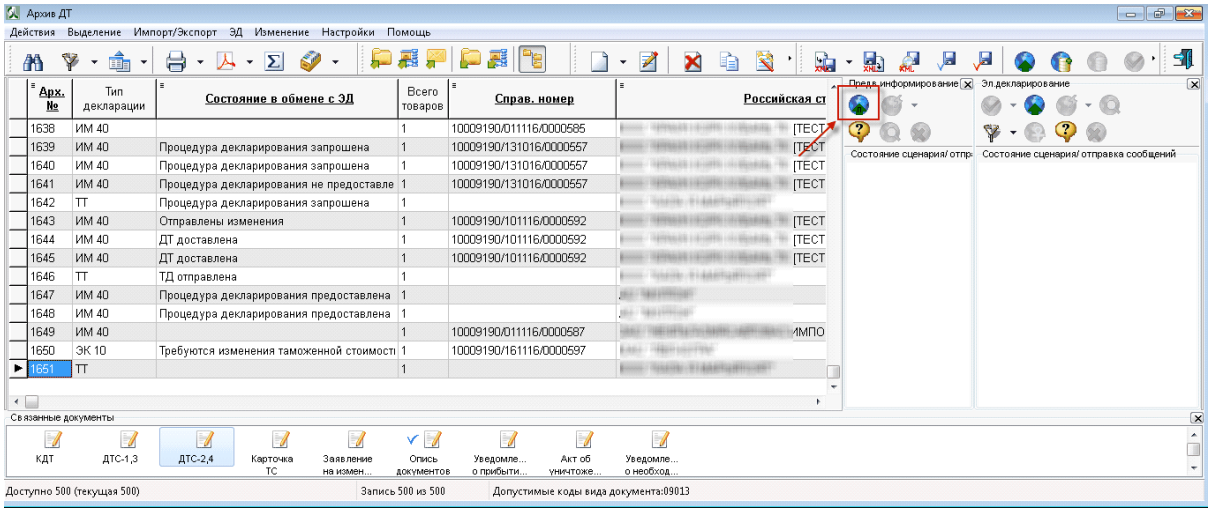

В следующем диалоговом окне нажмите кнопку «Нет».

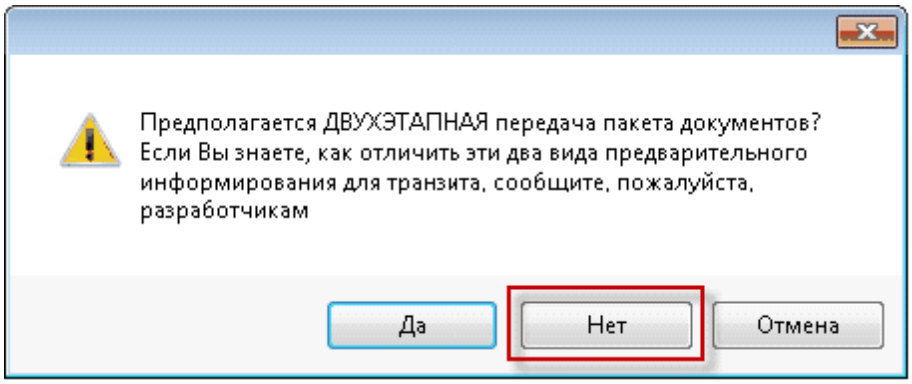

Если у вас включена настройка «Использовать несколько учеток», то следующим шагом появится диалоговое окно, в котором будет предложено выбрать ЭЦП\Учетную запись.

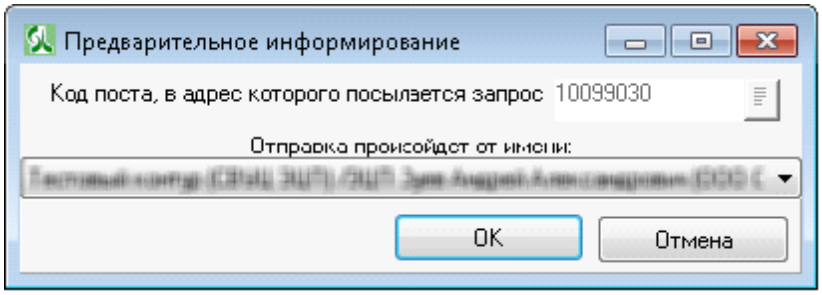

На панели предварительного информирования появится состояние «Запрос на начало предварительного информирования».

© 2021 SOFTLAND

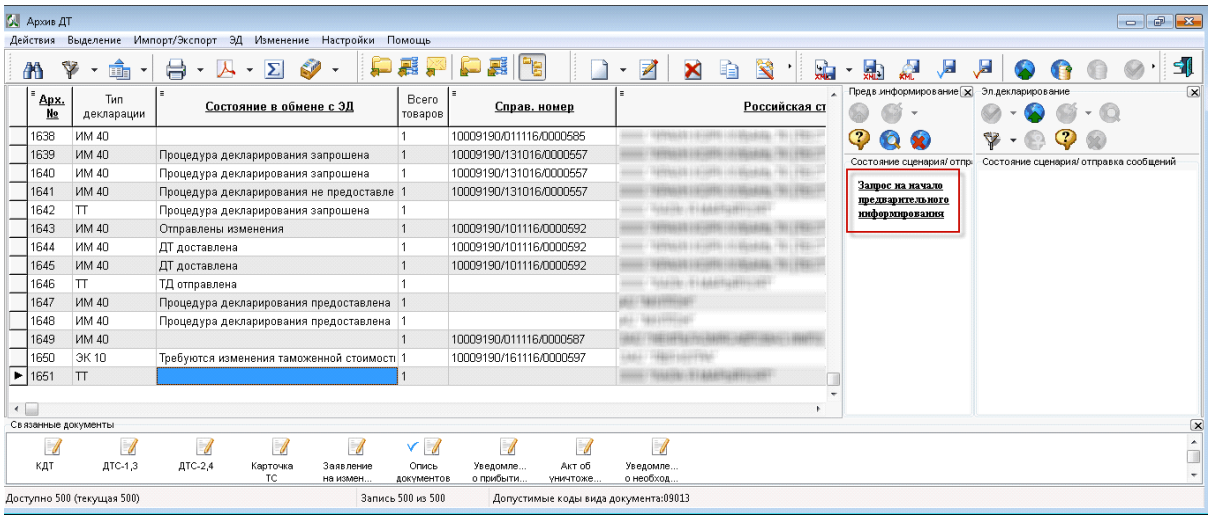

После успешной обработки запроса на начало предварительного информирования состояние поменяется на «Документ отослан»

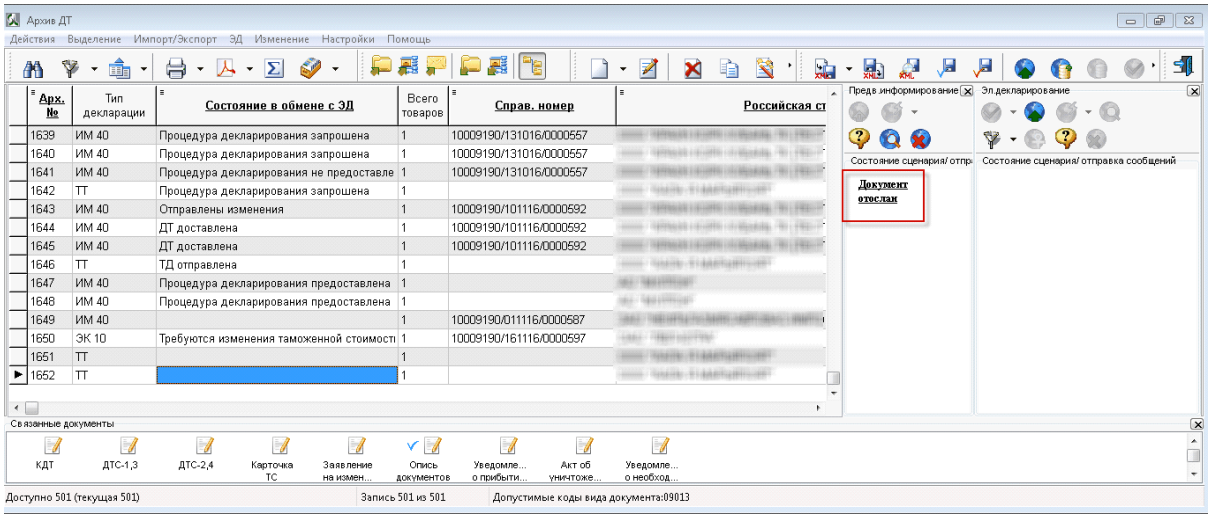

Далее будет получено сообщение с подтверждением регистрации, которое содержит в себе регистрационный номер. Регистрационный номер можно передать перевозчику любым удобным средством коммуникации (смс, e-mail, skype и т.д.)

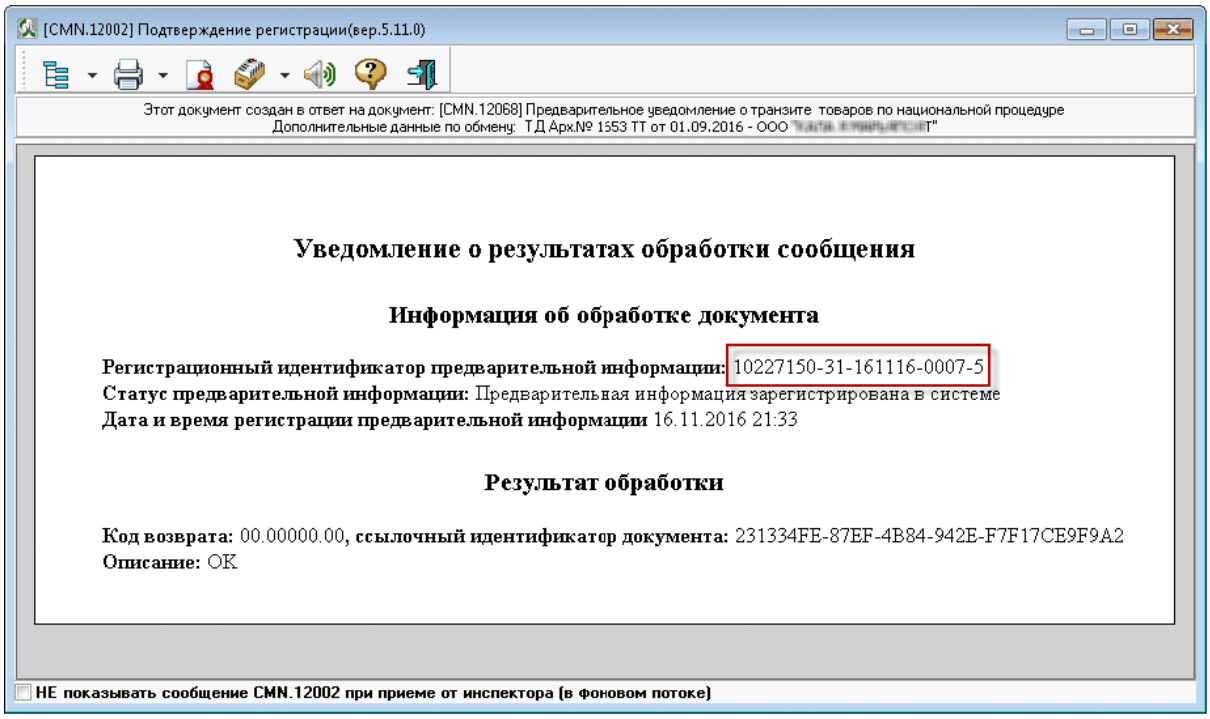

3.5 Уведомление о прибытии

В ходе информационного взаимодействия между автоматизированной системой таможенных органов и информационной системой заинтересованного лица реализуются следующие бизнес-процессы:

- представление предварительной информации о товарах и транспортных средствах до пересечения ими границы Российской Федерации с целью использования данной предварительной информации при оформлении прибытия товаров;
- представление предварительной информации о товарах и транспортных средствах до пересечения ими границы Российской Федерации с целью помещения товаров и транспортных средств под таможенную процедуру таможенного транзита;
- предоставление предварительной информации с целью декларирования товаров;
- запрос статуса предварительной информации.

Предоставление предварительной информации о прибытии товаров, перевозимых:

- автомобильным транспортом;
- железнодорожным транспортом;
- воздушными судами;

- морскими (речными) судами;

Главная панель АРМ Феанор – меню Документ – Предварительное информирование – Уведомление о прибытии (выбрате транспорт).

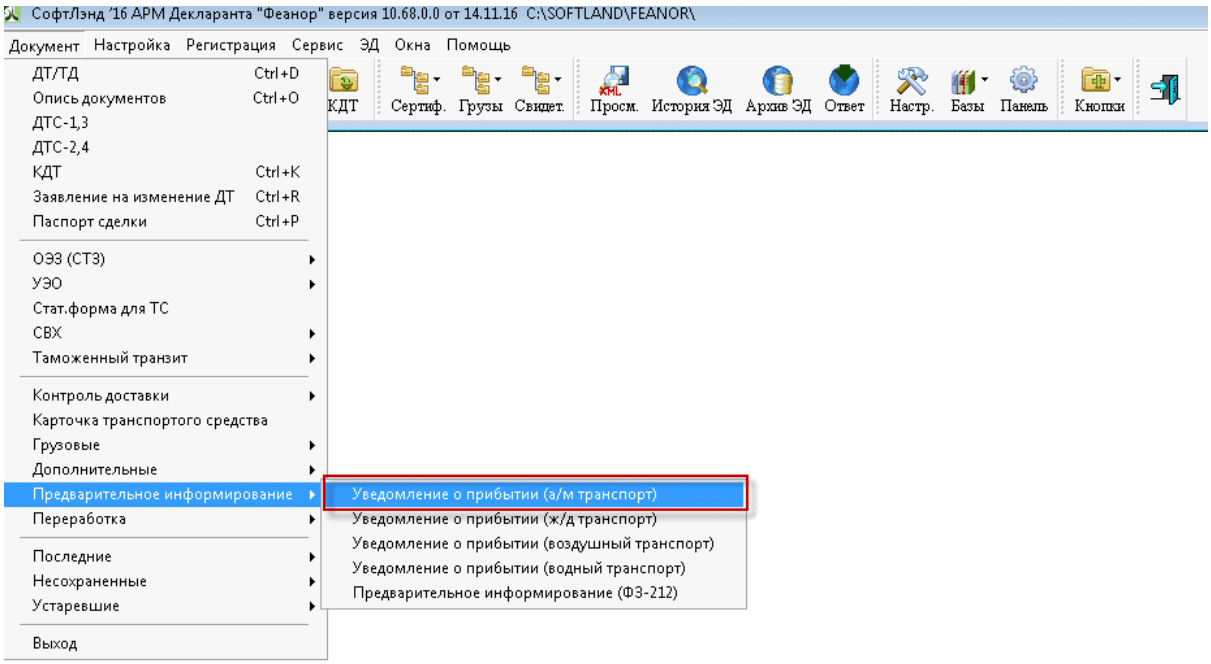

Нажмите кнопку «Начало процесса предварительного информирования»

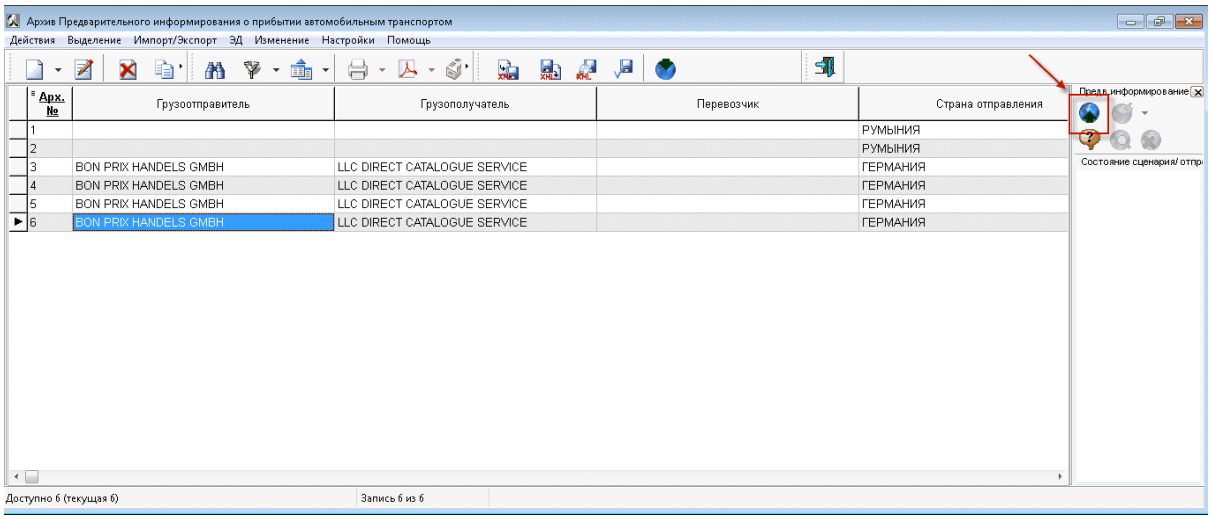

На панели «Предв. Информирование» появится состояние «Запрос на начало предварительного информирования».

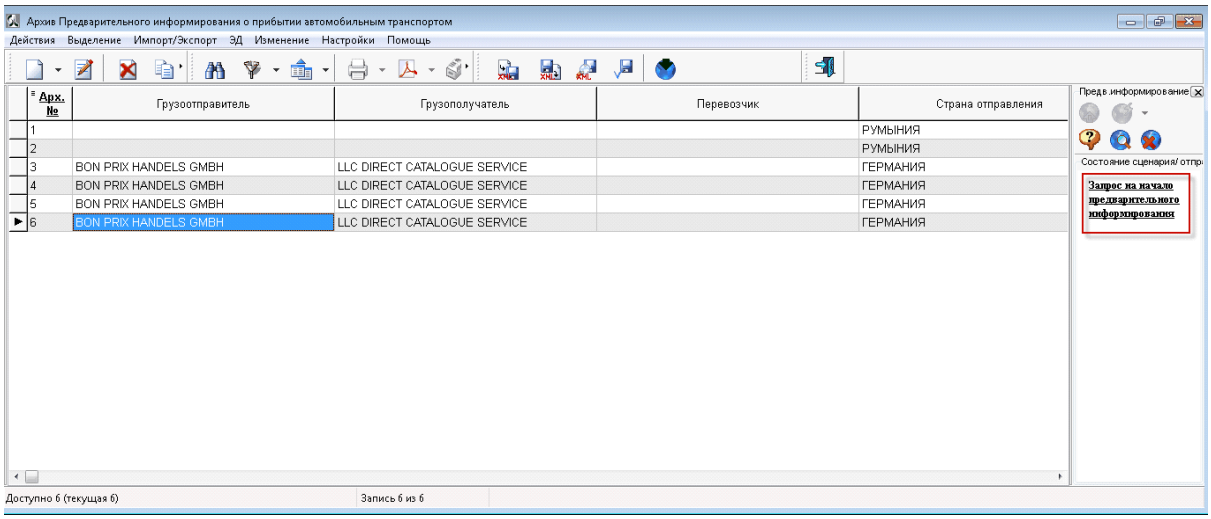

После успешной обработки сообщения с запрос на начало предварительного информирования, будет получено сообщение «Подтверждение регистрации», содержащее регистрационный номер. . Регистрационный номер можно передать перевозчику любым удобным средством коммуникации (смс, e-mail, skype и т.д.)

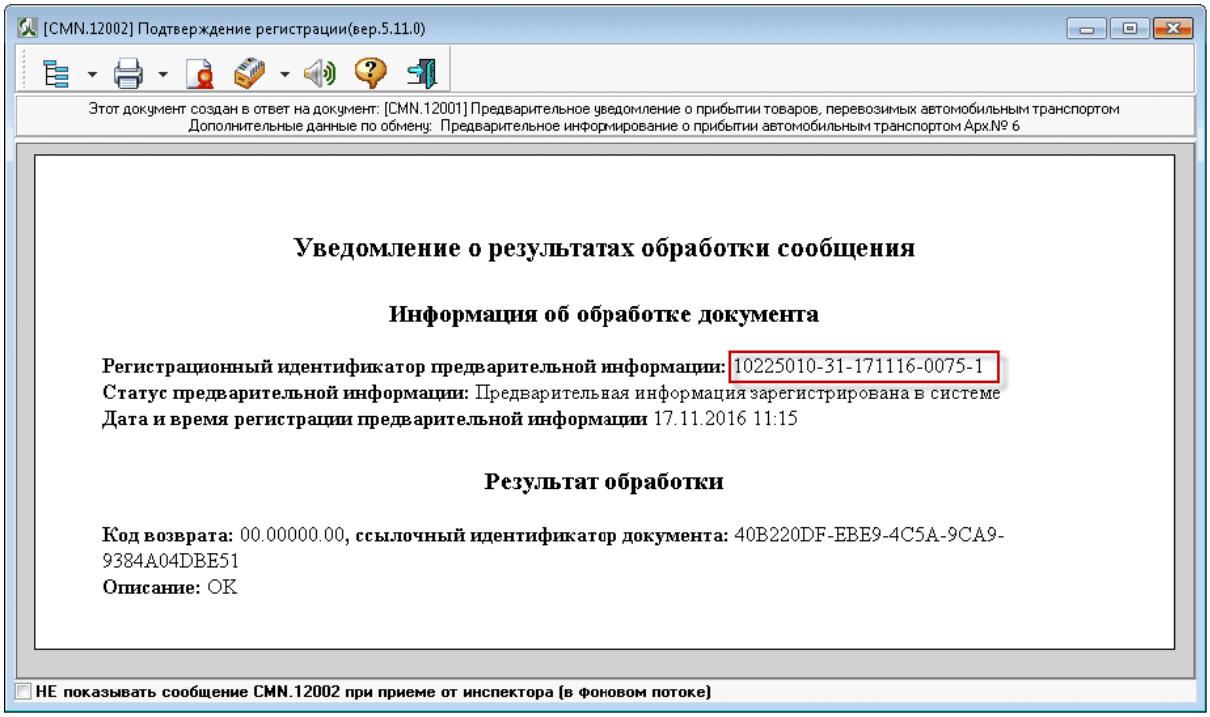

Состояние на панели «Предв. Информирование» изменится на «Документ зарегистрирован»

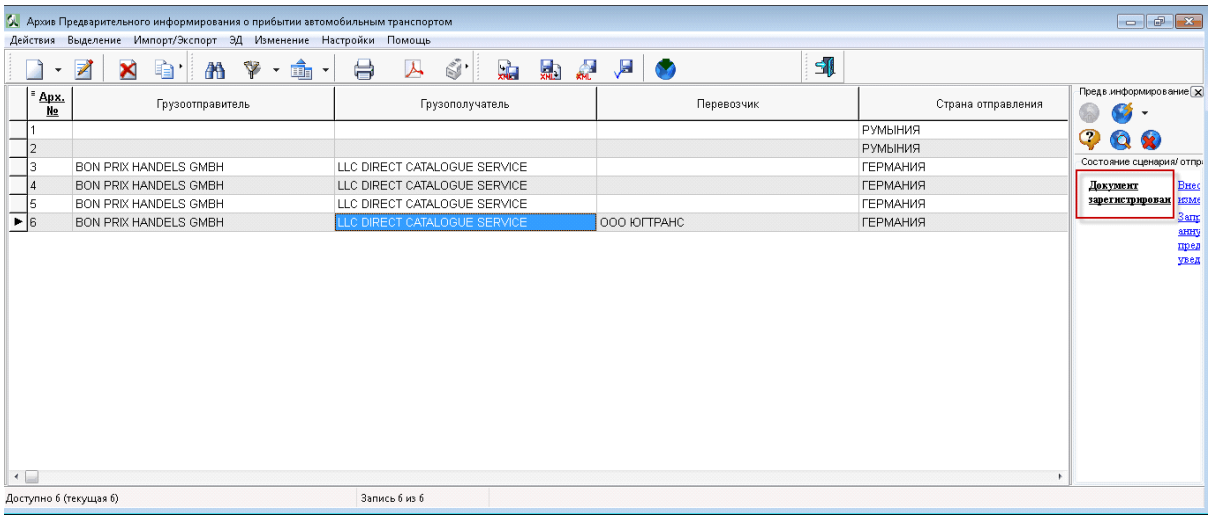

3.6 Предварительное информирование по книжке МДП. Подготовка документа

Главная панель АРМ Феанор – меню Документ – Контроль доставки – МДП (ЭД)

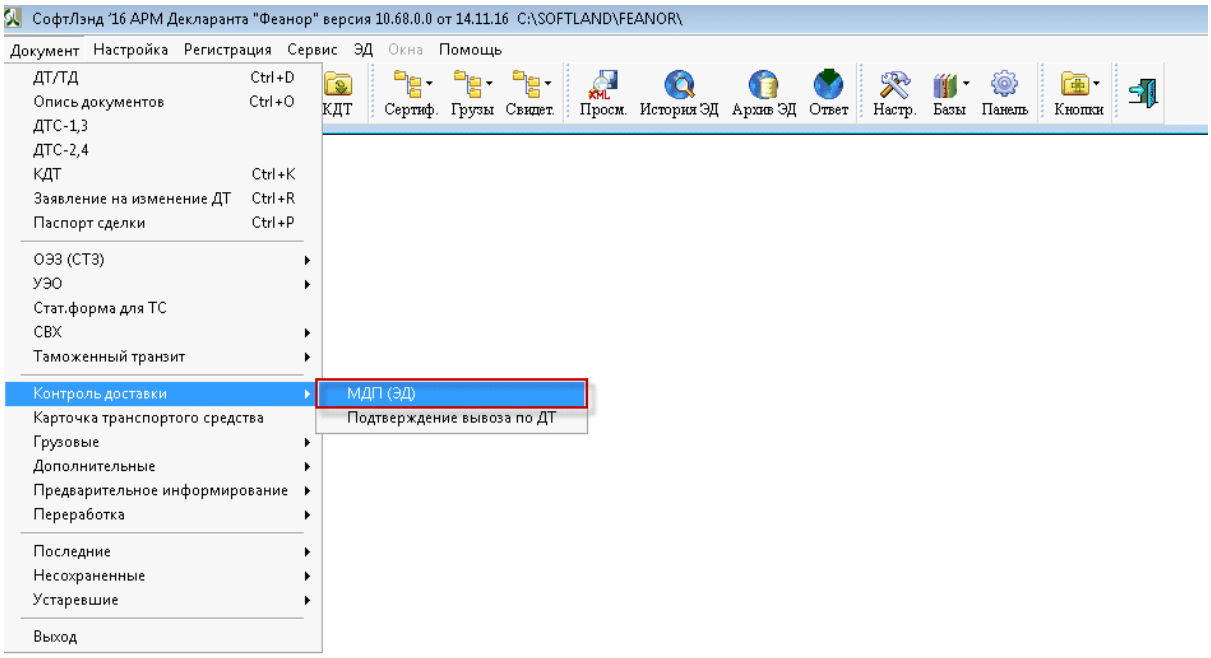

Внимание! В документе установите переключатель в положение «Книжка МДП как транзитная декларация (также для предварительного информирования)»

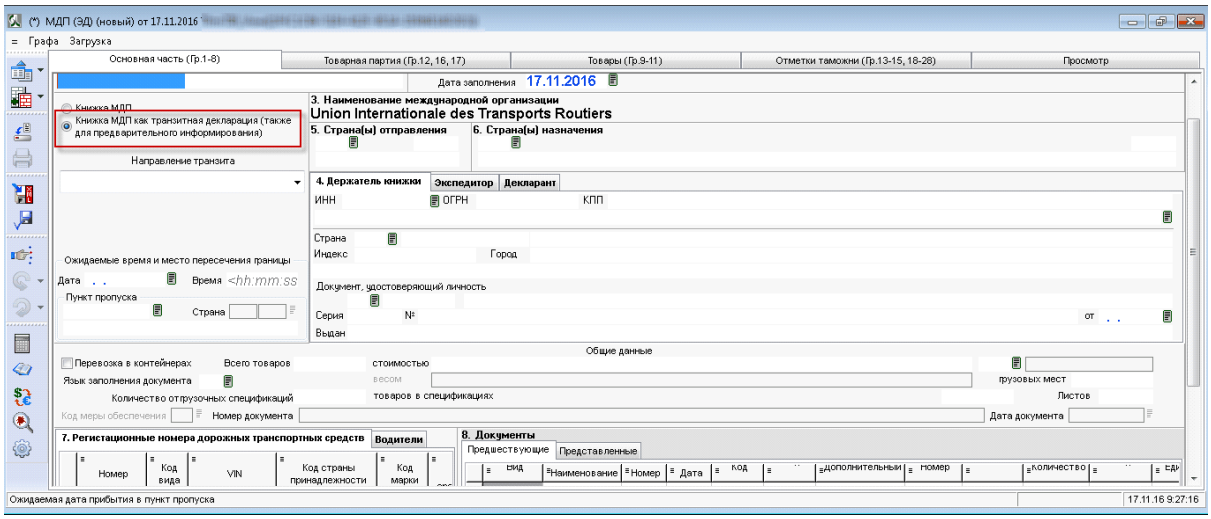

4 ЭЛЕКТРОННОЕ ДЕКЛАРИРОВАНИЕ

4.1 Краткое описание процесса ЭД

Процесс электронного декларирования происходит в нескольких этапов:

Сначала посылается запрос на открытие процедуры, который приходит в систему ЭД на сервер ГНИВЦ ФТС. Происходит проверка подлинности ЭЦП и соответстве формату XML. Затем автоматически отправляется стандартный комплект документов (ДТ, Опись и ДТС (если нужно), Доверенность и т.п.). Документы, указанные в Описи, должны быть в электронном формализованном виде. Документы, указанные в Описи можно связать с внутренним архивом АРМ декларанта "Феанор" (это автоматизирует их выбор при запросе документов инспектором) и с Электронным Архивом (в таком случае инспектор в дальнейшем будет запрашивать документы не у декларанта, а в Электронном Архиве), находящимся на сервере таможни.

Таможня принимает документы к оформлению и присваивает ДТ регистрационный номер или присылает протокол ошибок Форматно-Логического Контроля (ФЛК).

После начала таможенного оформления от таможни может прийти требование на предоставление дополнительных документов, указаных в Описи. В ответ необходимо отправить электронный документы.

После начала оформления допускается внесение изменений в документы декларанта, но каждое изменение должно быть подтверждено таможней.

В случае необходимости проведения досмотра, таможня присылает Уведомление о досмотре, получение которого надо будет подтвердить. После

проведения досмотра декларанту высылается Акт досмотра.

После выпуска груза от таможни приходит Уведомление о выпуске товара, либо Уведомление о переходе на общеустановленный порядок оформления (в случае если выпуск не был разрешен по каким либо причинам).

4.2 Открытие процедуры декларирования

1. Открытие процедуры декларирования. Начало взаимодействия с таможенными органами через систему электронного декларирования.

АРМ декларанта "Феанор" формирует и направляет в информационную систему таможенных органов запрос на открытие процедуры декларирования. Информационная система таможенных органов обрабатывает входящее сообщение и направляет в АРМ декларанта результат обработки сообщения.

Для того, что бы открыть процедуру декларирования, необходимо открыть архив ДТ, встать на позицию ДТ, которая будет отправлена инспектору и нажать кнопку **«Открытие процедуры декларирования»** либо в меню **ЭД > Декларирование > Открытие процедуры декларирования**.

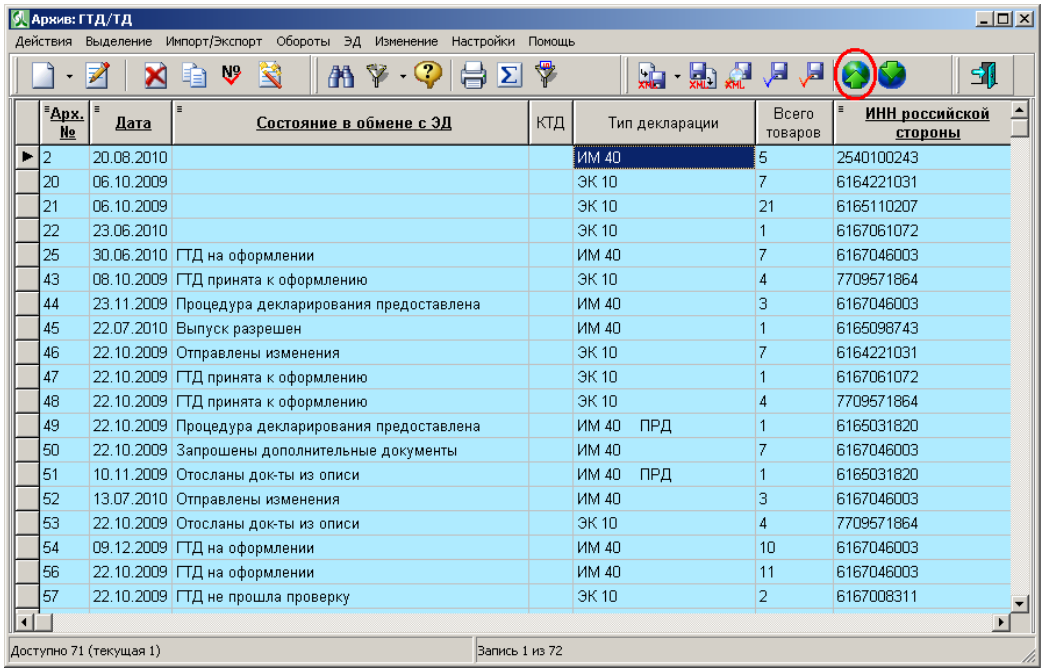

Арх. №	Дата	Состояние в обмене с ЭД	КТД	Тип декларации	Всего товаров	ИНН российской стороны
2	20.08.2010			ИМ 40	5	2540100243
20	06.10.2009			ЭК 10	7	6164221031
21	06.10.2009			ЭК 10	21	6165110207
22	23.06.2010			ЭК 10	1	6167061072
25	30.06.2010	ГТД на оформлении		ИМ 40	7	6167046003
43	08.10.2009	ГТД принята к оформлению		ЭК 10	4	7709571864
44	23.11.2009	Процедура декларирования предоставлена		ИМ 40	3	6167046003
45	22.07.2010	Выпуск разрешен		ИМ 40	1	6165098743
46	22.10.2009	Отправлены изменения		ЭК 10	7	6164221031
47	22.10.2009	ГТД принята к оформлению		ЭК 10	1	6167061072
48	22.10.2009	ГТД принята к оформлению		ЭК 10	4	7709571864
49	22.10.2009	Процедура декларирования предоставлена		ИМ 40 ПРД	1	6165031820
50	22.10.2009	Запрошены дополнительные документы		ИМ 40	7	6167046003
51	10.11.2009	Отосланы док-ты из описи		ИМ 40 ПРД	1	6165031820
52	13.07.2010	Отправлены изменения		ИМ 40	3	6167046003
53	22.10.2009	Отосланы док-ты из описи		ЭК 10	4	7709571864
54	09.12.2009	ГТД на оформлении		ИМ 40	10	6167046003
56	22.10.2009	ГТД на оформлении		ИМ 40	11	6167046003
57	22.10.2009	ГТД не прошла проверку		ЭК 10	2	6167008311

Далее "Выбор связанных документов", которые будут помещены в контейнер XML-документов.

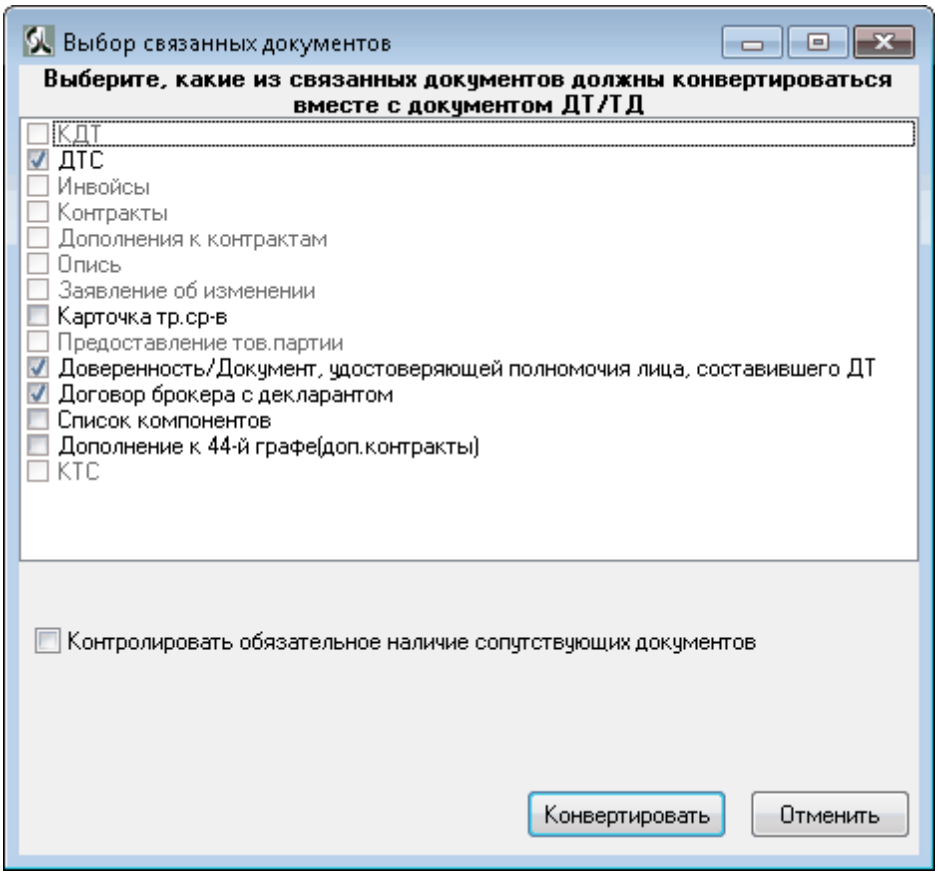

После появится окно Запрос на открытие процедуры».

Часть данных будут взяты из подаваемой ДТ. Так же в этой форме можно указать:

- Коды таможен (в адрес которой направляется комплект документов таможня для удаленного декларирования)
- ЭЦП, которой будет подписана эта процедура декларирования (при включенной настройке "Использовать несколько сертификатов")
- Сборы оплачиваются с использованием технологии удаленной оплаты (Оплата через "Таможенную карту", плтежную систему "Раунд")
- Документы подаются во внеурочное время
- Отложенная посылка. После открытия процедуры, документы отправлять в указанное время

© 2021 SOFTLAND

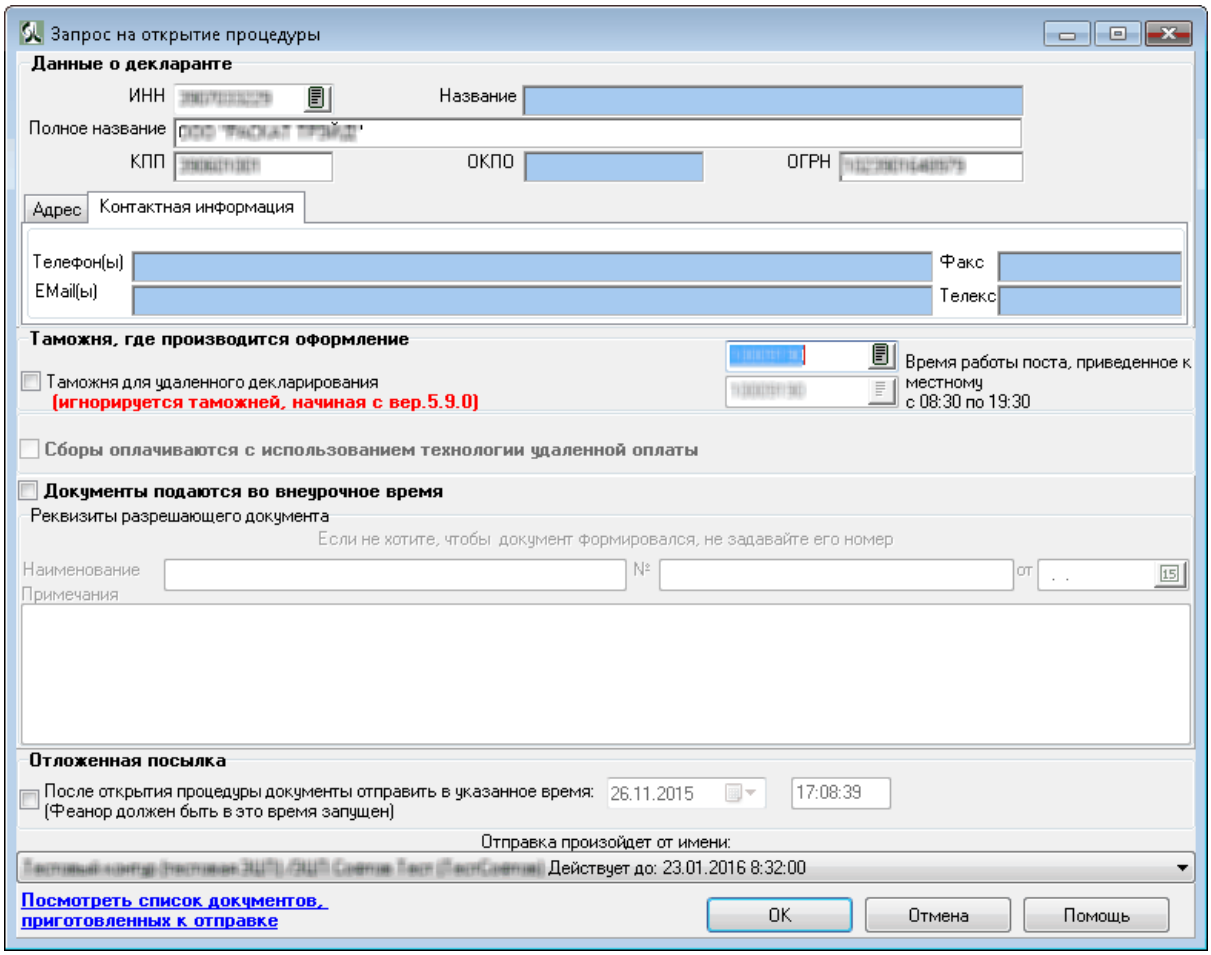

Документы подаются во внеурочное время. В этом разделе указываются реквизиты разрешающего документа (наименование, номер, дата и примечания). Эта функция создания документа «Разрешение о проведении операций вне графика рабочего времени, установленного таможенным органом» и конвертация его в контейнер XML-документов.

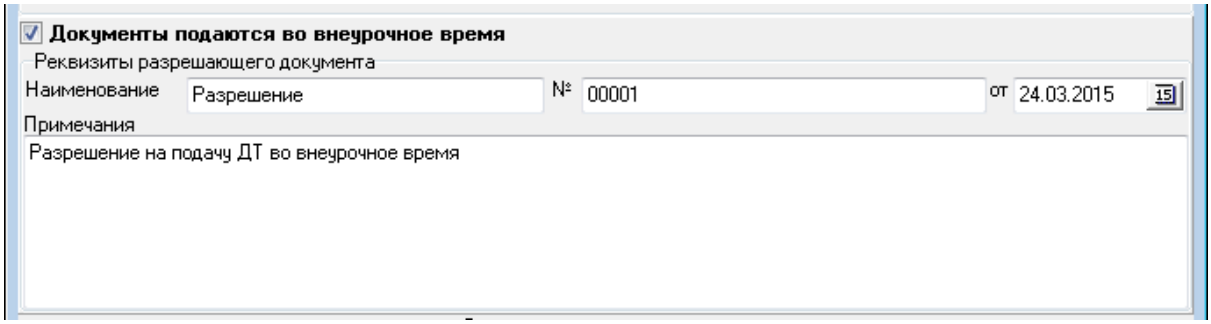

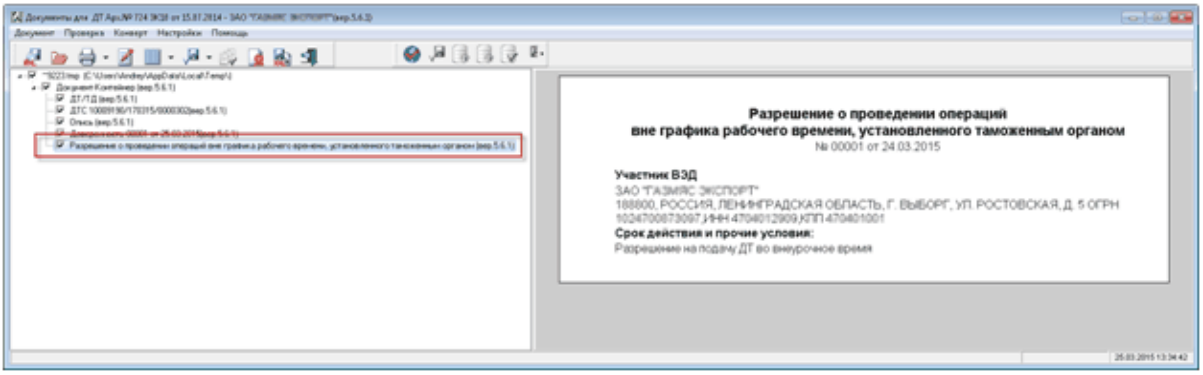

"Посмотреть список документов, приготовленных к отправке" - показывает список документов в контейнере.

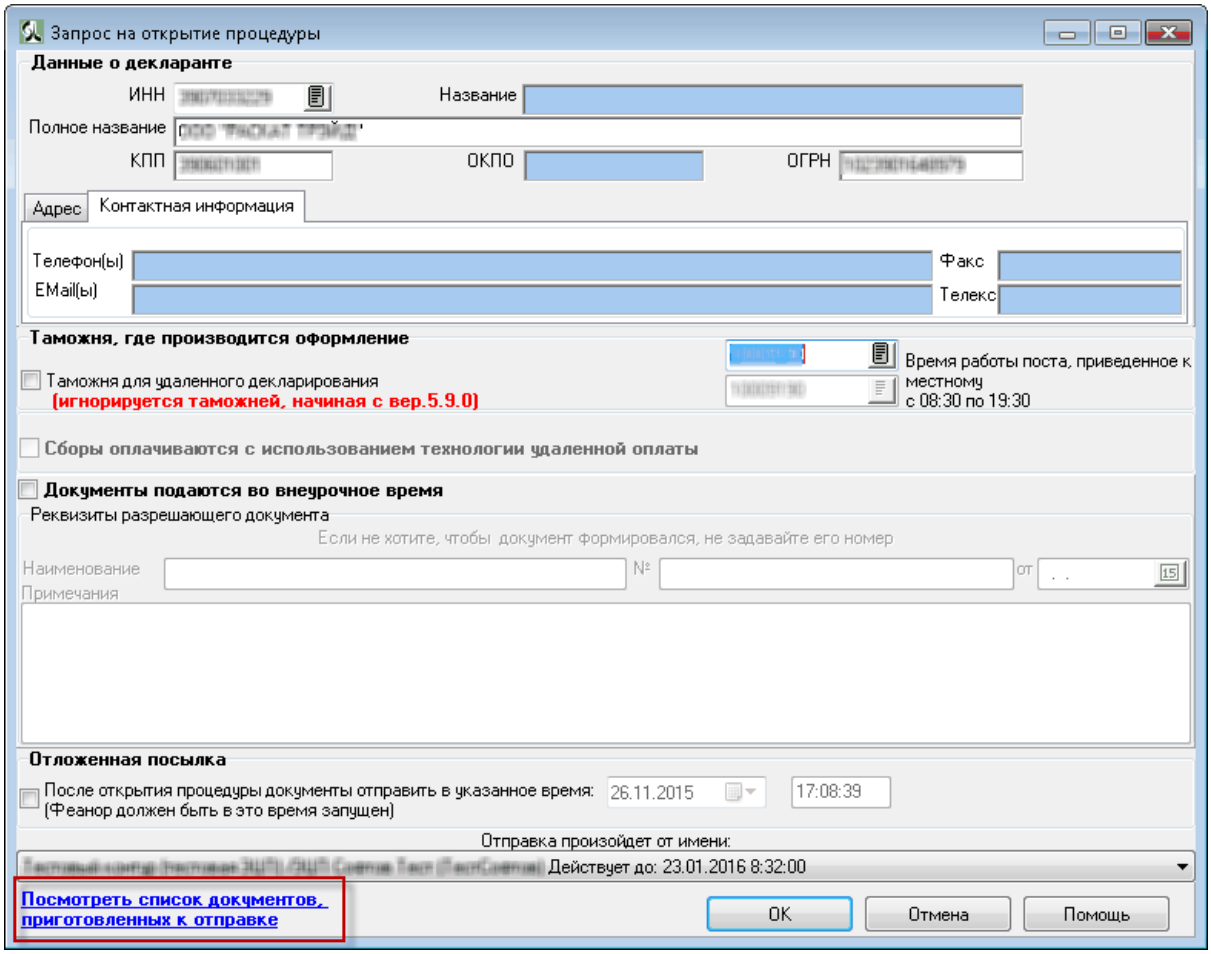

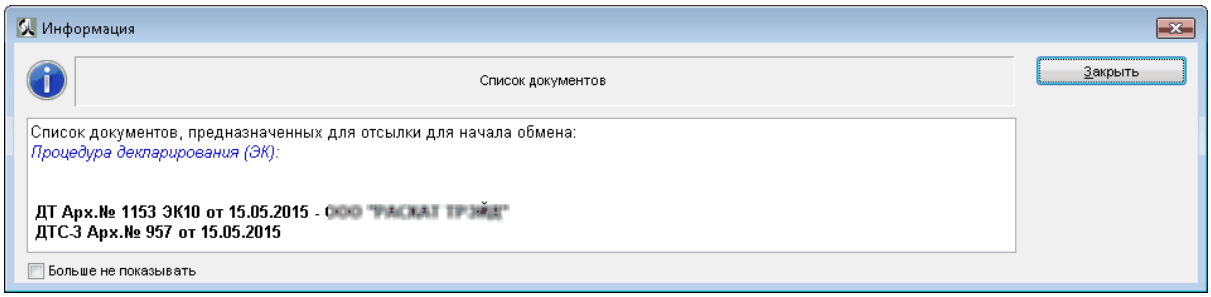

Процедура декларирования получает состояние "Процедура декларирования запрошена".

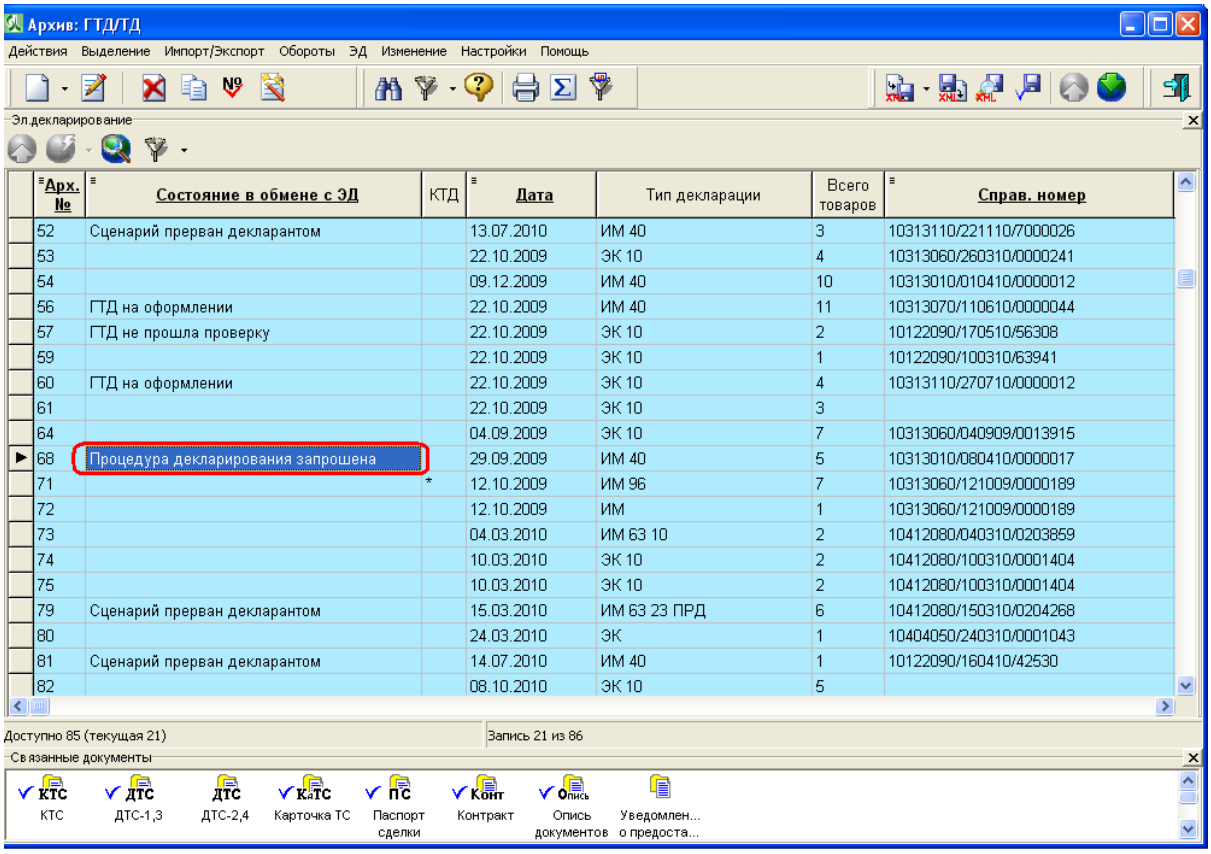

2. Предоставление первоначального комплекта документов. После получения технических сообщений ([CMN.00002] - Уведомление о получении сообщения и [ED.11002] - Уведомление об успешном открытии процедуры декларирования), АРМ декларанта "Феанор" автоматически формирует и направляет в информационную систему таможенных органов первоначальный комплект документов (контейнер), предусмотренный для предоставления в режиме ЭКСПОРТ (ДТ), в режиме ИМПОРТ (ДТ, ДТС). Информационная система таможенных органов обрабатывает входящее сообщение и направляет в АРМ декларанта результат обработки сообщения.

© 2021 SOFTLAND

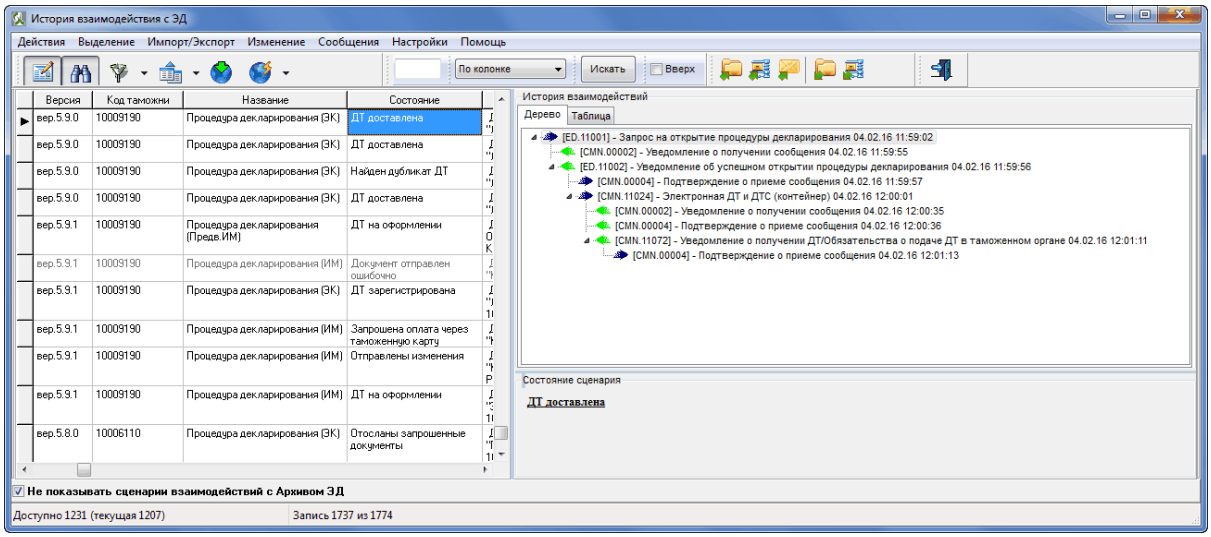

Сценарий считается выполненным при условии: сообщение от АРМ декларанта обработано в информационной системе таможенных органов, в АРМ декларанта получены и обработаны уведомление о получении сообщения (CMN.00002), подтверждение о приеме сообщения (CMN.00004) и уведомление о получении ДТ/ Обязательства о подаче ДТ в таможенном органе (CMN.11072).

.

Уведомление о получении первоначального комплекта документов в таможенном органе.

Процесс информационного взаимодействия при передаче в информационную систему декларанта уведомления о получении первоначального комплекта документов в таможенном органе происходит по следующему сценарию:

1. При получении первоначального комплекта документов в таможенном органе автоматизированная система таможенных органов направляет в информационную систему декларанта сообщение CMN.11072. Состав сообщения описан в Основном документе Спецификации.
2. В случае успешного приема сообщения информационная система декларанта направляет в автоматизированную систему таможенных органов сообщение CMN.00004, содержащее технологический документ Result. (ResultCode = 00.00000.00).

В случае возникновения ошибки при приеме сообщения CMN.11072 информационная система декларанта направляет в автоматизированную систему таможенных органов сообщение CMN.00001, содержащее технологический документ Result (ResultCode > 00.00000.00).

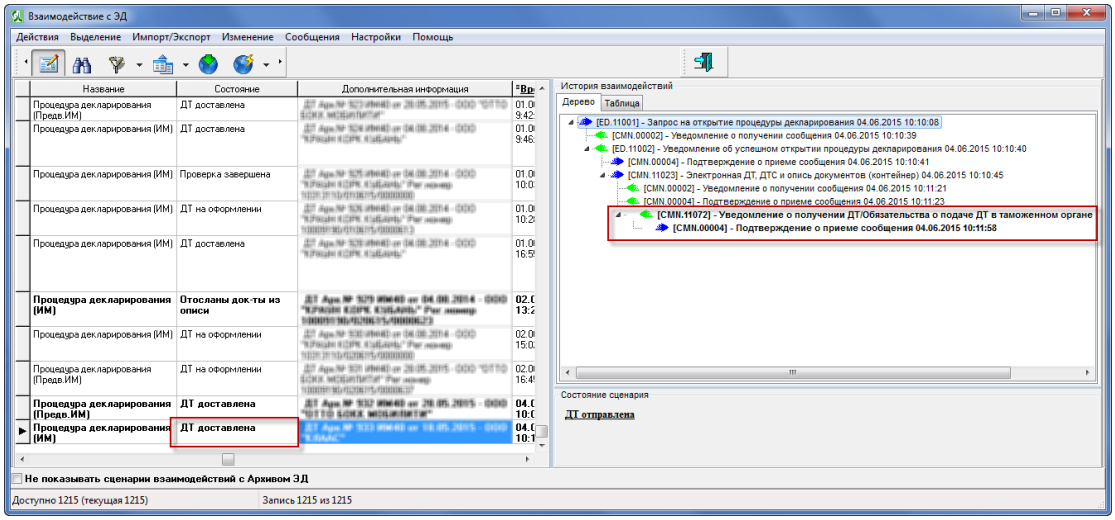

Процедура декларирования получает состояние "ДТ доставлена".

Открытие процедуры на таможне для удаленного декларирования

Для открытия процедуры на таможне удаленного декларирования, необходимо в окне "Данные о декларанте" включить соответсвующую опцию "Таможня для удаленного декларирования (где размещен груз)" и указать код таможенного поста .

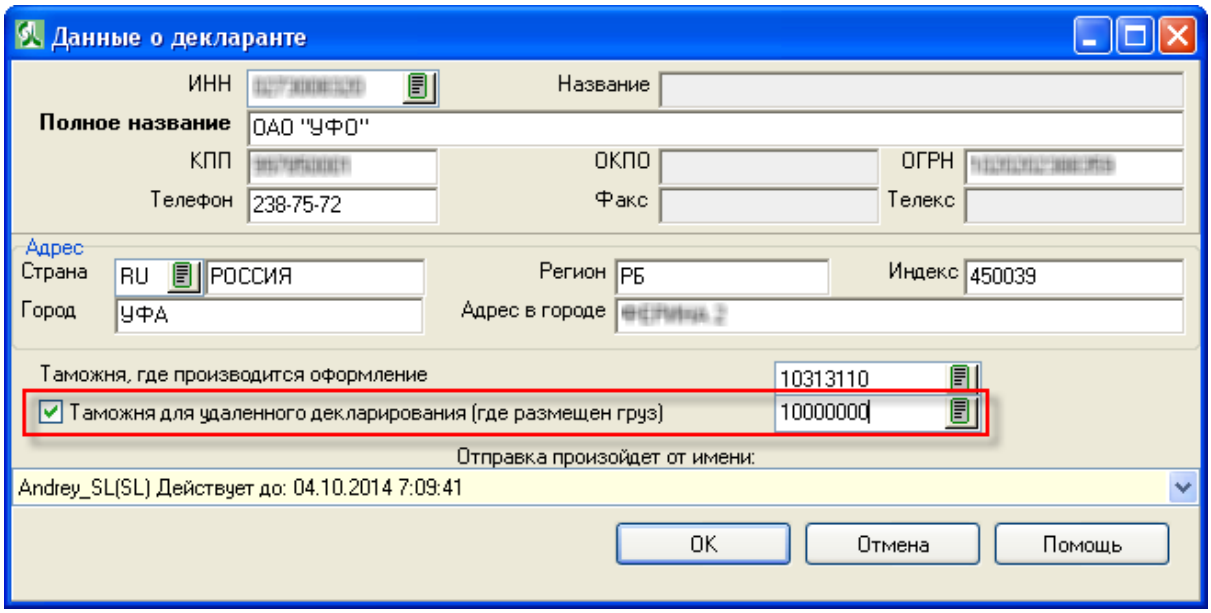

Эта опция реализована в связи с требованиями, изложенными в приказе ФТС от 10 декабря 2009 г. N 2233, при осуществлении таможенного оформления товаров и транспортных средств в таможенном органе, отличном от места их доставки, с

применением грузовой таможенной декларации, поданной в электронной форме. Таким образом открывается возможность оформления ДТ на локальной таможне, в тот момент, когда сам груз находится в таможенном органе, приближенном к границе.

Внимание! Со вступлением Альбома форматов 5.9.0 (спецификации обмена 3.3.7), АПС таможенных органов, **при несовпадении кода таможенного органа в Графе 30 ДТ с кодом таможни декларирования**, **самостоятельно** устанавливает признак удаленного декларирования.

В связи с этим становится **невозможным** удаленный выпуск товаров в случаях, **когда Графа 30 не заполняется.**

4.3 Открытие процедуры с использованием таможенной карты

ИНСТРУКЦИЯ

ПО УДАЛЕННОЙ ОПЛАТЕ ТАМОЖННОЙ КАРТОЙ ПРИ ЭЛЕКТРОННОМ ДЕКЛАРИРОВАНИИ С ПРИМЕНЕНИЕМ ПРОГРАММНОГО СРЕДСТВА

«ФЕАНОР» (разработка фирмы «СОФТЛЭНД»)

Нетерминальный режим

Подготовка к работе с Таможенной Картой.

1. Настройки.

   Откройте окно АРМ «Феанор» Настройки (Настройки > Пользователь > ЭД.Учетные записи).

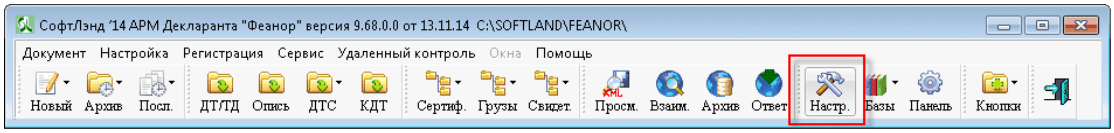

Включите опцию «Использовать сервис оплаты через таможенную карту». Заполните поля:

- Номер таможенной карты

- Номер ТК
- КПП

Затем нажмите кнопку «Заявление» для выгрузки файла привязки к таможенной карте.

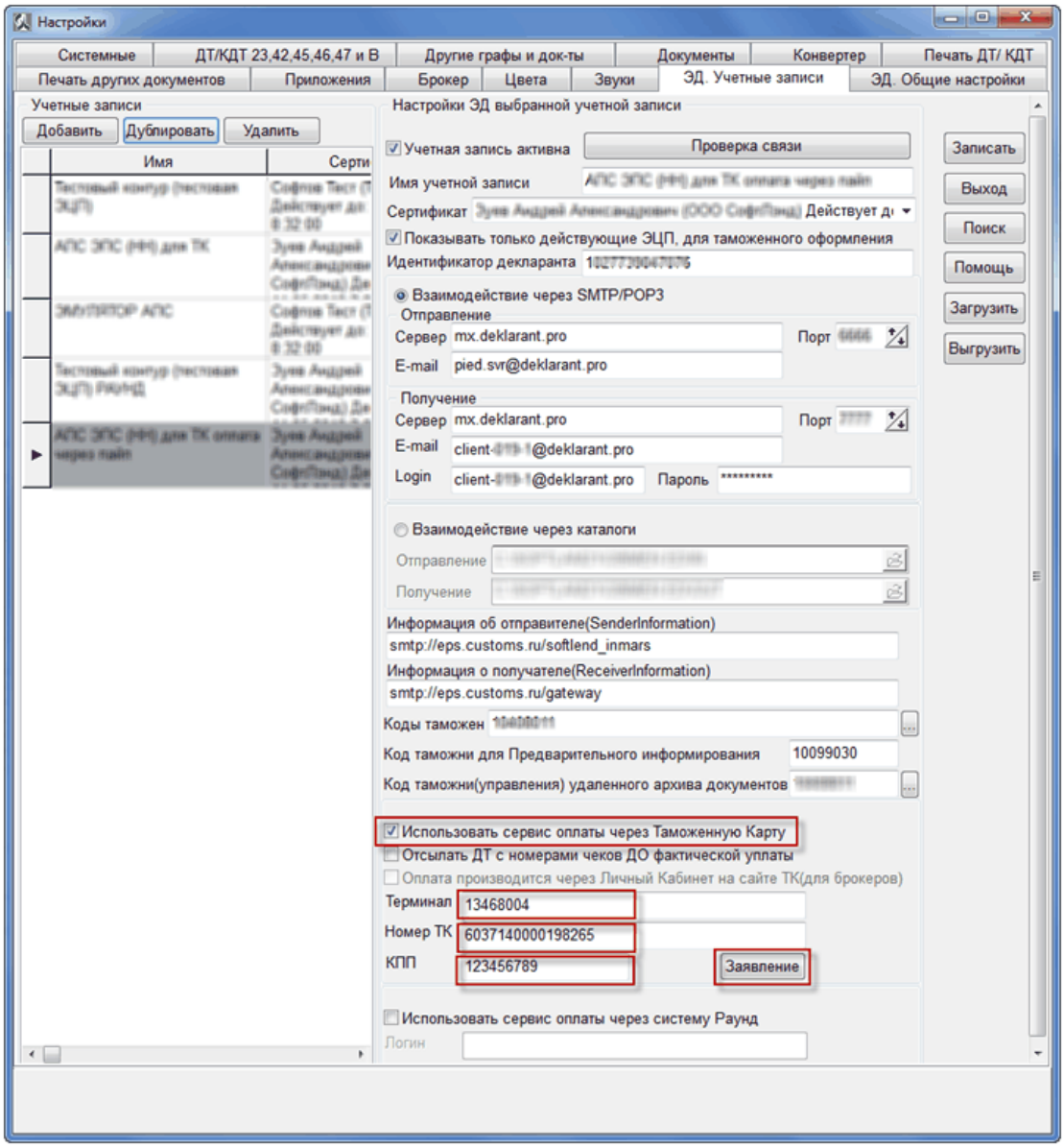

Выберите папку для сохранения файла привязки и нажмите кнопку «Выбор папки».

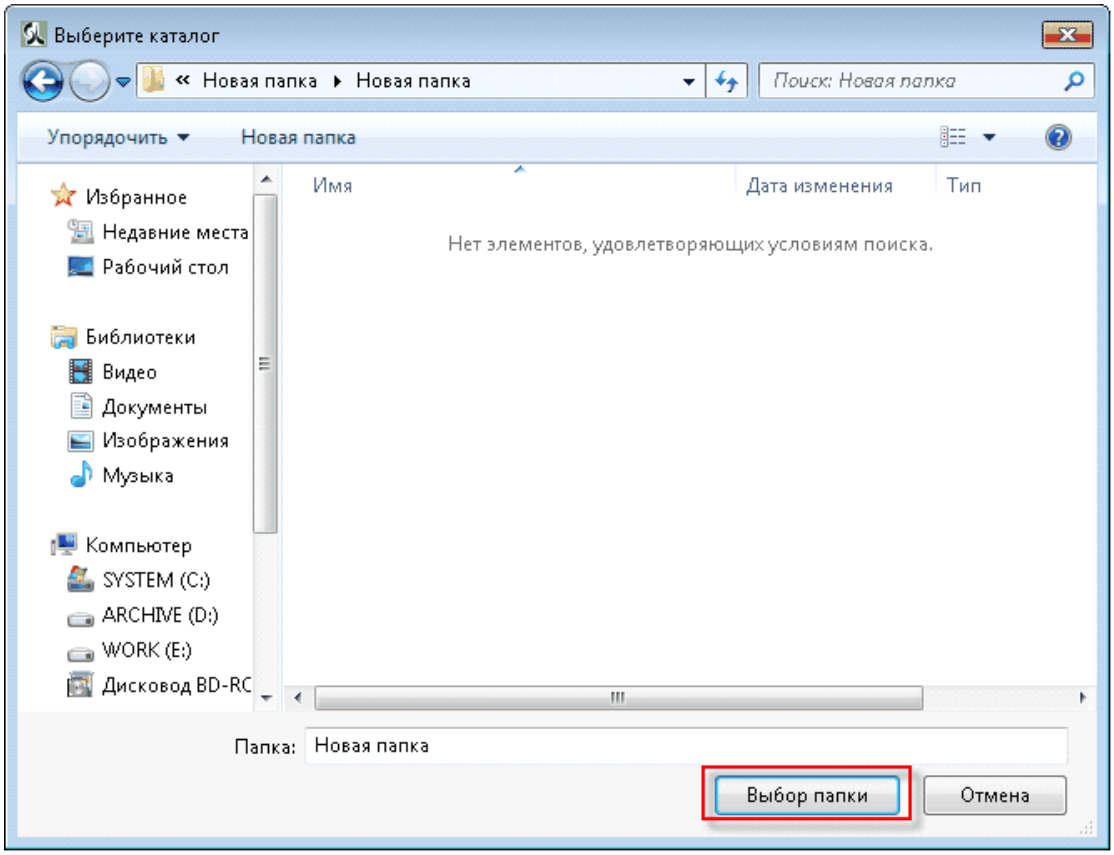

Файл для привязки к таможенной карте.

© 2021 SOFTLAND

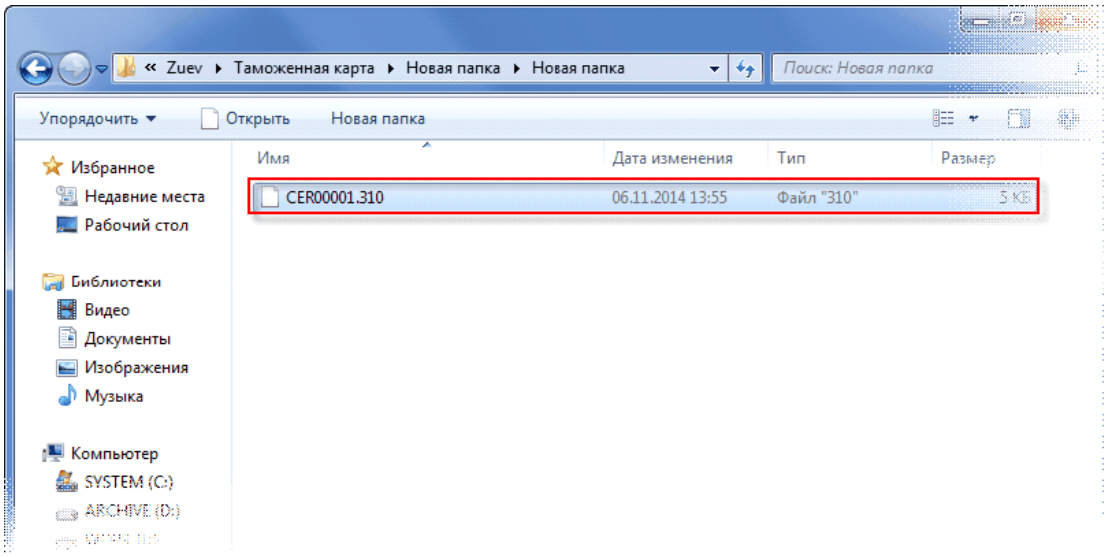

Файл привязки к таможенной карте необходимо отправить в ООО «Таможенная Карта».

Электронный файл, содержащий сертификат ЭЦП, высылается на электронную почту ответственного сотрудника (makatrova.marina@customscard.ru).

Остальные документы, заверенные подписями и печатью организации, передаются на бумажном носителе в офис ООО «Таможенная карта» по адресу: 119002, г. Москва, Плотников переулок, д. 19/38, стр.2.

Контактный телефон ООО «Таможенная карта»: +7 (495) 234-98-55.

www.customscard.ru

2. Настройка «Отсылать ДТ с номерами чеков ДО фактической уплаты».

   Настройка позволяет не посылать изменения после оплаты НДС и Пошлины. Сначала проставляется в графу «В» номер чека и

дата, который уходит в таможню, а фактическая оплата осуществляется позднее, по этому номеру чека.

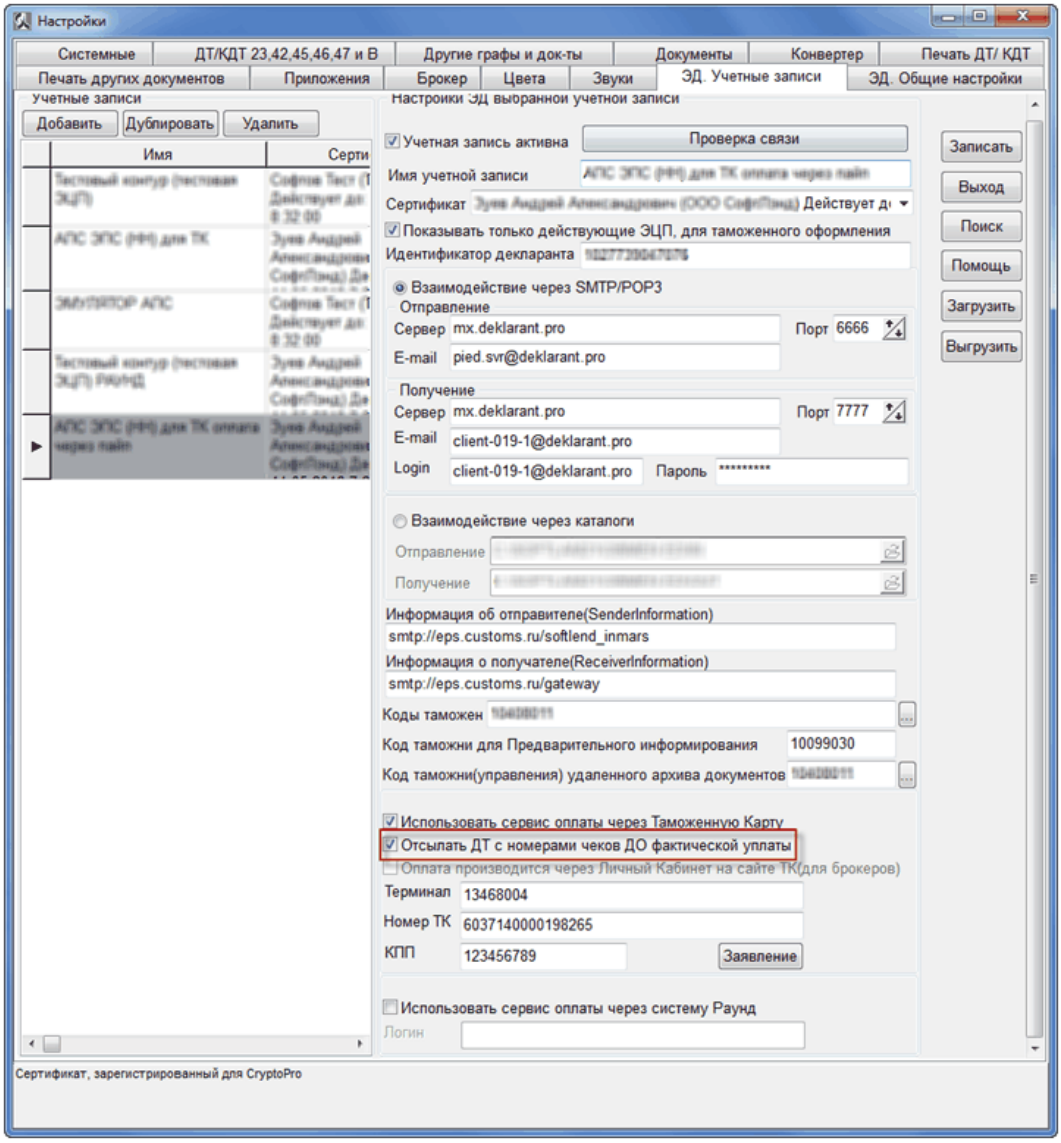

3. Настройка «Оплата производится через Личный Кабинет на сайте ТК (для брокеров)» (**https://online.customscard.ru/**). При использовании этой настройки, из АРМ «Феанор» происходит отправка сообщения в Личный Кабинет ТК, где производится оплата Сборов, Пошлин и НДС.

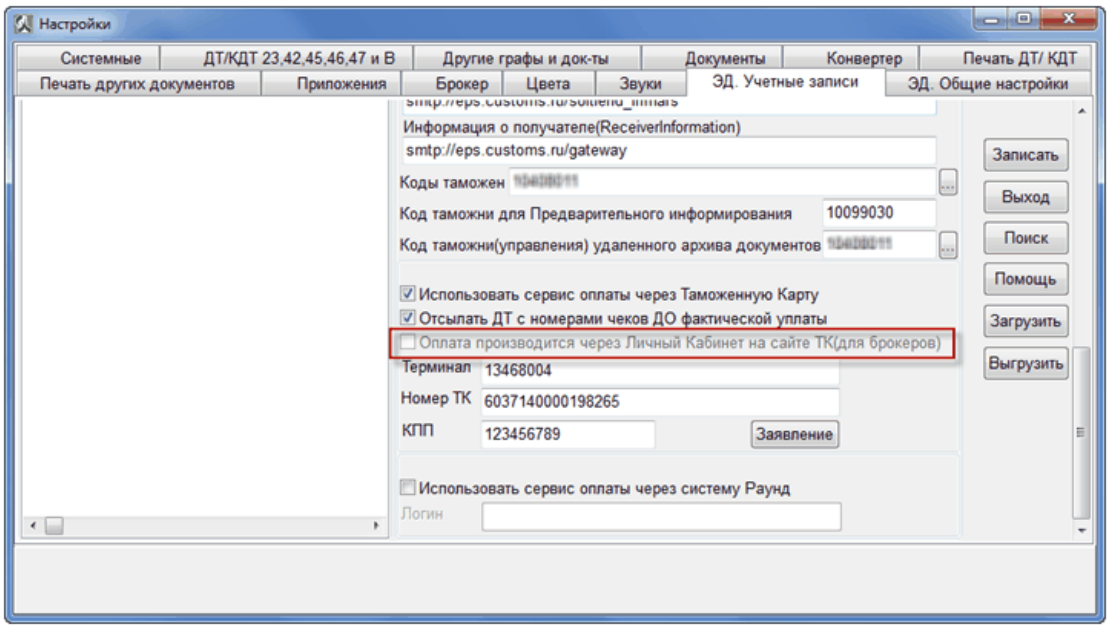

Что бы сделать активной настройку «Оплата производится через Личный Кабинет на сайте ТК (для брокеров)», необходимо перейти на вкладку «Брокер», включить опцию «использовать функции брокера» и заполнить поля «№ Свидетельства…», «ИНН», «КПП» и «Название организации».

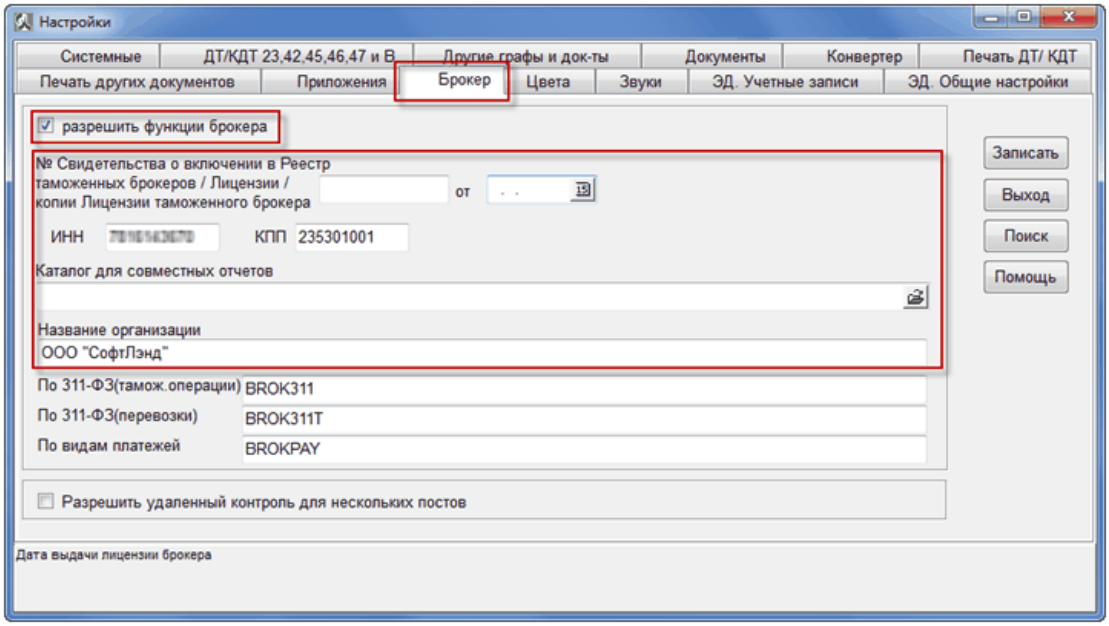

Затем перейти обратно на вкладку «ЭД. Учетные записи» и

включить настройку Оплата производится через Личный Кабинет на сайте ТК (для брокеров)».

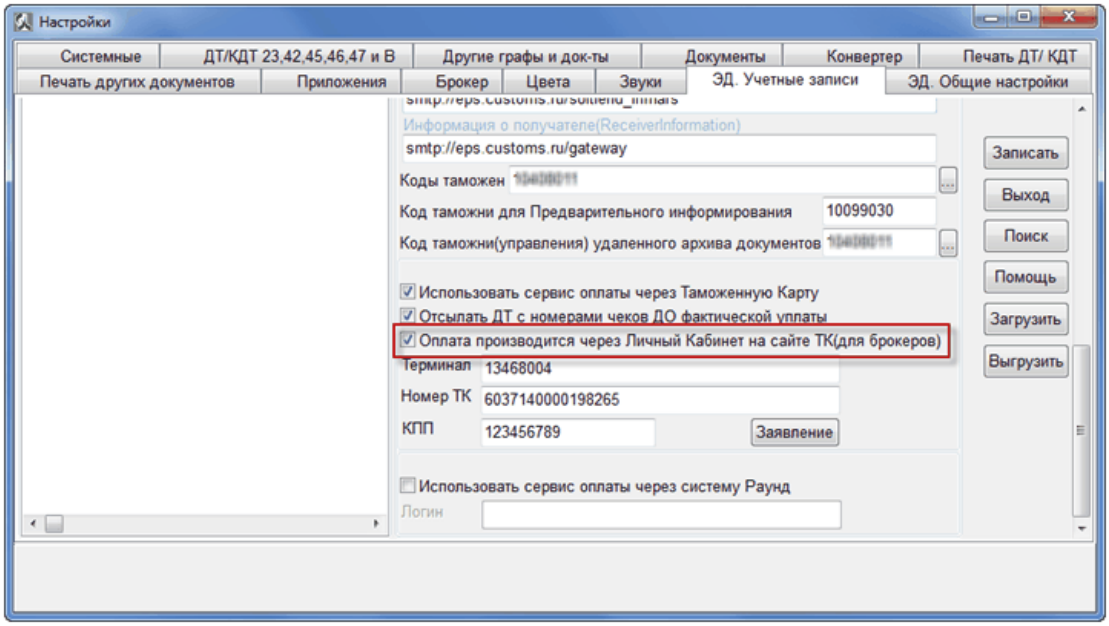

Порядок работы с Таможенной картой

1. Заполнение графы «В» в таможенной декларации.

   В графе «В» ДТ, в поле «Способ платежа» установите значение «ПК» (С применением микропроцессорных пластиковых карт). Поля «Номер платежного документа» и «Дата платежного документа» пустые, они будут заполнены автоматически, когда будет получен положительный ответ для запроса на осуществление оплаты через ТК.

© 2021 SOFTLAND

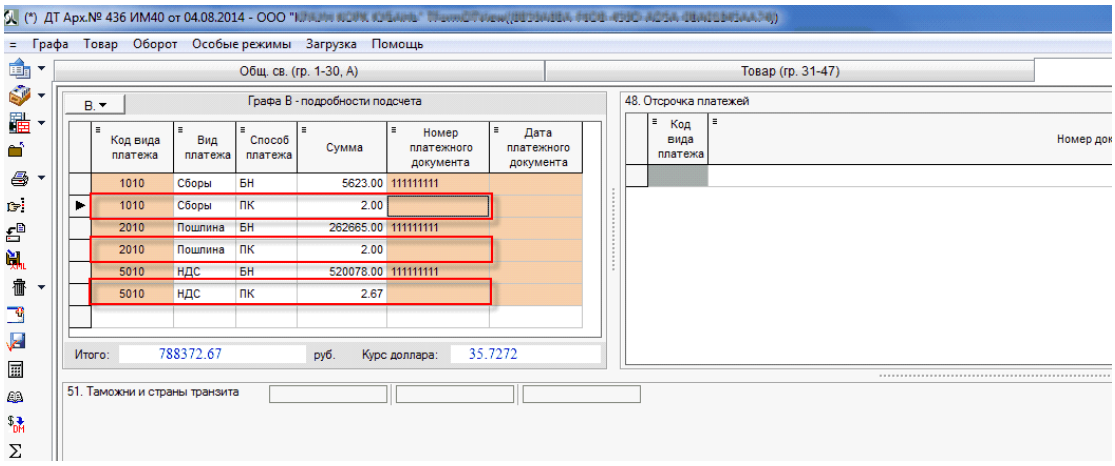

2. Выполните запрос на открытие процедуры декларирования. Откройте окно «Архив ДТ» > Установите курсор на позицию с ДТ > Нажмите кнопку «Открытие процедуры декларирования».

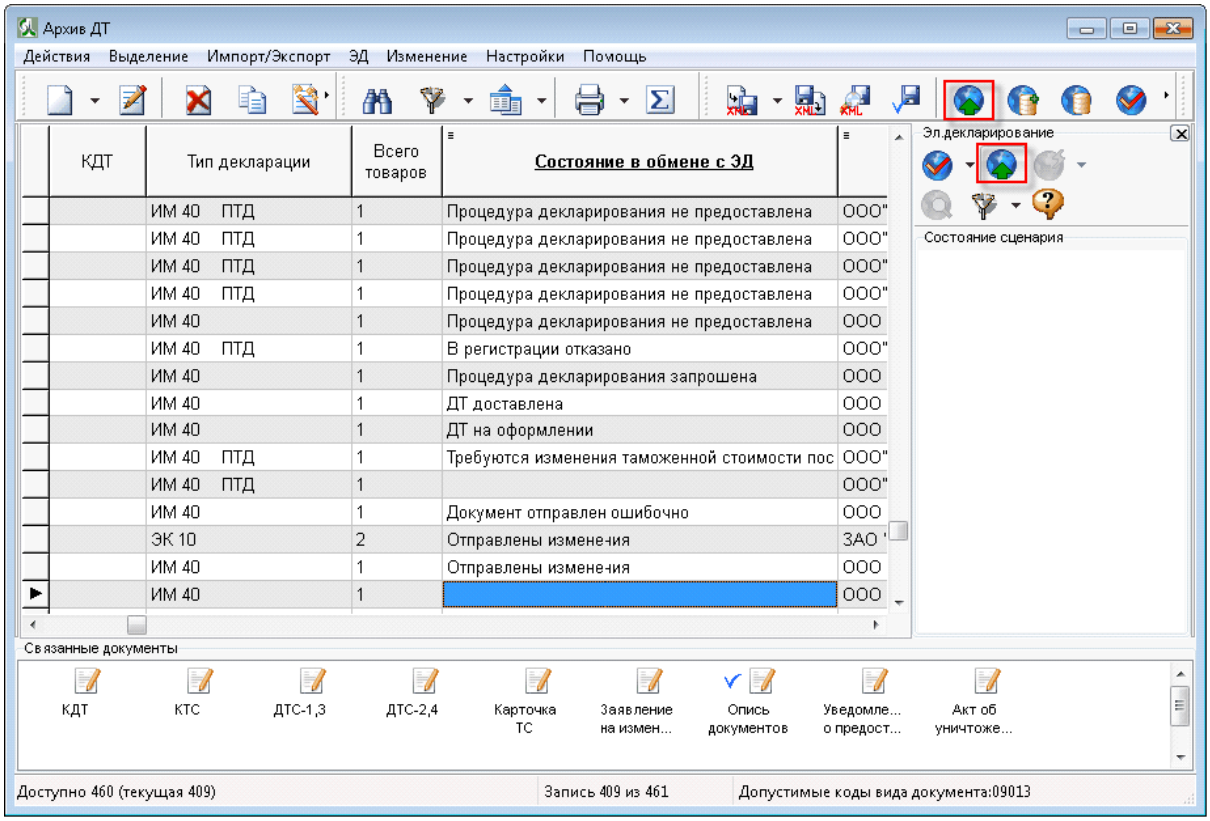

В окне «Данные о декларанте» включена опция «Сборы оплачены с использованием технологии удаленной оплаты» и нажмите ОК. Если опция недоступна, значит, у сборов графе «В» ДТ не стоит

"ПК".

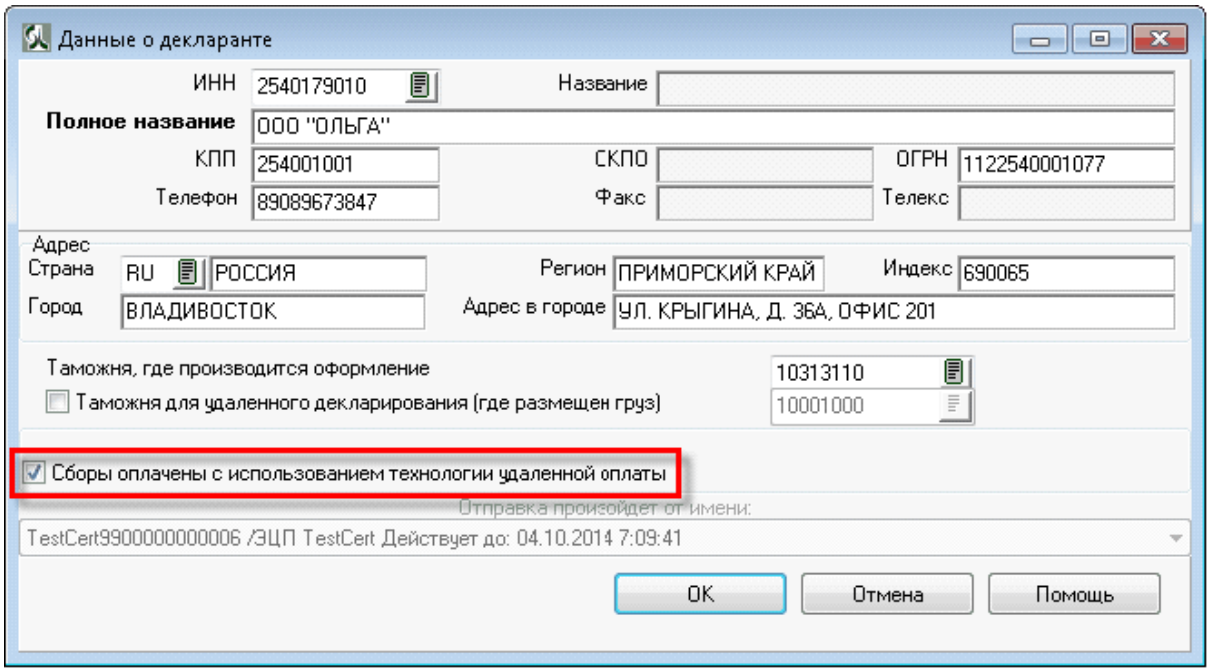

Перед подписанием запроса ЭЦП на экран визуализируется форма с информацией об операции и подтверждением действия. Если все заполнено правильно нажмите «Отправить», если вы не уверены в правильности операции, нажмите «Отменить».

Обратите внимание! При первичном запросе открытия процедуры с использованием таможенной карты, до получения регистрационного номера ДТ, запрос на оплату только Код вида платежа 1010 (Сборы).

© 2021 SOFTLAND

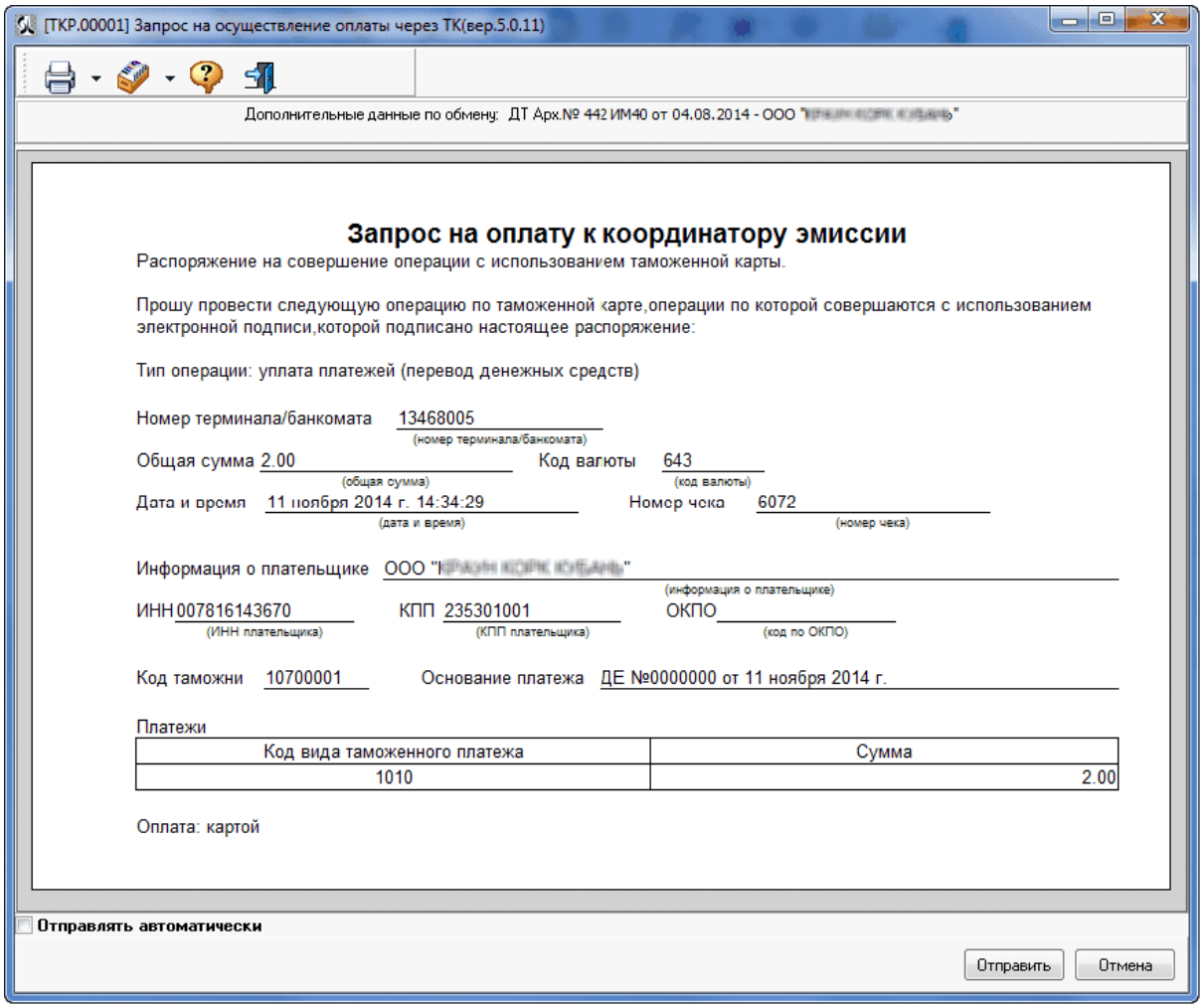

Опция «Отправлять автоматически» в левой нижней части формы запроса, позволит не выводить на экран эту форму и по умолчанию сообщение будет отправлено.

Внимание! Пользуйтесь этой опцией осторожно, с пониманием, что при оформлении следующей ДТ платежи спишутся автоматически, а системы ON-LINE возврата ошибочного платежа Таможенной картой пока не предусмотрено.

Программа отправляет запрос на открытие процедуры (ED.11001)

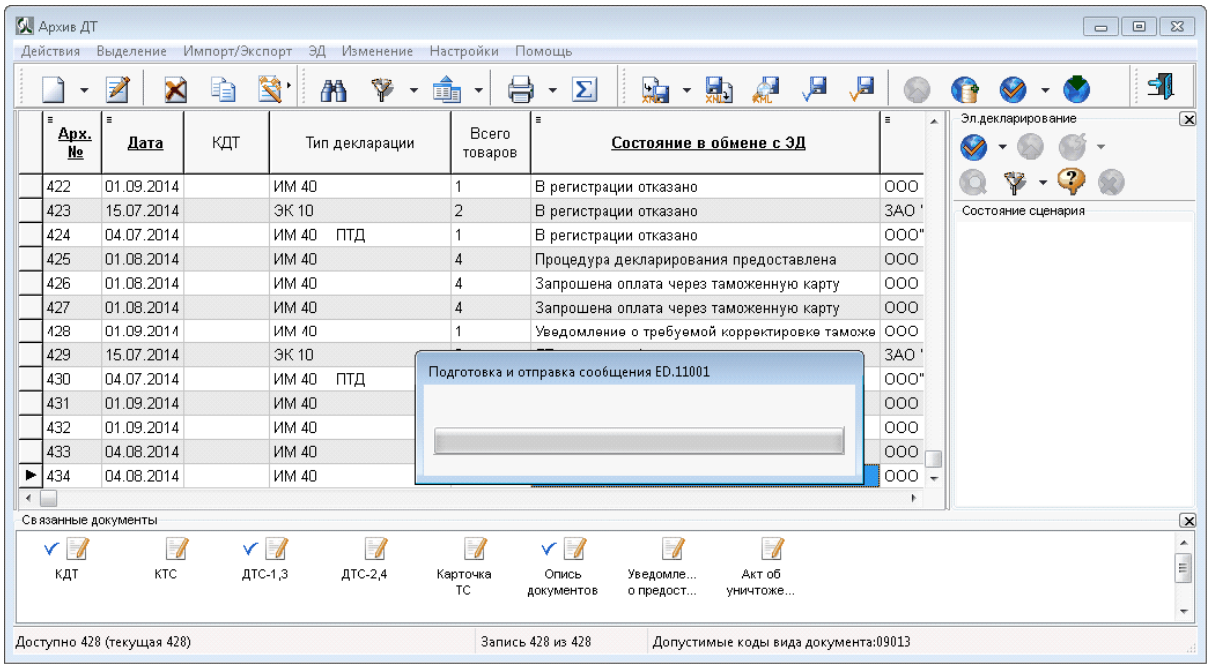

Состояние в обмене с ЭД изменяется на «Процедура декларирования предоставлена».

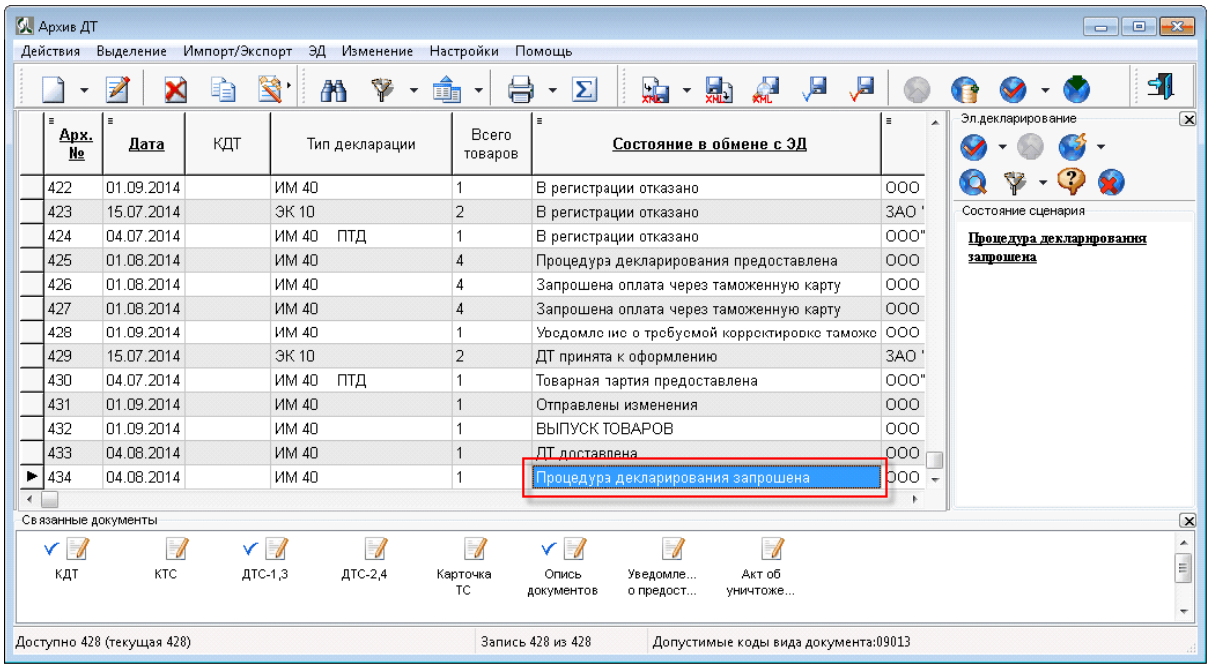

Далее будет автоматически отправлено сообщения ТКР.00001. Форма «Взаимодействие с ЭД» - История взаимодействий.

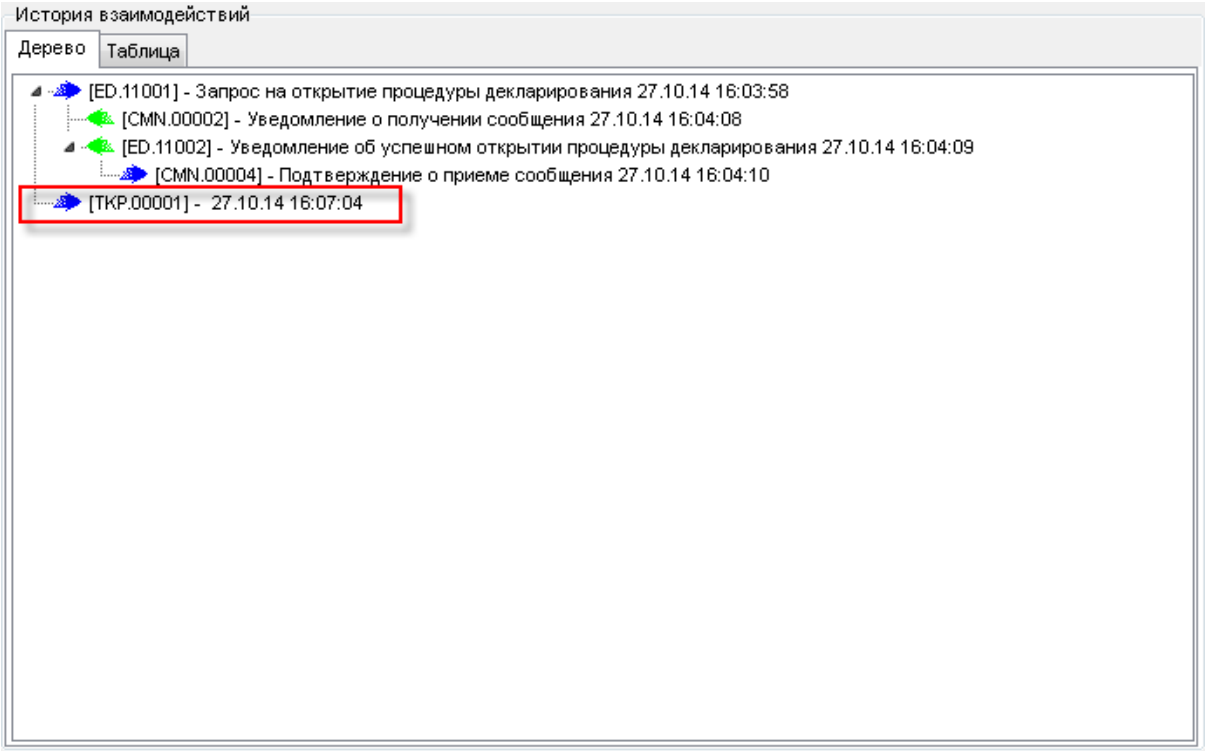

Типовая схема (последовательность) обработки запросов:
АРМ --> ТКР.00001 --> ПЦ ТК Запрос на оплату
АРМ <-- ТКР.00002 <-- ПЦ ТК Подтверждение оплаты

[АРМ --> ТКР.00001 --> ПЦ ТК Запрос на оплату (повторный)]
[АРМ <-- ТКР.00002 <-- ПЦ ТК Подтверждение оплаты (повтор)]

АРМ --> ТКР.00001 --> ПЦ ТК Запрос на оплату
АРМ <-- ТКР.00003 <-- ПЦ ТК Статус не известен (timeout)

[АРМ --> ТКР.00001 --> ПЦ ТК Повторный запрос на оплату (повторный)]
[АРМ <-- ТКР.00002 <-- ПЦ ТК Подтверждение оплаты]
АРМ --> ТКР.00001 --> ПЦ ТК Запрос на оплату
АРМ <-- ТКР.00003 <-- ПЦ ТК Статус не известен (timeout)

[АРМ --> ТКР.00001 --> ПЦ ТК Повторный запрос на оплату (повторный)]
[АРМ <-- ТКР.00003 <-- ПЦ ТК Операция отклонена]

Пояснения к типовой схеме.
АРМ - АРМ Системы ЭД (АРМ «Феанор»);
ТКР.00001, ТКР.00002 и ТКР.00003 – сообщения в системе ЭД;
ПЦ ТК — Процессинговый центр Координатора Эмиссии таможенных карт;

В целях осуществления электронного обмена используются следующие виды XML-документов:
ТКР.00001 - Запрос на осуществление оплаты «PaymentRequest».
ТКР.00002 - Ответ на запрос оплаты «PaymentConfirmation» - чек подтверждения оплаты.
ТКР.00003 - Технологический ответ на запрос оплаты в случае отказа в совершении оплаты «Result» .

Сообщение типа ТКР.00001
Производит авторизацию, блокирует сумму платежа и сумму комиссии банка в зависимости от Инструмента Платежа Держателя, учитывает финансовый документ в ИС ПЦ ТК, и является основанием для отправки электронного уведомления в сторону ФТС РФ. В случае если ИС Системы ЭД не получила ответа на запрос ТКР.00001 или был получен ответ, что документ находится в обработке, ИС ЭД посылает документ повторно с тем же уникальным идентификатором документа. ИС Координатора эмиссии вернет ответ ТКР.00002 в случае если операция завершена успешно, либо документ ТКР.00003 в случае если операция отклонена либо еще не завершена.

© 2021 SOFTLAND

Сообщение типа TKP.00002
Возвращает данные для печати чека и учета документа подтверждения оплаты в системе Декларанта в случае успешной обработки документа в ИС Координатора Эмиссии. Данный документ может передаваться в ЕАИС ФТС в процессе проведения ЭД в том случае если такое требование со стороны ФТС будет принято.

Сообщение типа TKP.00003
Формат технологического сообщения, в котором ИС Системы ЭД получает результат обработки операции. Сообщение формируется в случае отрицательно результата обработки сообщения либо в случае если операция еще не завершена и ее результат неизвестен.

Состояние в обмене с ЭД изменяется на «Запрошена оплата через таможенную карту».

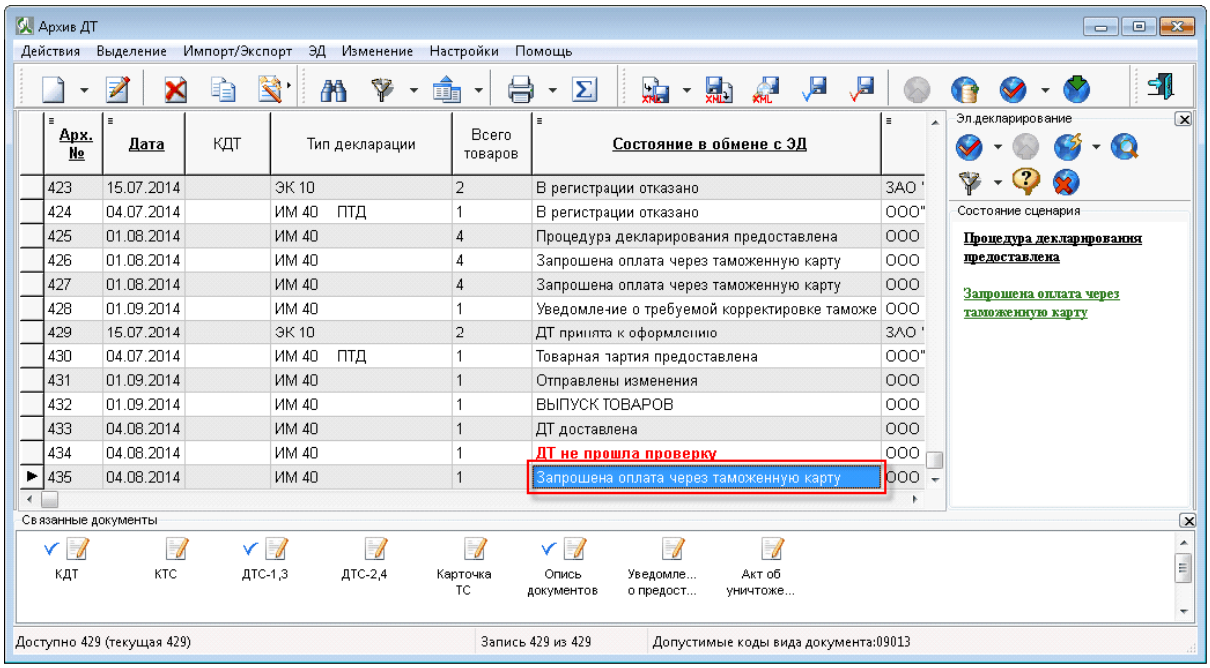

Успешно обработанный запрос в истории взаимодействия.

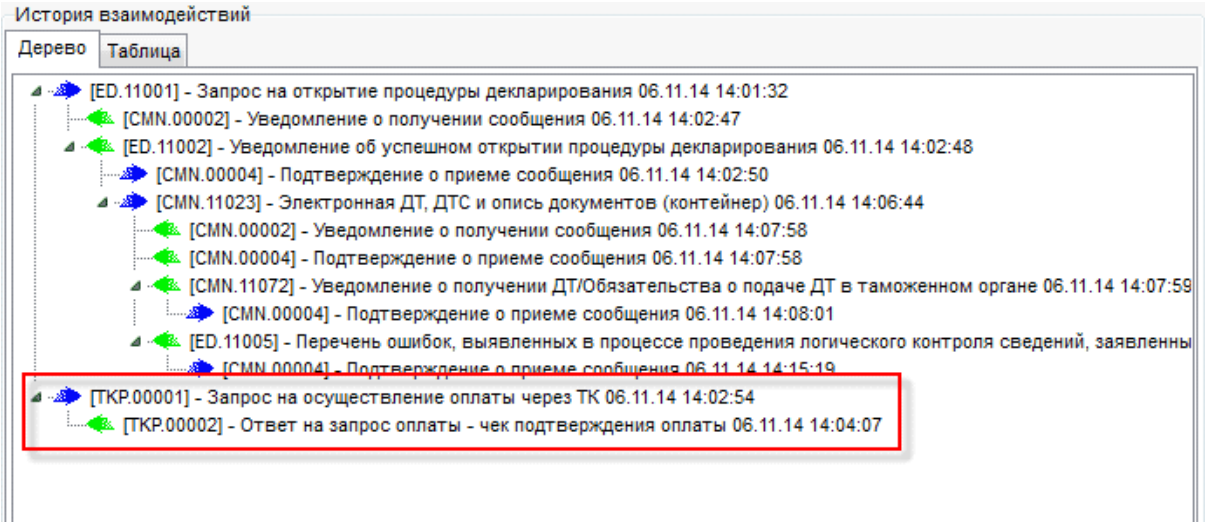

В результате успешно обработанного запроса будет выведена на экран форма с чеком.

© 2021 SOFTLAND

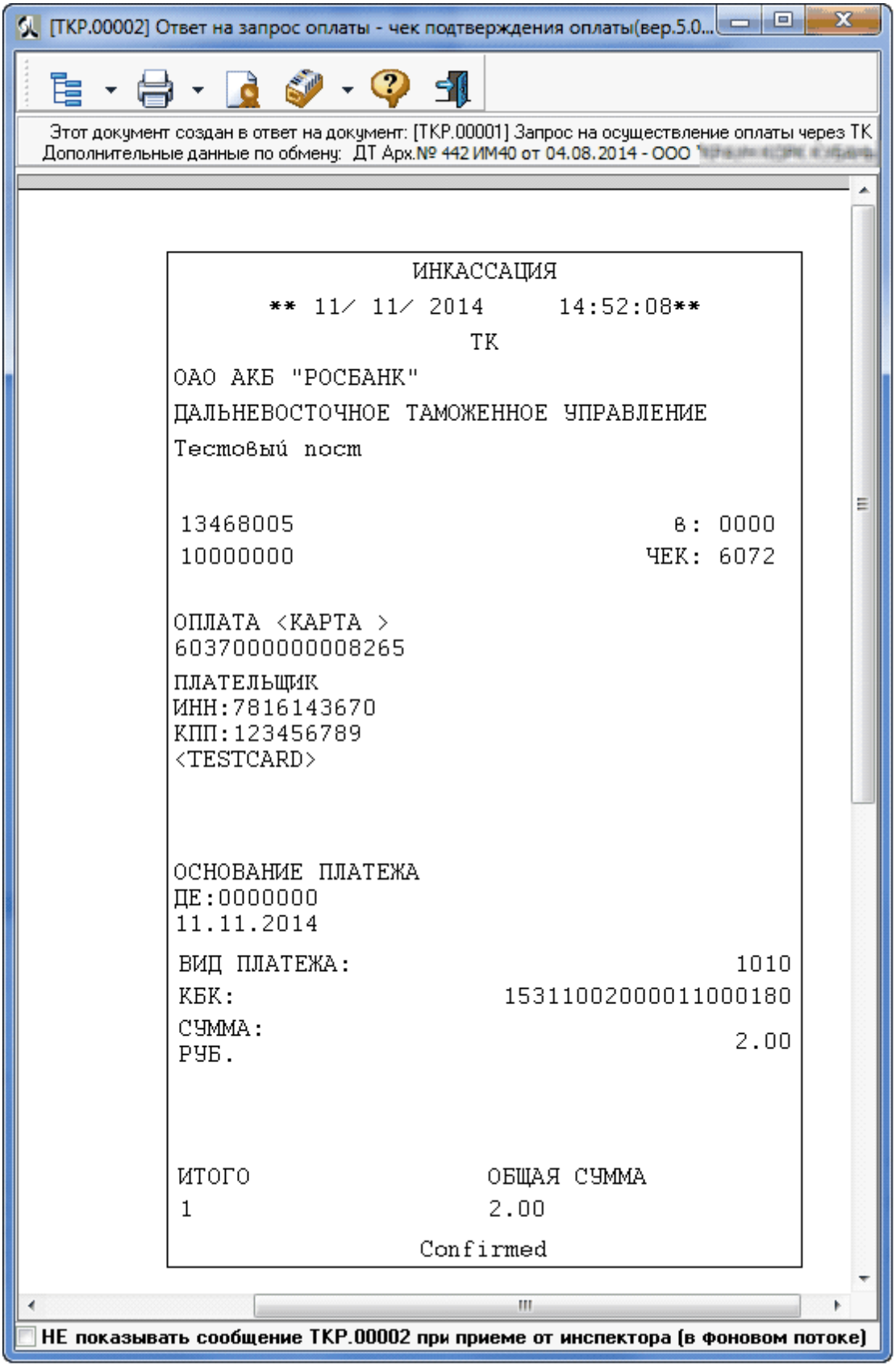
[TKP.00002] Ответ на запрос оплаты - чек подтверждения оплаты(вер.5.0...
Этот документ создан в ответ на документ: [TKP.00001] Запрос на осуществление оплаты через ТК
Дополнительные данные по обмену: ДТ Арх.№ 442 ИМ40 от 04.08.2014 - ООО
ИНКАССАЦИЯ
** 11/ 11/ 2014 14:52:08**
ТК
ОАО АКБ "РОСБАНК"
ДАЛЬНЕВОСТОЧНОЕ ТАМОЖЕННОЕ УПРАВЛЕНИЕ
Тестовый пост
13468005 в: 0000
10000000 ЧЕК: 6072
ОПЛАТА <КАРТА >
6037000000008265
ПЛАТЕЛЬЩИК
ИНН:7816143670
КПП:123456789
<TESTCARD>
ОСНОВАНИЕ ПЛАТЕЖА
ДЕ:0000000
11.11.2014
ВИД ПЛАТЕЖА: 1010
КБК: 15311002000011000180
СУММА:
РУБ. 2.00
ИТОГО ОБЩАЯ СУММА
1 2.00
Confirmed
НЕ показывать сообщение TKP.00002 при приеме от инспектора (в фоновом потоке)

В ДТ, в графе «В» автоматически заполняются поля «Номер платежного документа» и «Дата платежного документа».

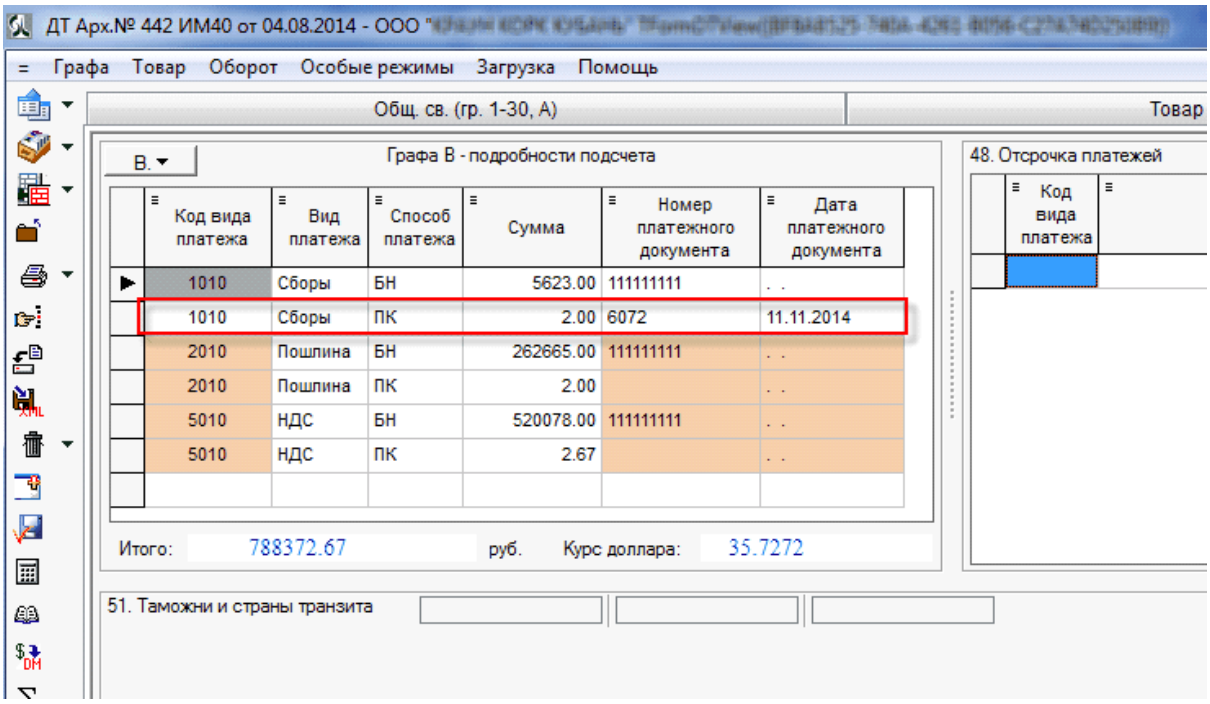

3. Запрос на оплату (повторный).

   После получения сообщения с регистрационным номером (CMN.11001 - Регистрационный номер электронной декларации), программа автоматически сформирует сообщение TKP.00001 и предложит его отправить. Для подтверждения отправки нажмите кнопку «Отправить».

© 2021 SOFTLAND

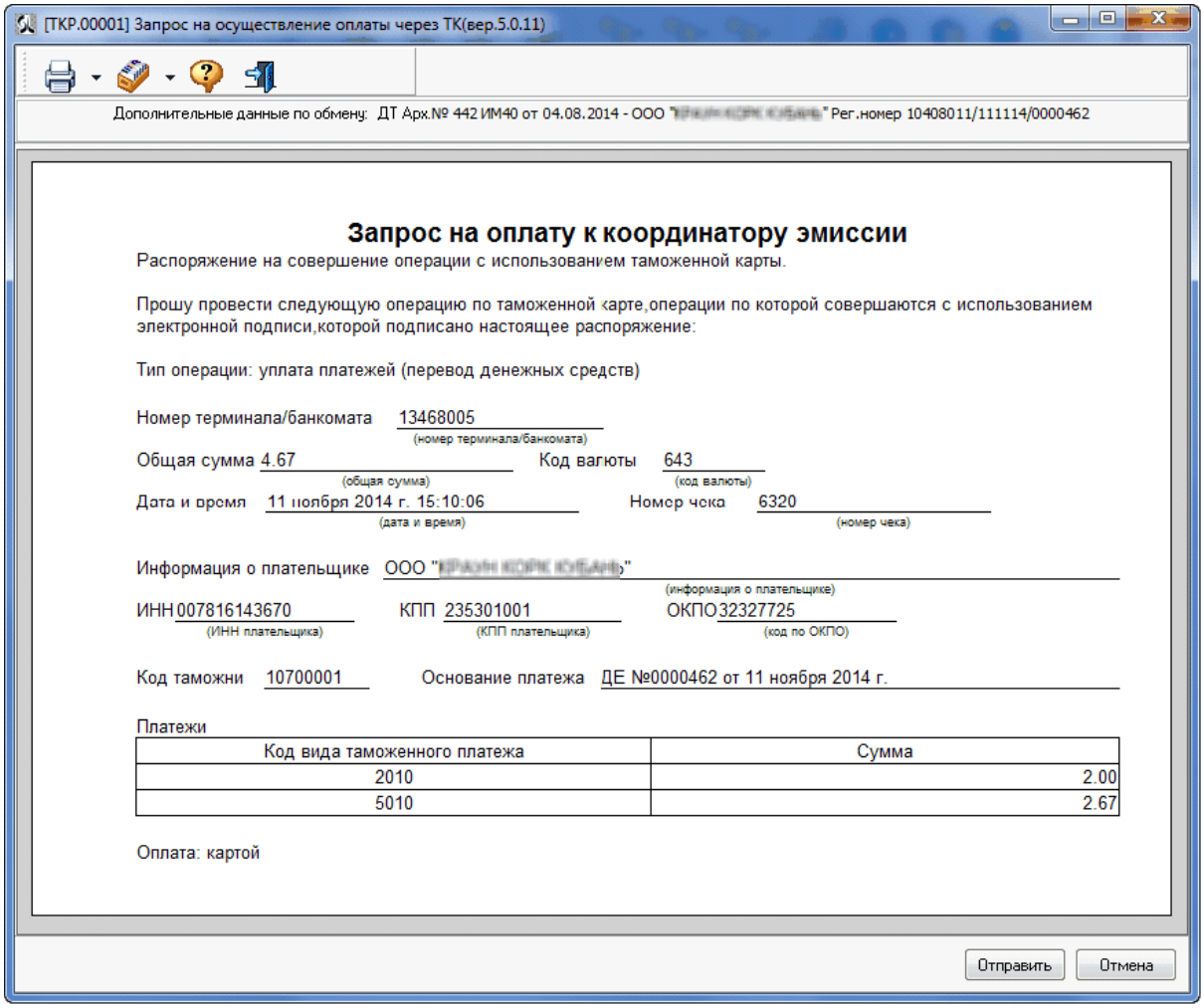

Если по какой-то причине вы нажали кнопку «Отмена», в окне «Запрос на осуществление оплаты через ТК», то для оплаты остальных платежей Таможенной картой в «ручном» режиме, необходимо в Архиве ДТ встать на позицию с нужной ДТ и нажать кнопку «Посылка сообщений» > «Оплата через ТК».

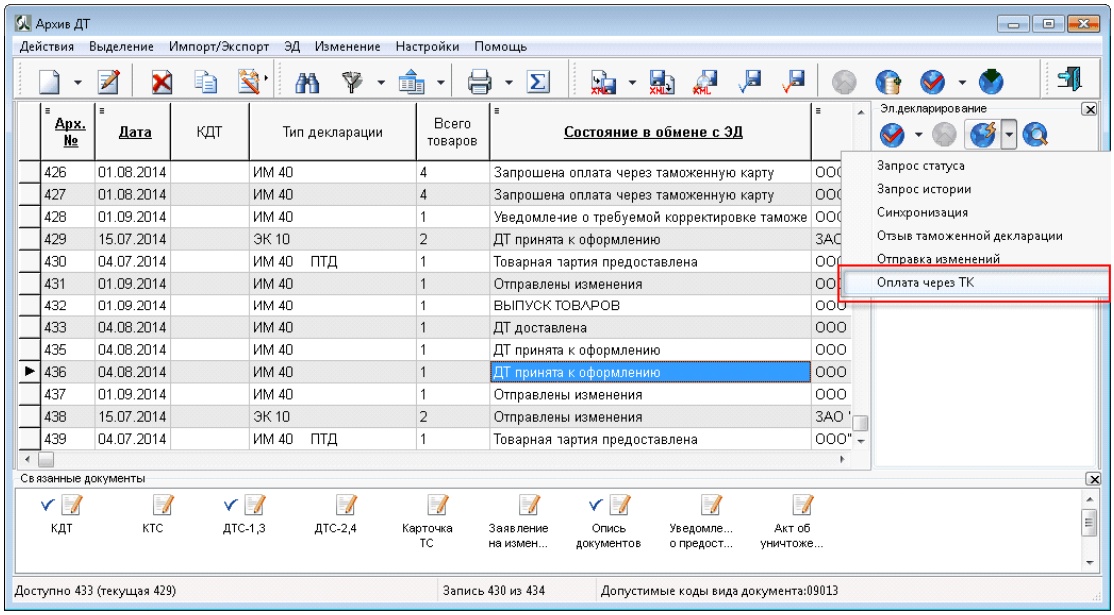

При успешной обработке сообщения получаем чек.

[ТКР.00002] Ответ на запрос оплаты - чек подтверждения оплаты(вер.5.0...

Этот документ создан в ответ на документ: [ТКР.00001] Запрос на осуществление оплаты через ТК
Дополнительные данные по обмену: ДТ Арх.№ 442 ИМ40 от 04.08.2014 - ООО "[illegible]"

```
                    ИНКАССАЦИЯ
        ** 11/ 11/ 2014      15:39:18**
                         ТК
ОАО АКБ "РОСБАНК"
ДАЛЬНЕВОСТОЧНОЕ ТАМОЖЕННОЕ УПРАВЛЕНИЕ
Тестовый пост

13468005                              в: 0000
10000000                            ЧЕК: 6320

ОПЛАТА <КАРТА >
6037000000008265
ПЛАТЕЛЬЩИК
ИНН:7816143670
КПП:123456789
<TESTCARD>



ОСНОВАНИЕ ПЛАТЕЖА
ДЕ:0000462
11.11.2014
ВИД ПЛАТЕЖА:                                2010
КБК:                     15311011010011000180
СУММА:
РУБ.                                        2.00

ВИД ПЛАТЕЖА:                                5010
КБК:                     15310401000011000110
СУММА:
РУБ.                                        2.67



ИТОГО                   ОБЩАЯ СУММА
2                       4.67
                     Confirmed
```

НЕ показывать сообщение ТКР.00002 при приеме от инспектора (в фоновом потоке)

В ДТ, в графе «В» автоматически заполняются поля «Номер платежного документа» и «Дата платежного документа».

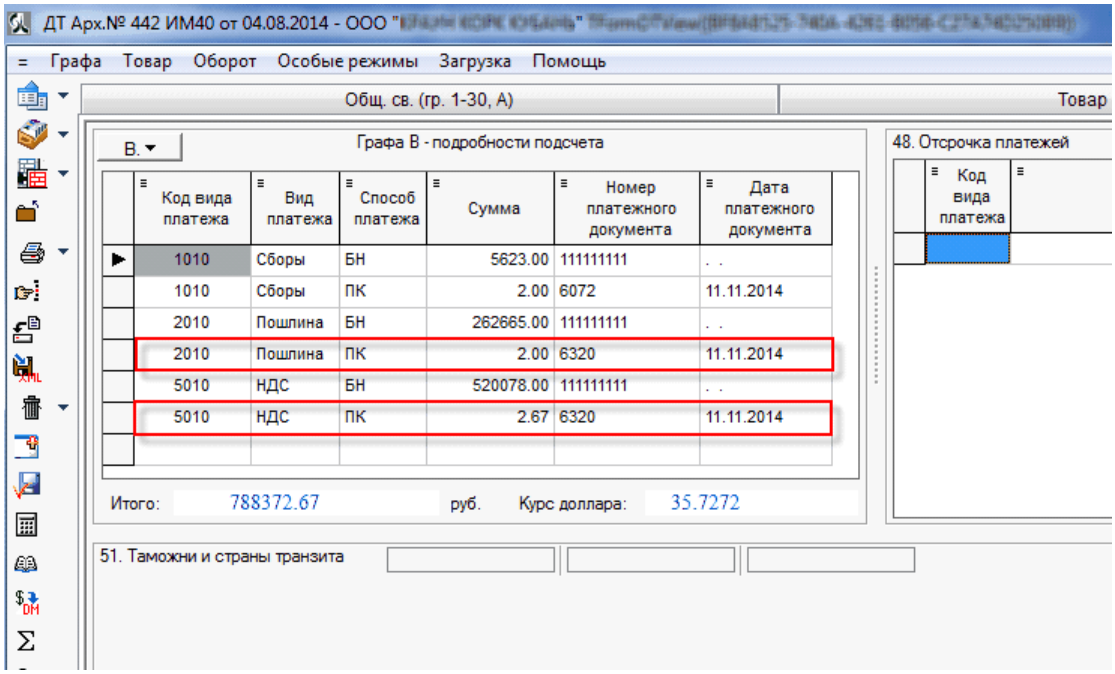

4. Запрос на оплату (повторный, не определена сумма).
   Если при повторном запросе не определена сумма оплаты по ТК, то программой будет выдано соответствующее сообщение с информацией. Не определена сумма, подлежащая уплате ПК (пластиковые карты), либо все они уже уплачены.

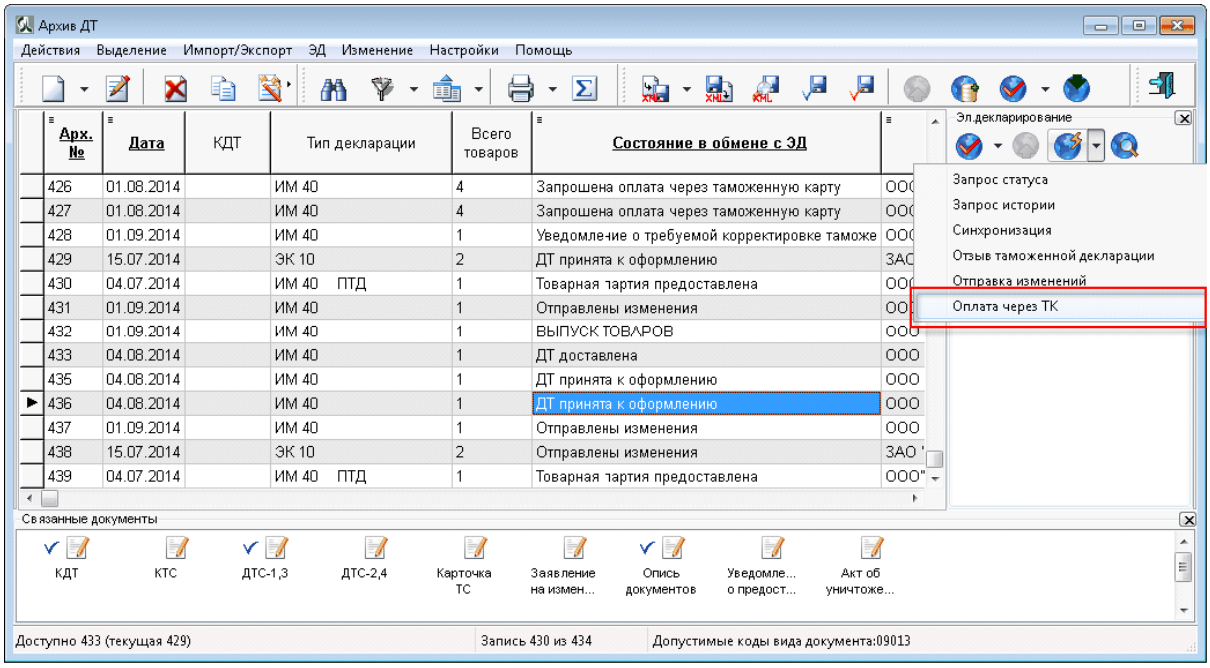

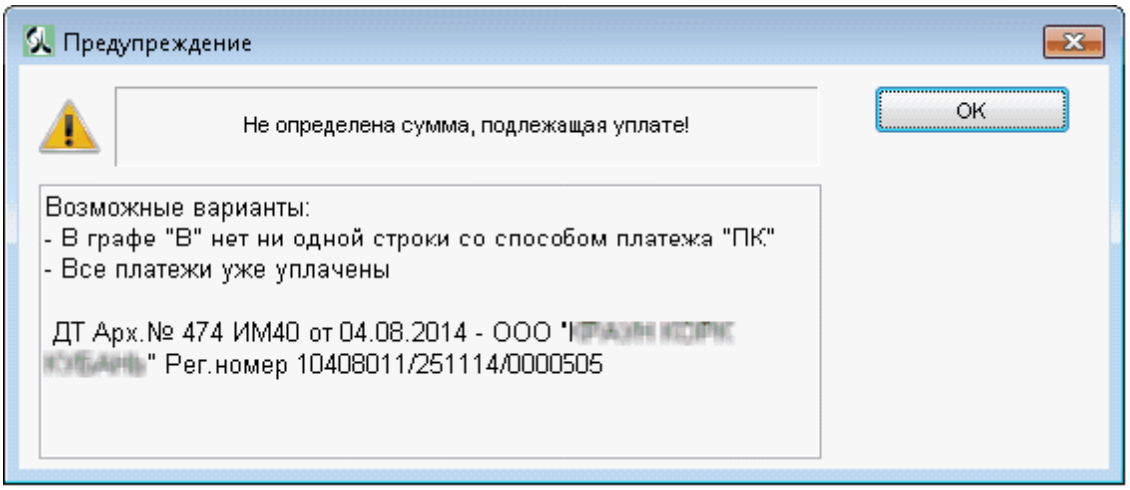

4.4 Открытие процедуры с использованием системы удаленной оплаты "Раунд"

Порядок проведения таможенных платежей в системах электронного декларирования в АРМ «Феанор».

Настройки сервиса оплаты через систему «Раунд».
Откройте окно АРМ «Феанор», Настройки.

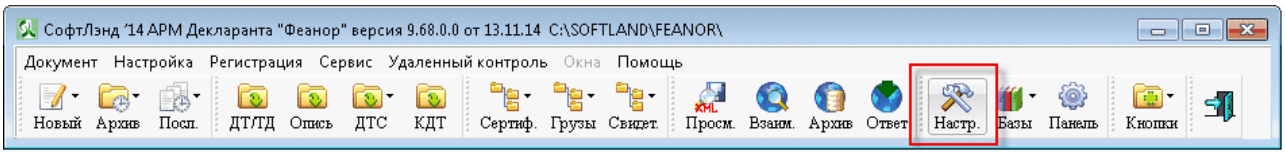

На вкладке ЭД. Учетные записи – Использовать сервис оплаты через систему «Раунд». В поле «Логин» необходимо ввести данные логина системы «Раунд».

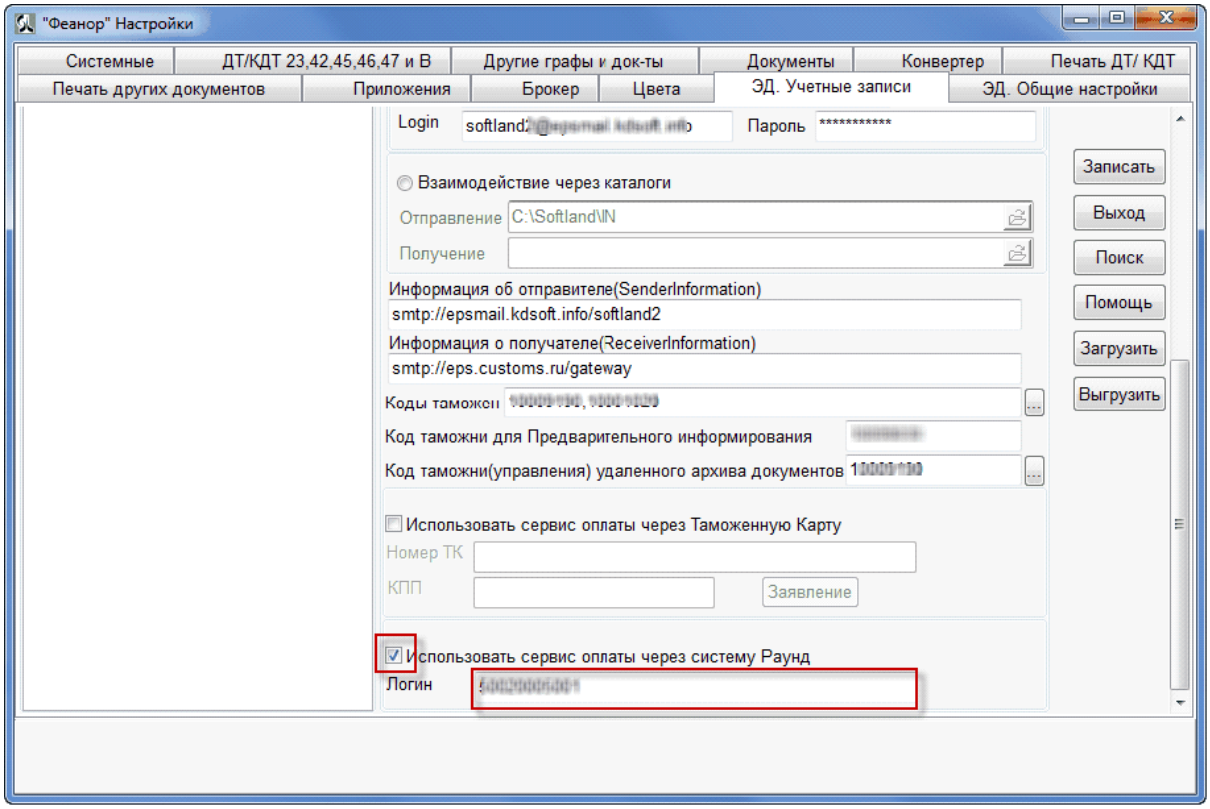

Подготовка ДТ.

Заполнение графы «В» в таможенной декларации.

В графе «В» ДТ, в поле «Способ платежа» установите значение «ПК» (С применением микропроцессорных пластиковых карт). Поля «Номер платежного документа» и «Дата платежного документа» пустые, они будут заполнены автоматически, когда будет получен положительный ответ для запроса на осуществление оплаты.

© 2021 SOFTLAND

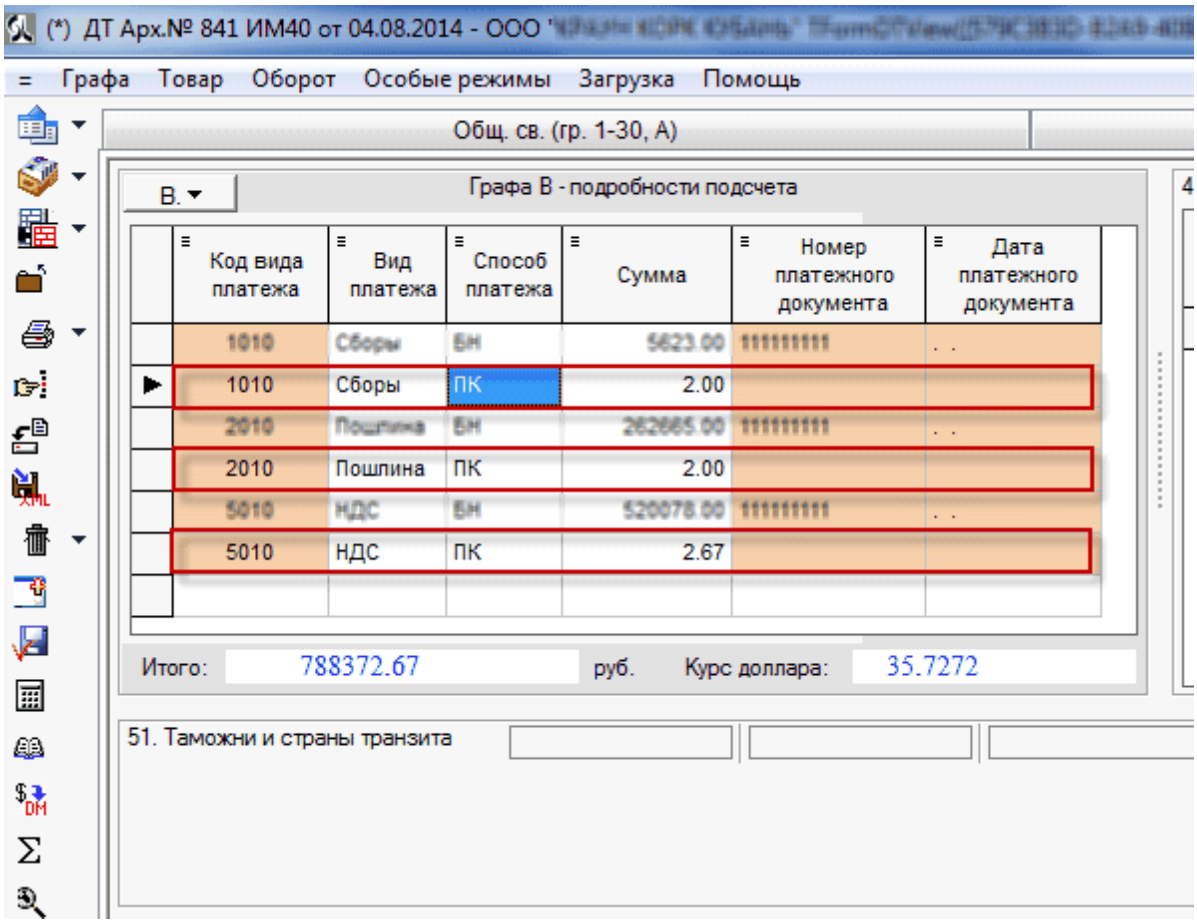

Открываем процедуру декларирования.

Откройте окно «Архив ДТ» > Установите курсор на позицию с ДТ > Нажмите кнопку «Открытие процедуры декларирования».

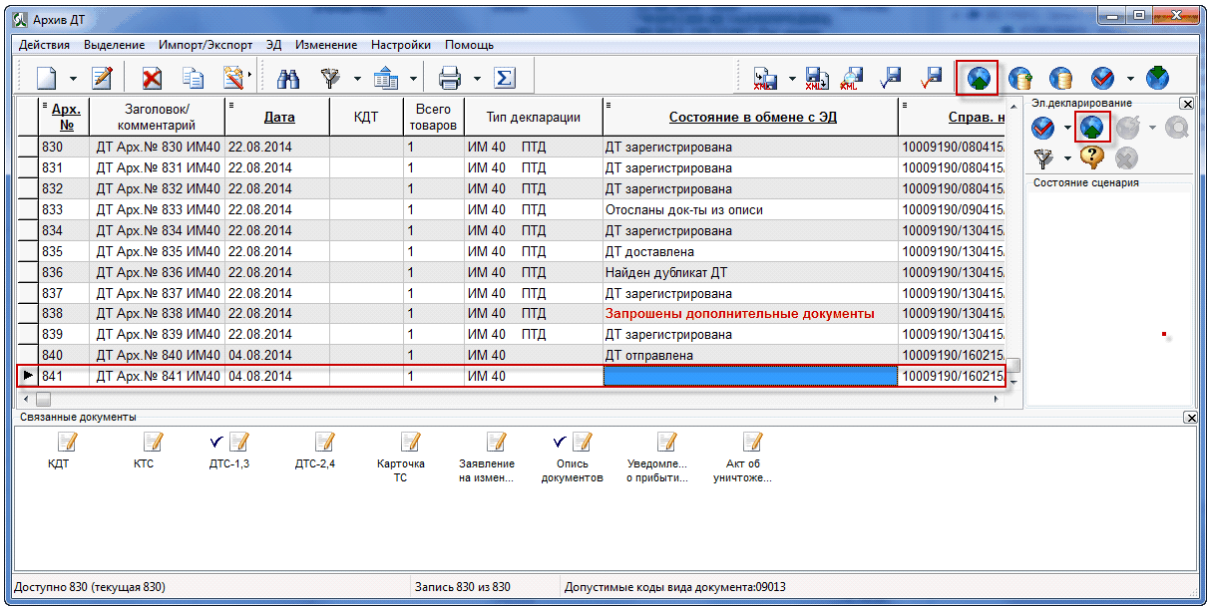

Выберите связанные с ДТ документы для конвертации и нажмите «Конвертировать».

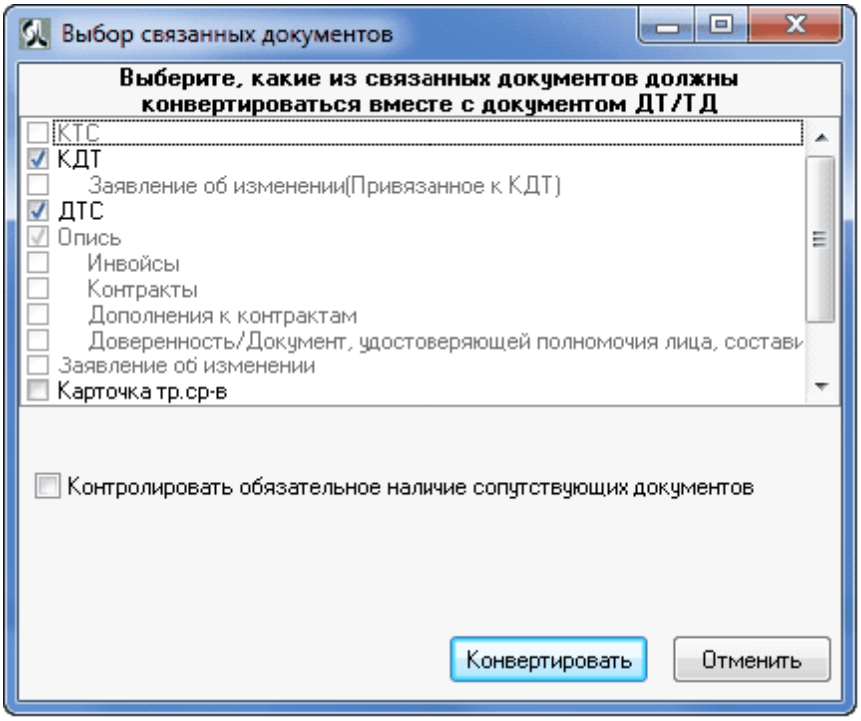

В окне «Данные о декларанте» включена опция «Сборы оплачены с использованием технологии удаленной оплаты». Нажмите ОК.

Если опция недоступна, значит, у сборов в ДТ, в графе «В» нет значения "ПК".

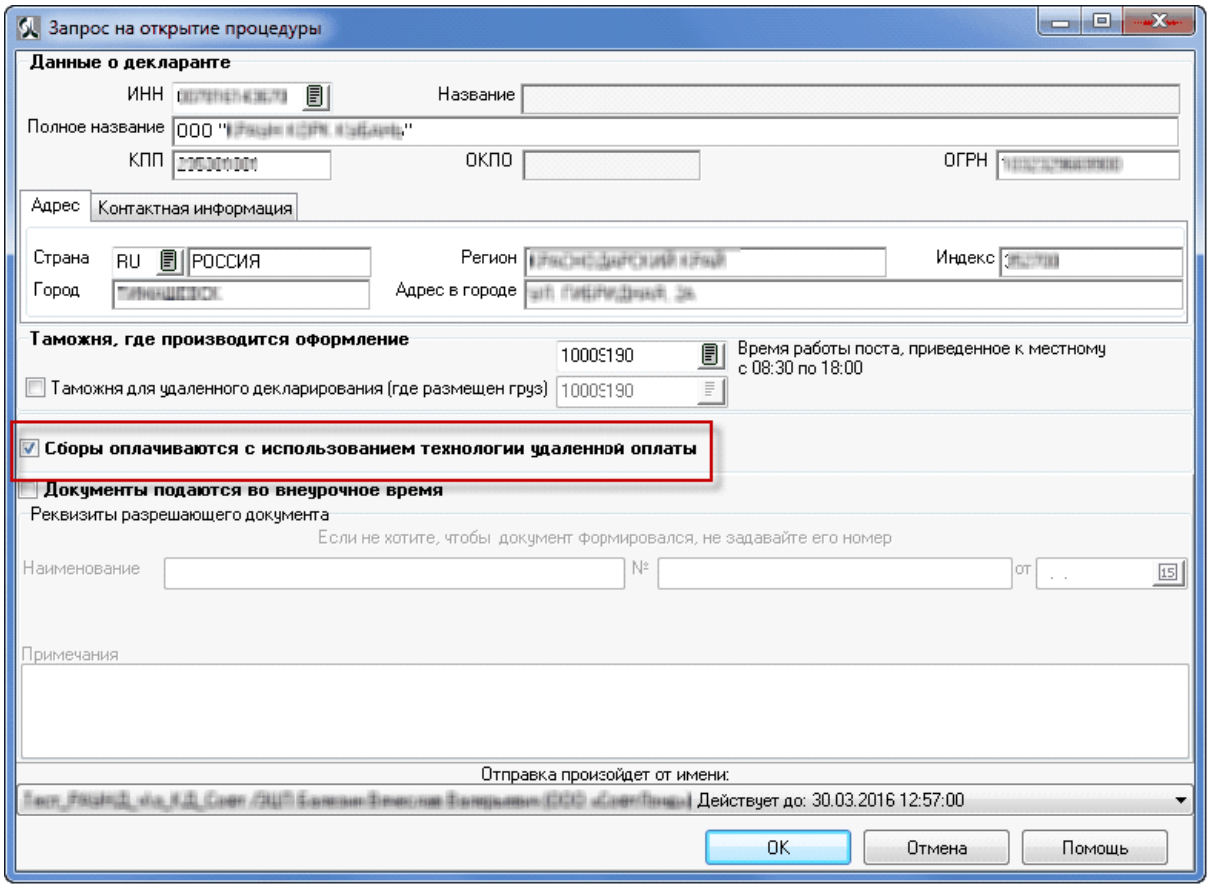

Запрос на проведения оплаты. Нажать кнопку «Подтвердить намерение оплаты».

Обратите внимание! При первичном запросе открытия процедуры с использованием таможенной карты, до получения регистрационного номера ДТ, запрос на оплату только Код вида платежа 1010 (Сборы).

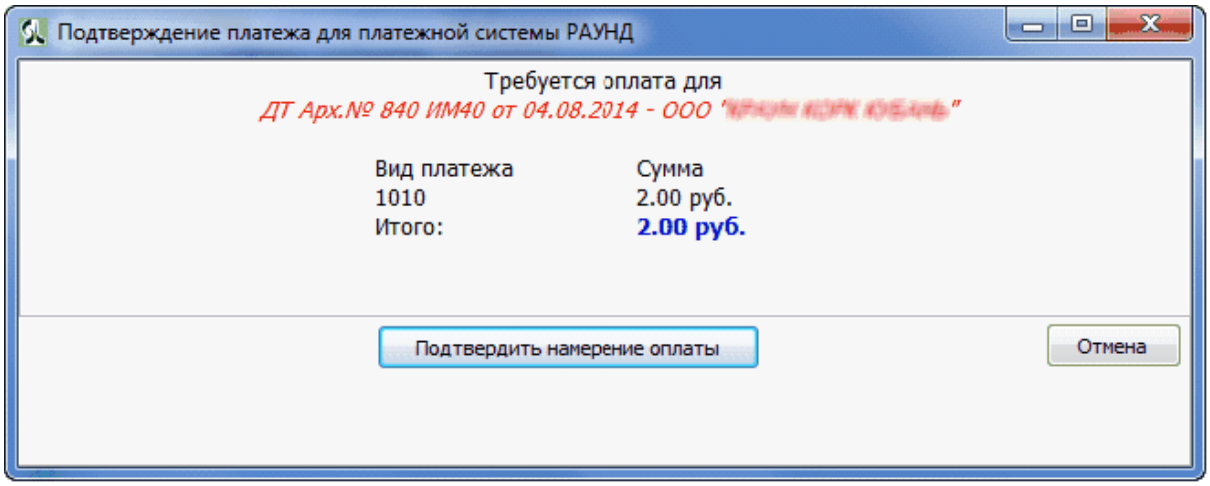

Введите одноразовый код, из полученного смс-сообщения.

Нажмите «Оплатить».

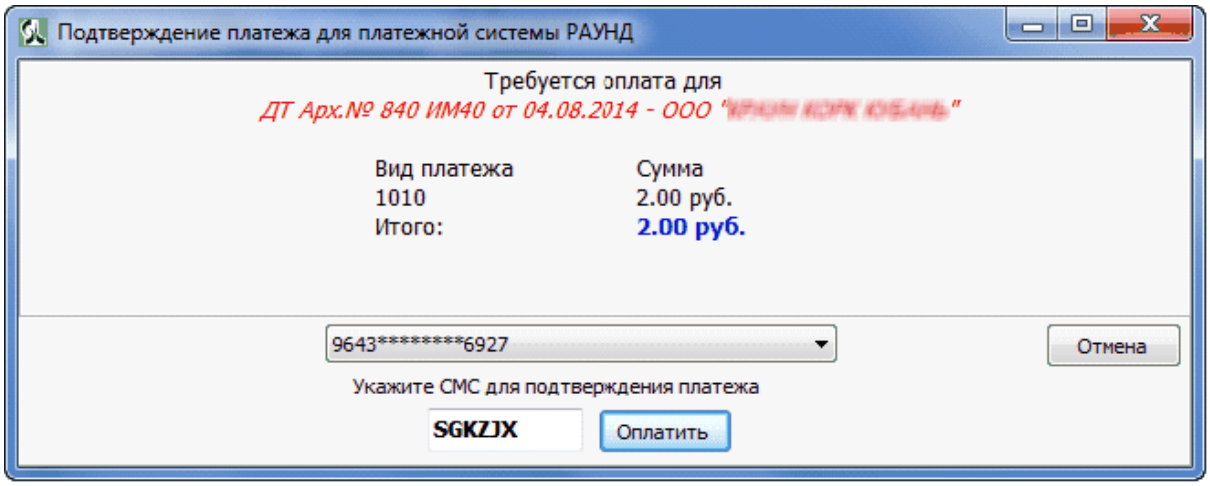

Подтверждение оплаты в платежной системе Раунд.

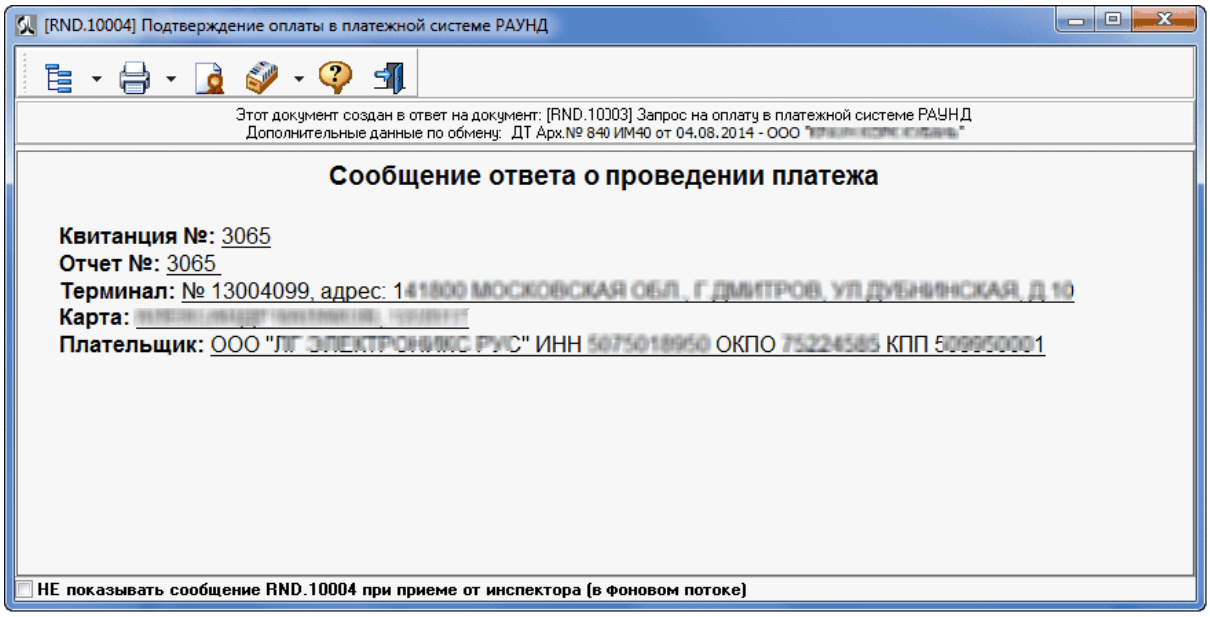

В ДТ, в графе «В» автоматически заполняются поля «Номер платежного документа» и «Дата платежного документа».

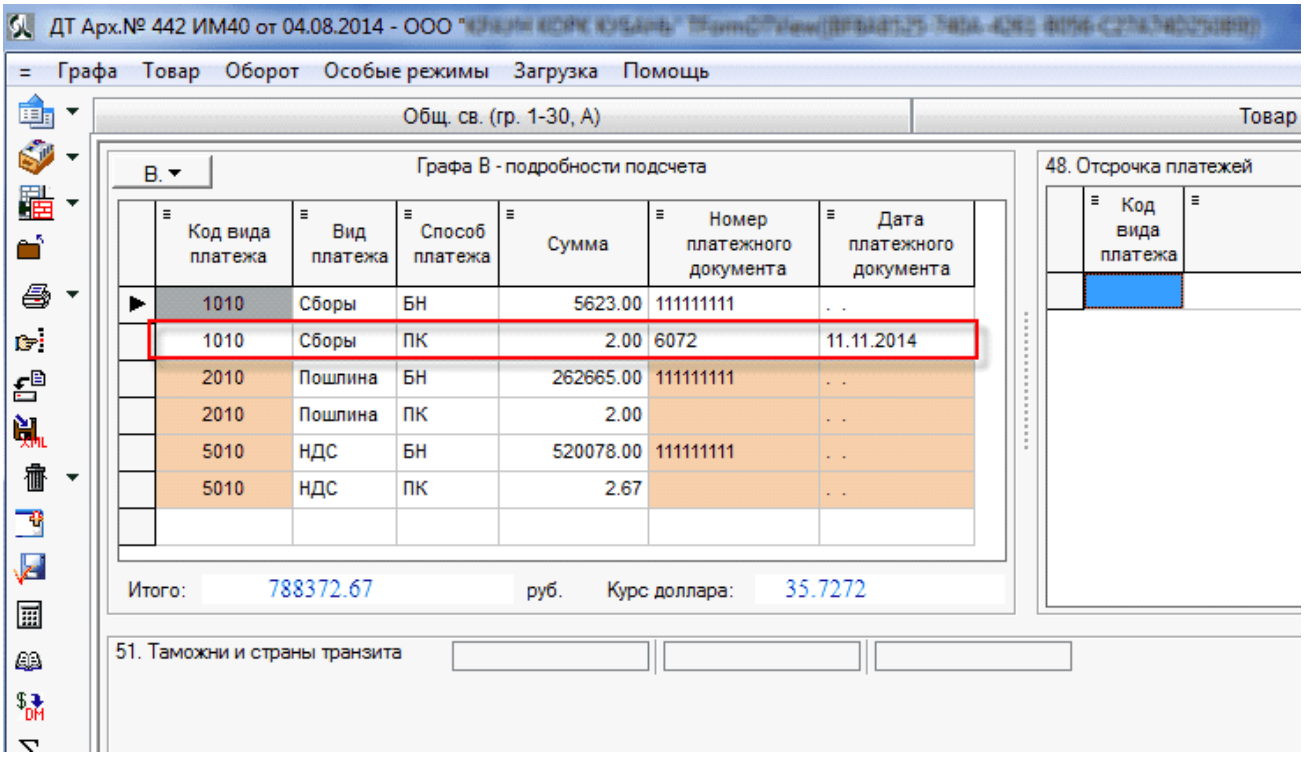

После получения сообщения с регистрационным номером (CMN.11001 - Регистрационный номер электронной декларации), программа автоматически сформирует «Запрос на оплату в платежной системе РАУНД» для оплаты остальных платежей. Для подтверждения нажмите кнопку «Подтвердить намерение оплаты».

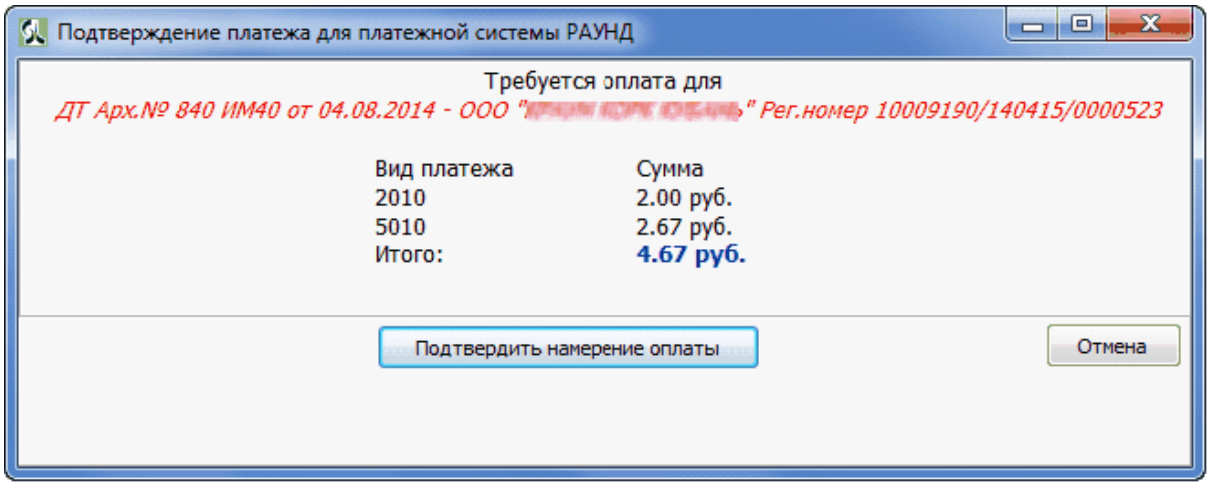

Введите одноразовый код, из полученного смс-сообщения.
Нажмите «Оплатить».

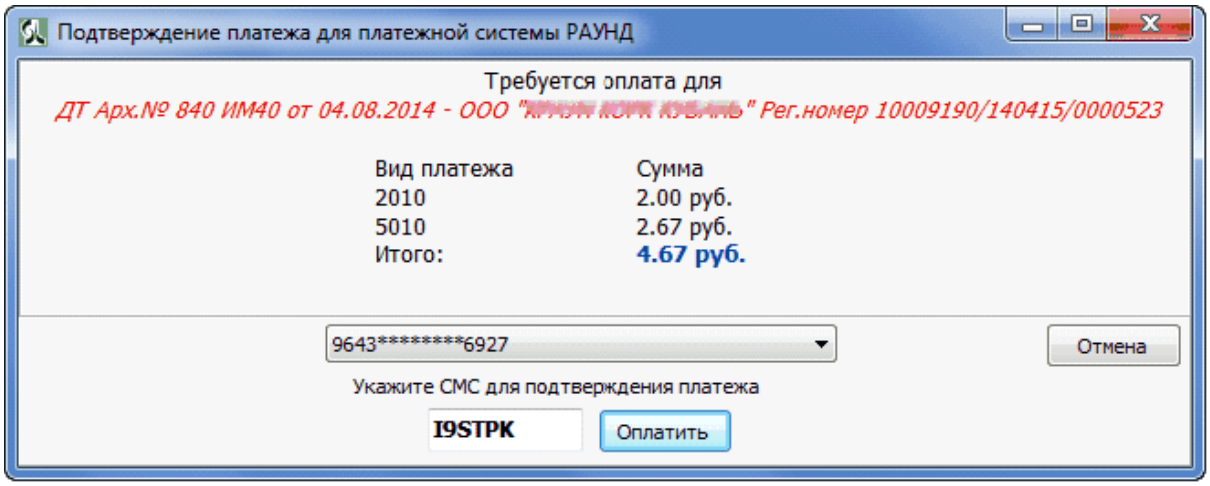

Подтверждение оплаты в платежной системе Раунд.

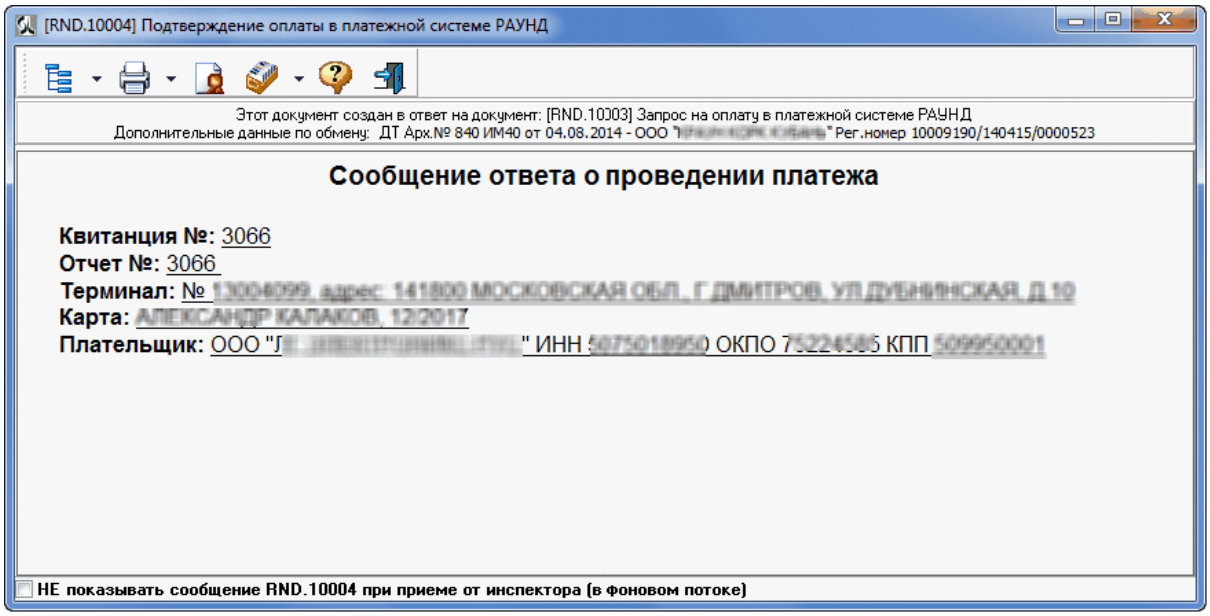

В ДТ, в графе «В» автоматически заполняются поля «Номер платежного документа» и «Дата платежного документа».

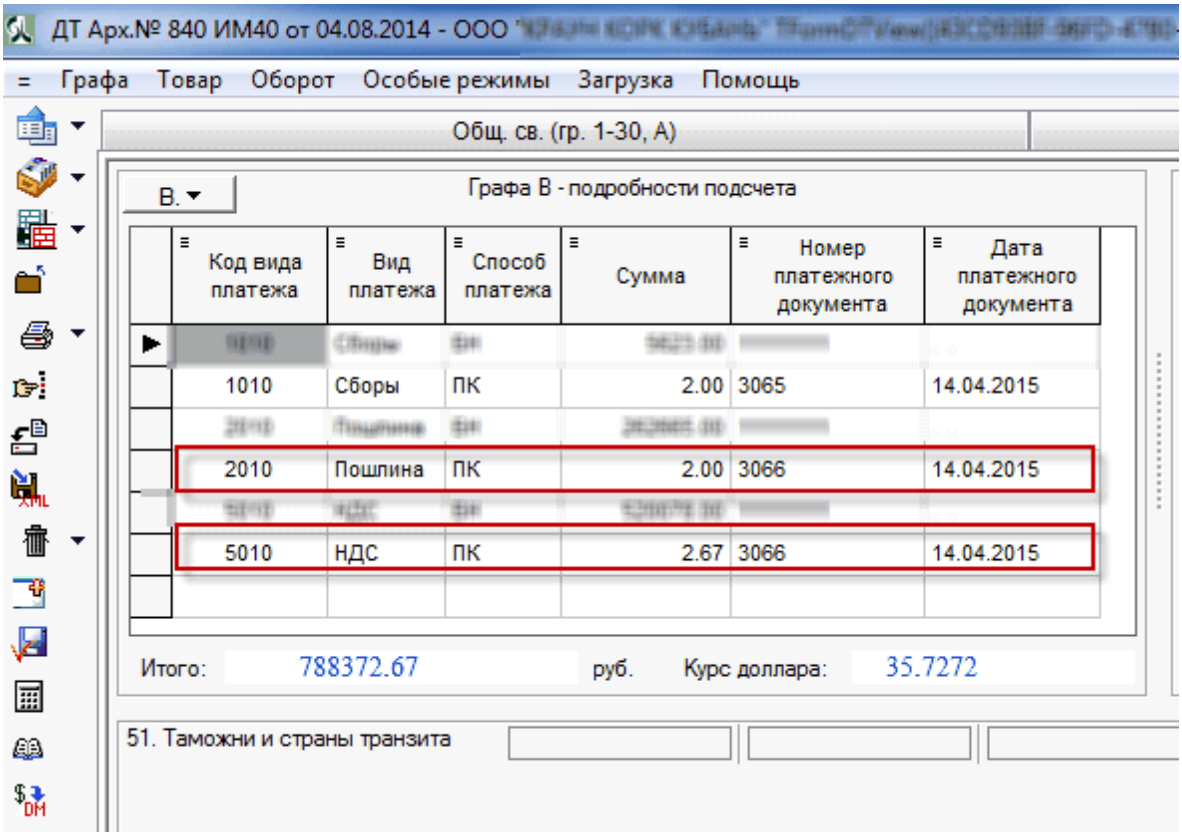

АРМ «Феанор» автоматически предложит отправить изменения по ДТ. Нажмите «Да».

Опция «После оплаты отправлять такие сообщения сразу» в левой нижней части формы запроса, позволит не выводить на экран эту форму и по умолчанию сообщение будет отправлено.

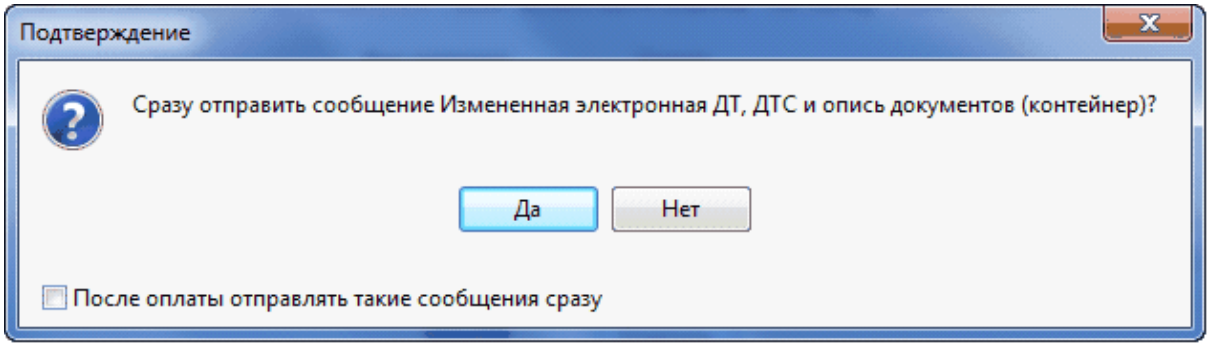

Выберите связанные с ДТ документы для конвертации и нажмите «Конвертировать».

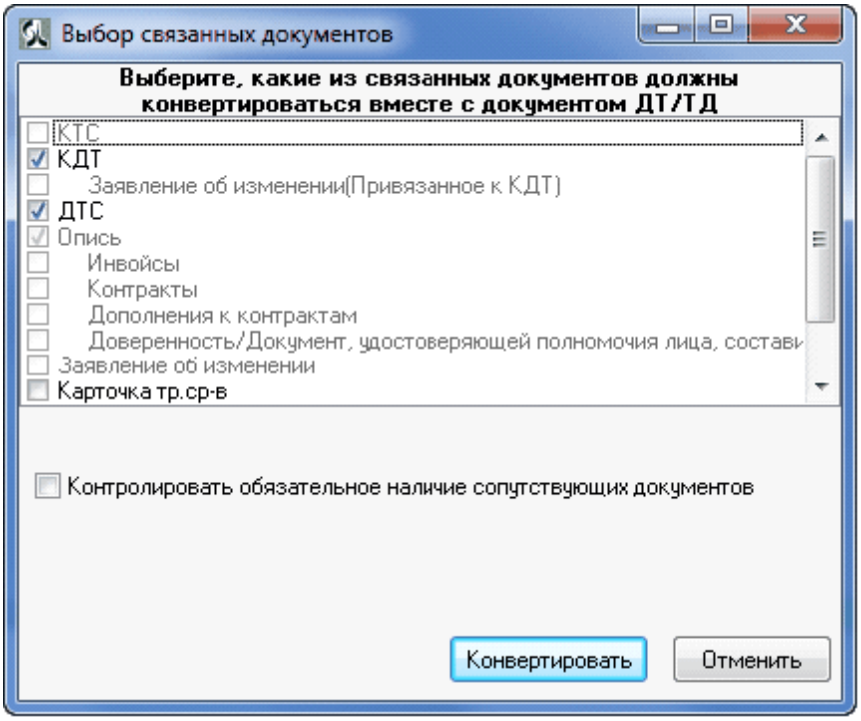

Состояние в обмене с ЭД поменяется на «Отправлены изменения».

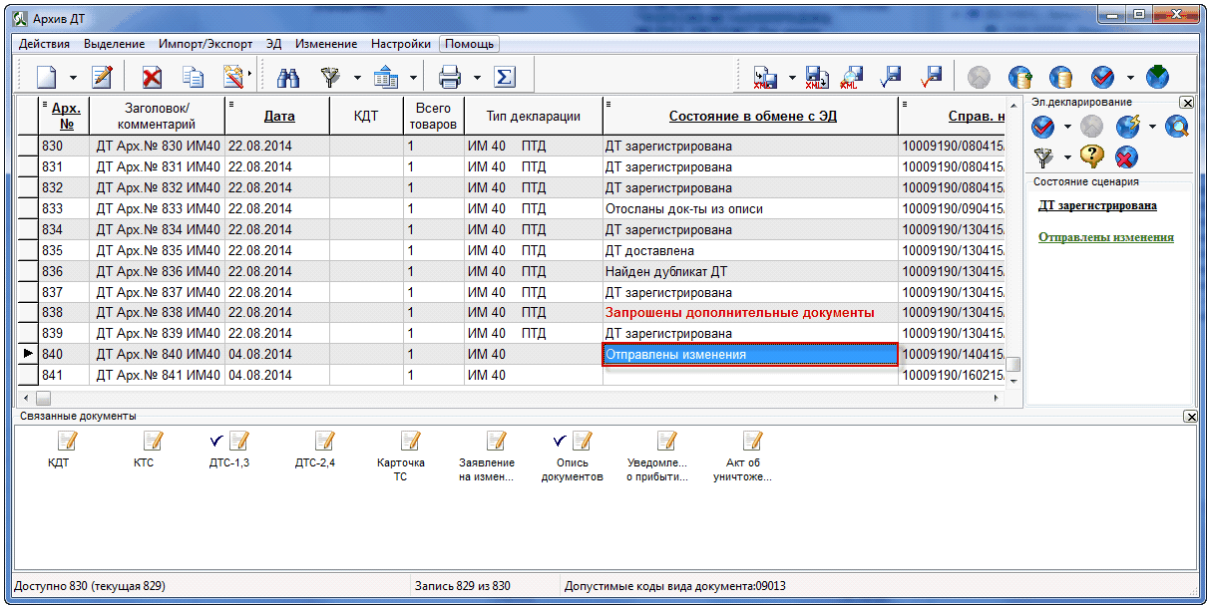

Так выглядит история взаимодействия в АРМ «Феанор», с успешно отработанными сообщениями по удаленной оплате через платежную систему «Раунд».

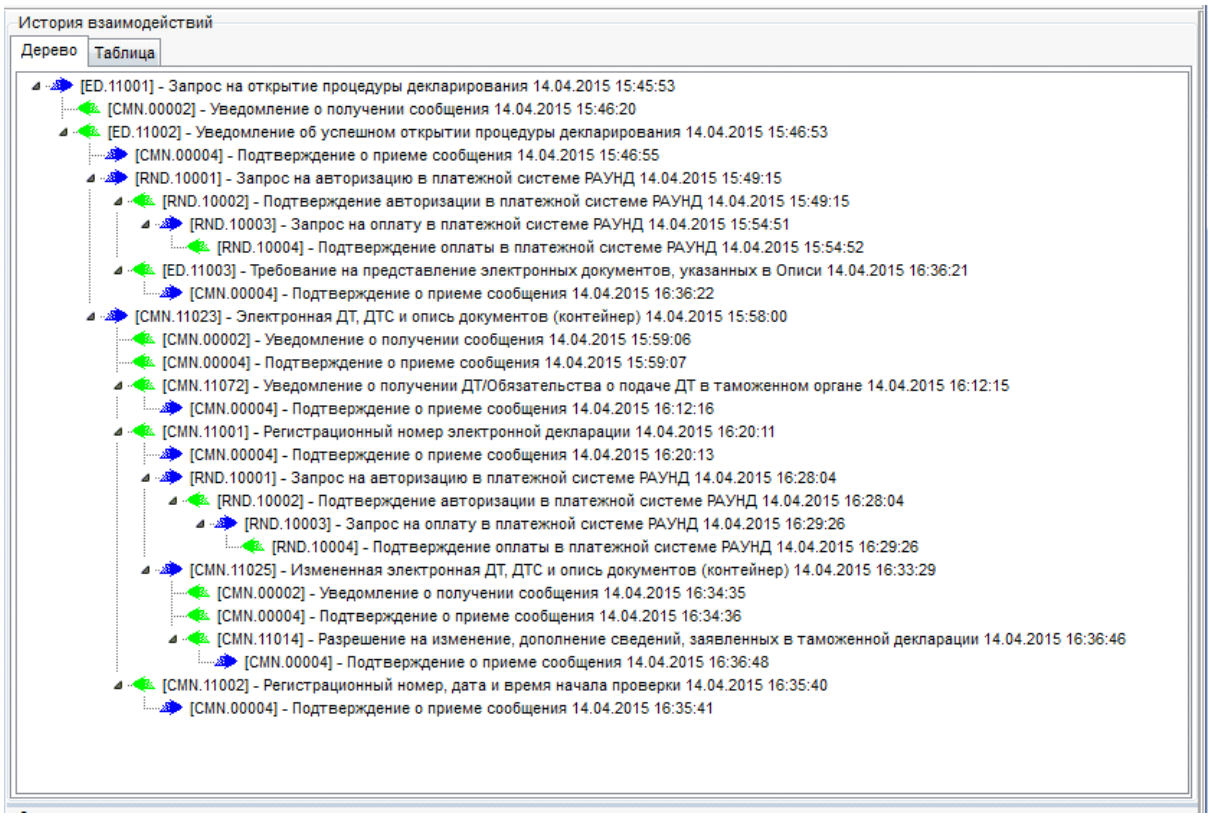

4.5 Запрос закрытия процедуры

Если процедура декларирования была открыта ошибочно или очень долго нет ответов от транспортной системы таможни, то можно отправить "Запрос закрытия процедуры". Для этого на панели **"Эл. декларирование"** нажать кнопку **"Запрос на закрытие процедуры".**

Внимание! Запрос закрытия процедуры можно отправить только в состоянии "Процедура декларирования запрошена".

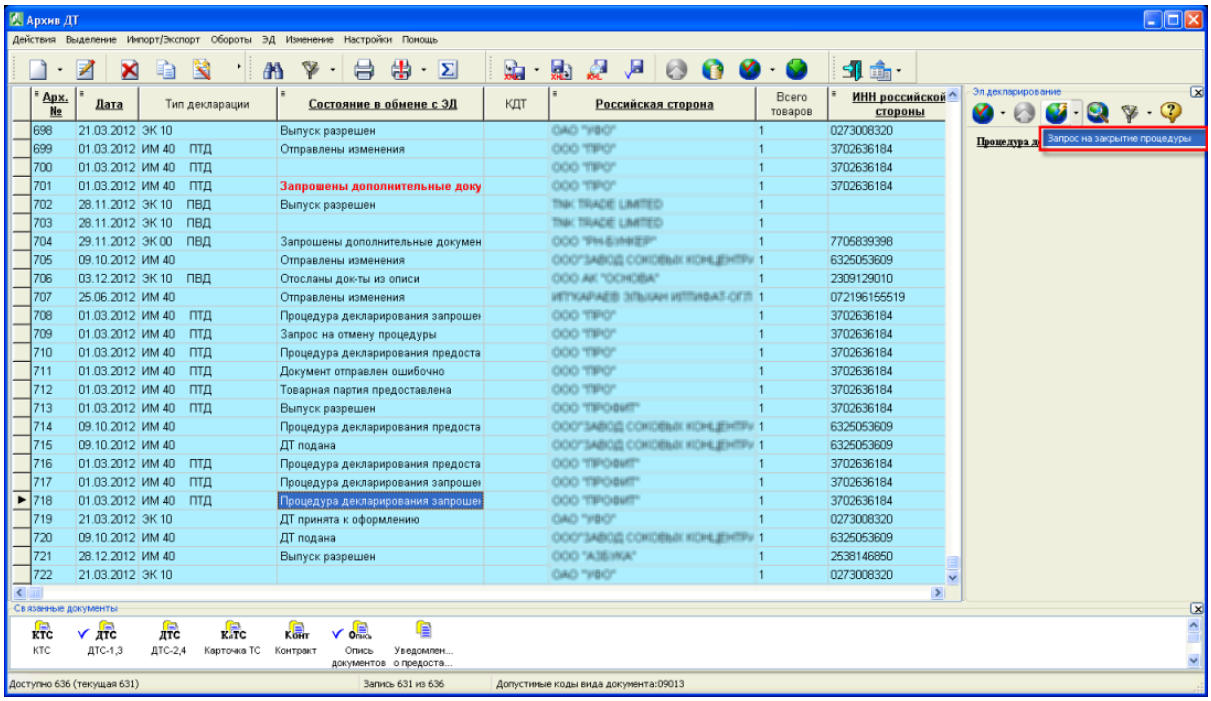

Окно "Предупреждение".

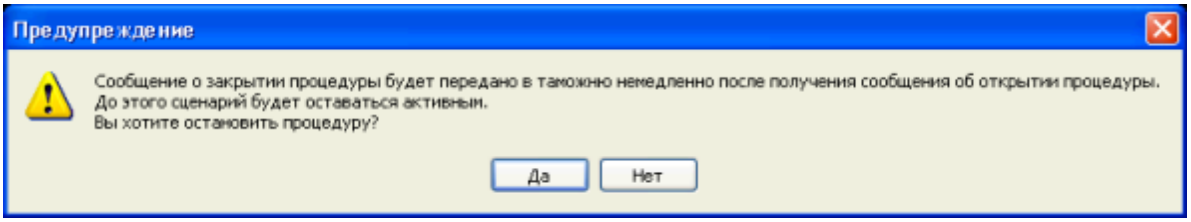

Состояние процедуры декларирования изменится на "Запрос на отмену процедуры"

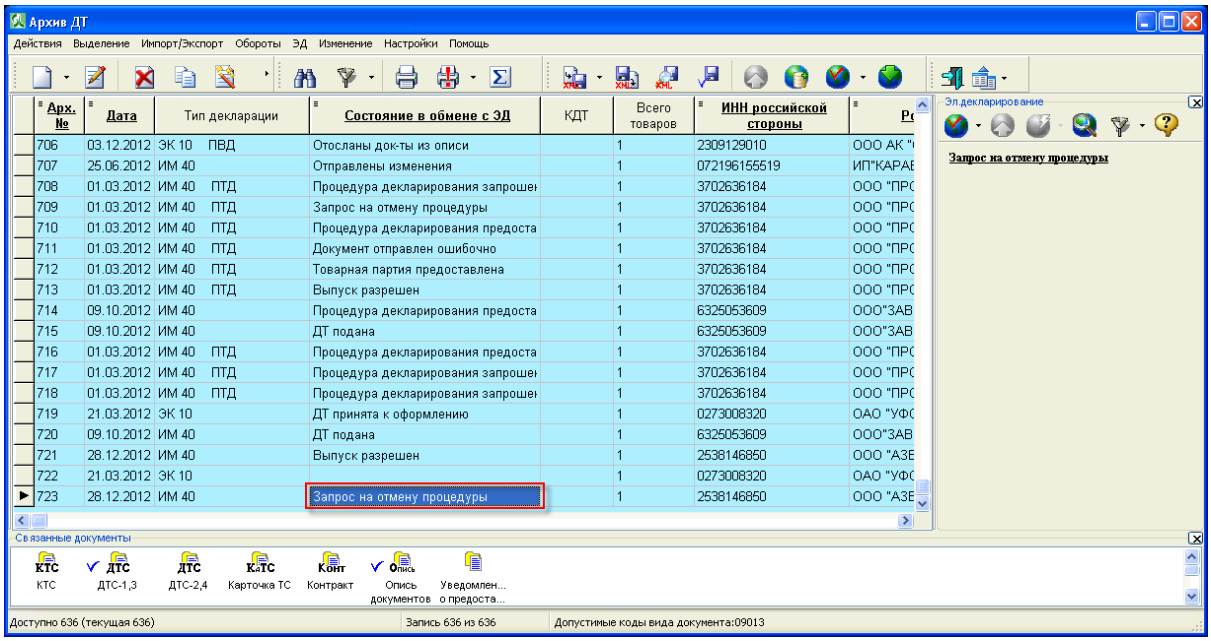

После того, как запрос на закрытие процедуры будет успешно обработан состояние изменится на "Процедура отменена".

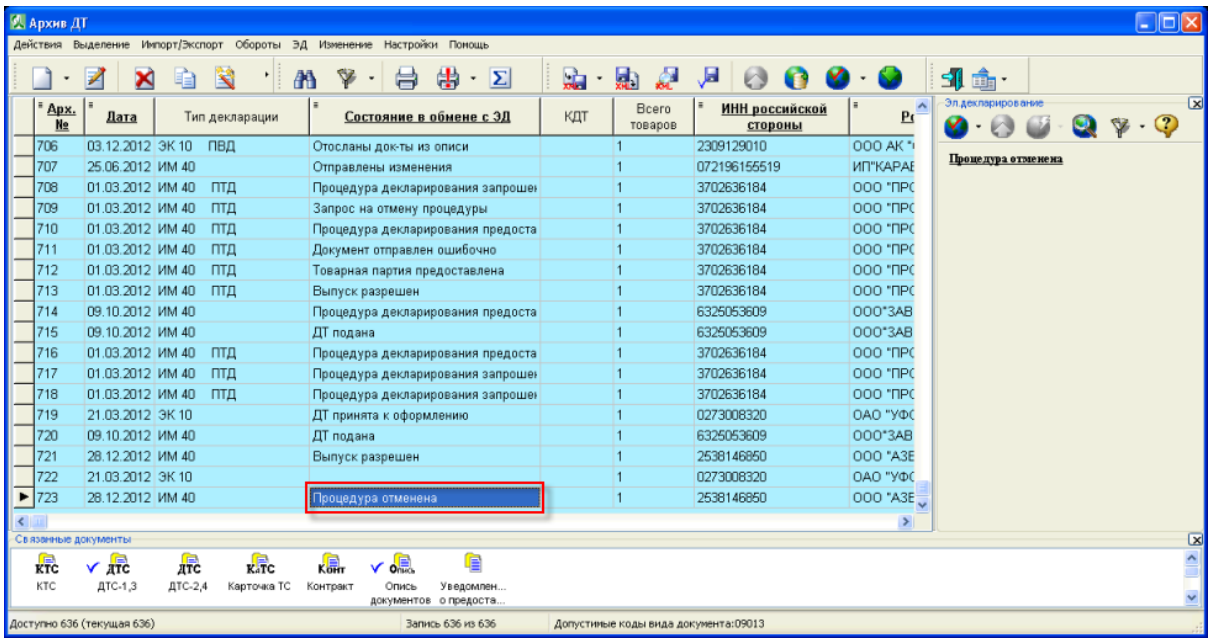

История взаимодействия успешно выполненного запроса на закрытие процедуры.

© 2021 SOFTLAND

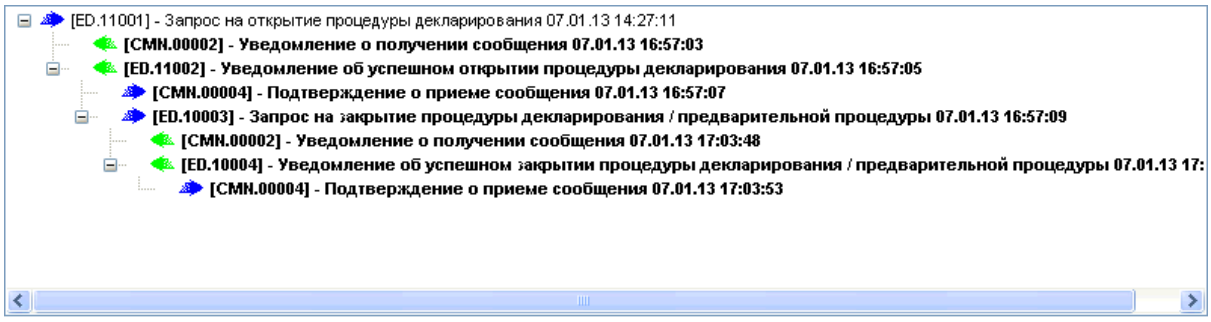

4.6 Информация о некорректно проставленных признаках документов, заявленных в ДТ

Настройка проверки признака предоставления документа в 44й графе.

Начиная с декабря 2016 года(предположительно - **05.12.16**) в таможне начинают строго проверять правомочность проставления **признака предоставления** документа в **44**-й графе.
При этом ссылаться можно только на документы, приложенные к ДТ, зарегистрованным после наступления этой даты.
Если вдруг Ваша таможня у себя не включила эту проверку, поменяйте значение даты.

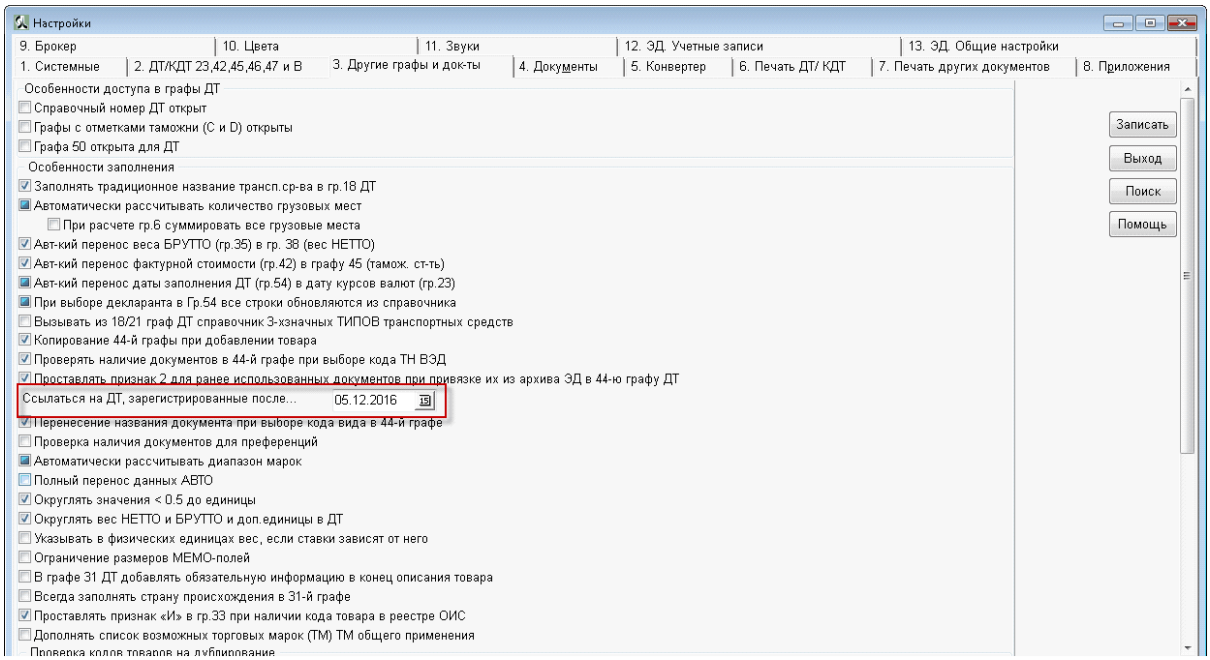

После указанной даты (05.12.2016), настройка «Проставлять признак 2 для ранее использованных документов при привязке из Архива ЭД в 44ю графу» будет игнорироваться и в 44й графе будет проставляться по умолчанию признак «2 - ДОКУМЕНТ БЫЛ ПРЕДСТАВЛЕН РАНЕЕ ПРИ ПОДАЧЕ ДРУГОЙ ДТ» для ранее использованных документов.

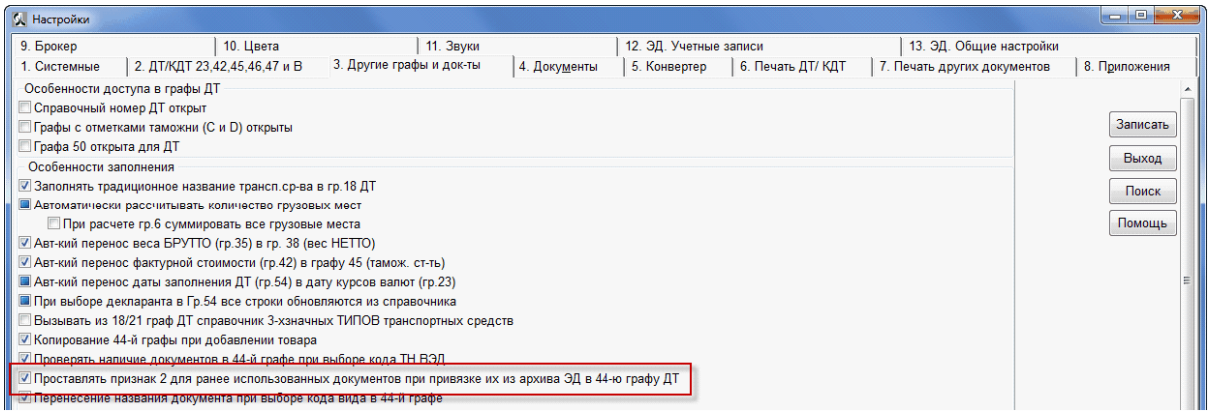

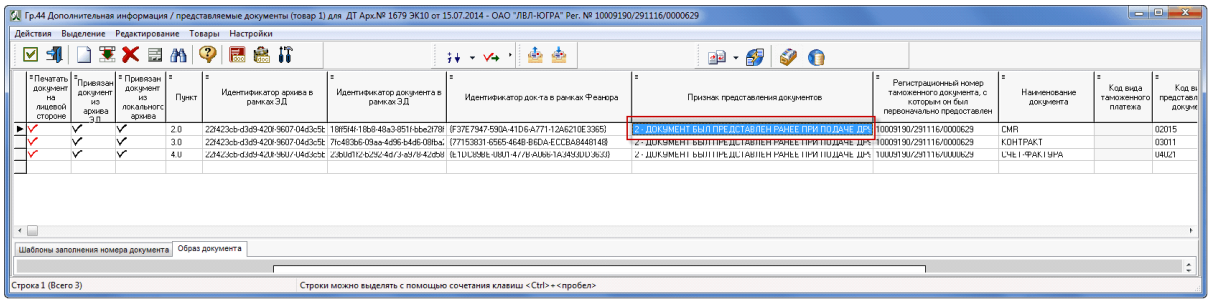

Если в ДТ, в графе 44 указан не верно признак предоставления документов, либо не верный регистрационный номер первой ДТ, с которым был предоставлен данный документ, то при открытии процедуры декларирования и после отправки контейнера с документами (ДТ, ДТС и т.п.), будет получена ошибка и сообщение ED.11011 (Информация о некорректно проставленных признаках документов, заявленных в ДТ).

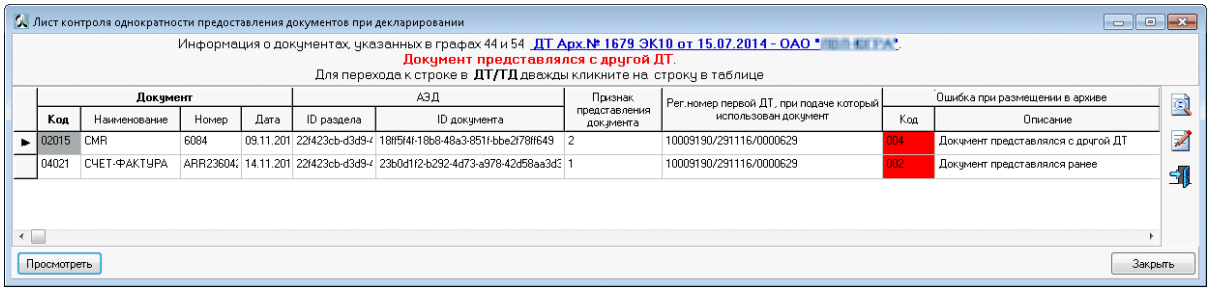

Для автоматического исправления ошибки нажмите кнопку «Внести исправления в ДТ по всем позициям», либо клавишу «F4».

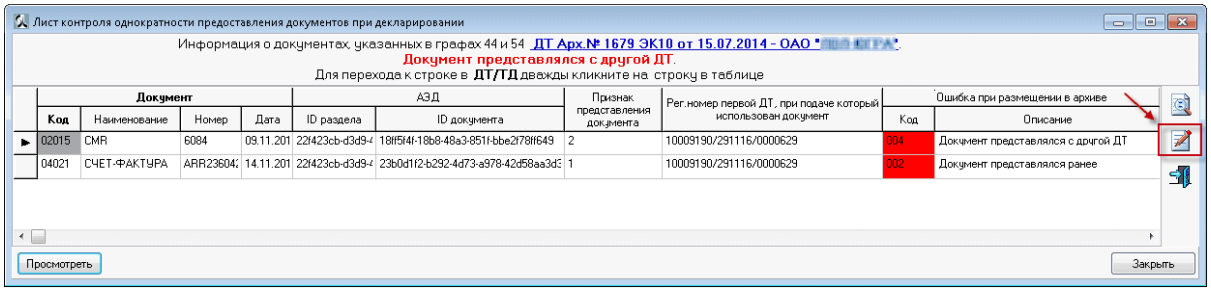

Внимание! Для того, что бы отправить ДТ с исправлениями не обязательно копировать ДТ и открывать новую процедуру. Достаточно отправить сообщение «Первичная посылка ДТ…», в рамках этой же процедуры декларирования.

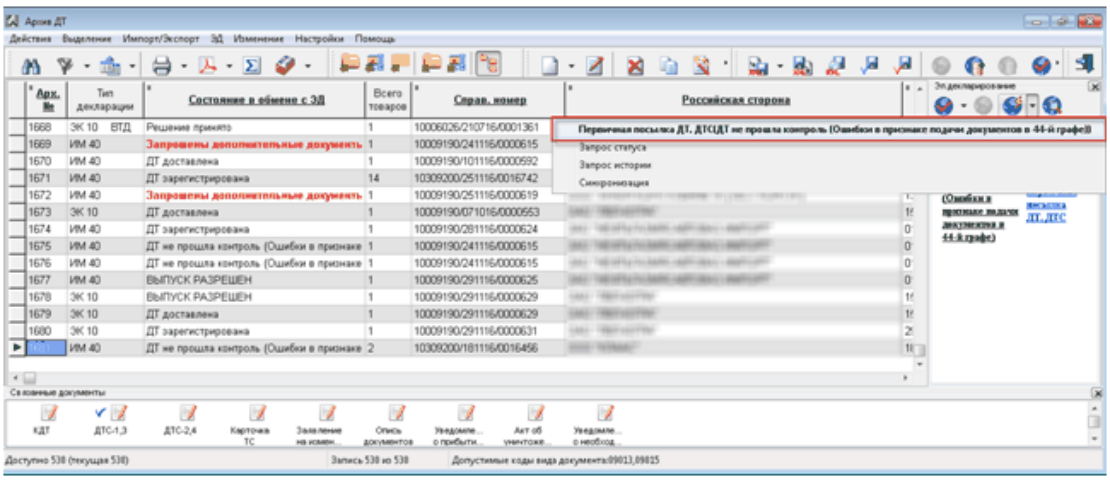

4.7 Повторная посылка контейнера документов

Отправка сообщения "Первичная посылка ДТ, ДТС, Описи" возможна лишь в том случае, когда состояние процедуры декларирования "Процедура декларирования предоставлена".

Например после отправления контейнера документов получено сообщение об ошибке [CMN.00001] - Ошибка при контроле сообщения/ выполнении операции. Или по какой то причине контейнер документов не был доставлен в таможенную систему. В таком случае можно воспользоваться повторной отправкой контейнера документов.

Для отправки сообщения необходимо нажать кнопку **"Посылка сообщения"** и выбрать пункт **"Первичная посылка ДТ, ДТС, Описи"**.

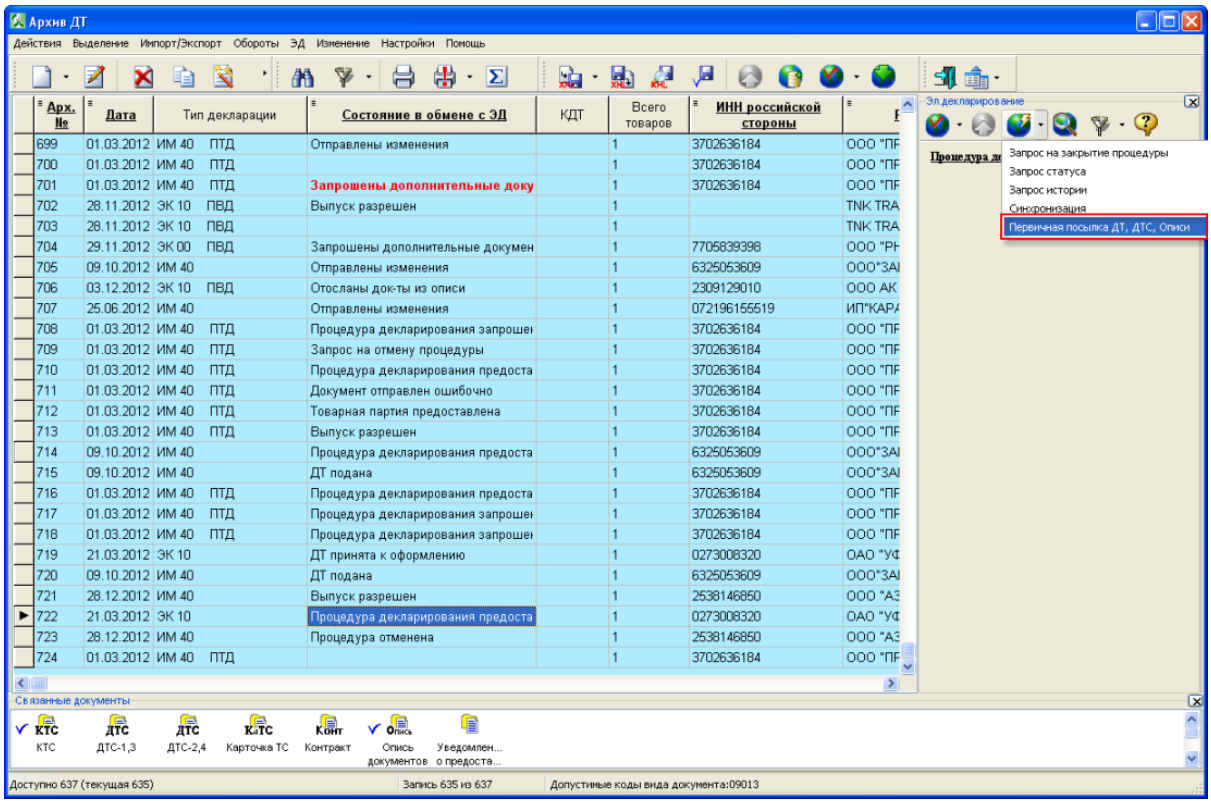

4.8 Информация о дублировании

Если автоматизированная система таможенных органов, по некоторым признакам, определила поданную ДТ как дубль, то приходит сообщение о дублировании (код сообщения CMN.11073).

В окне "Ответ на уведомление о дублировании ДТ", если ДТ не является дублем нажмите кнопку "Подтвердить подачу ДТ". Если ДТ является дублем нажмите "Признать ошибочно поданной". Так же, вы можете написать комментарий.

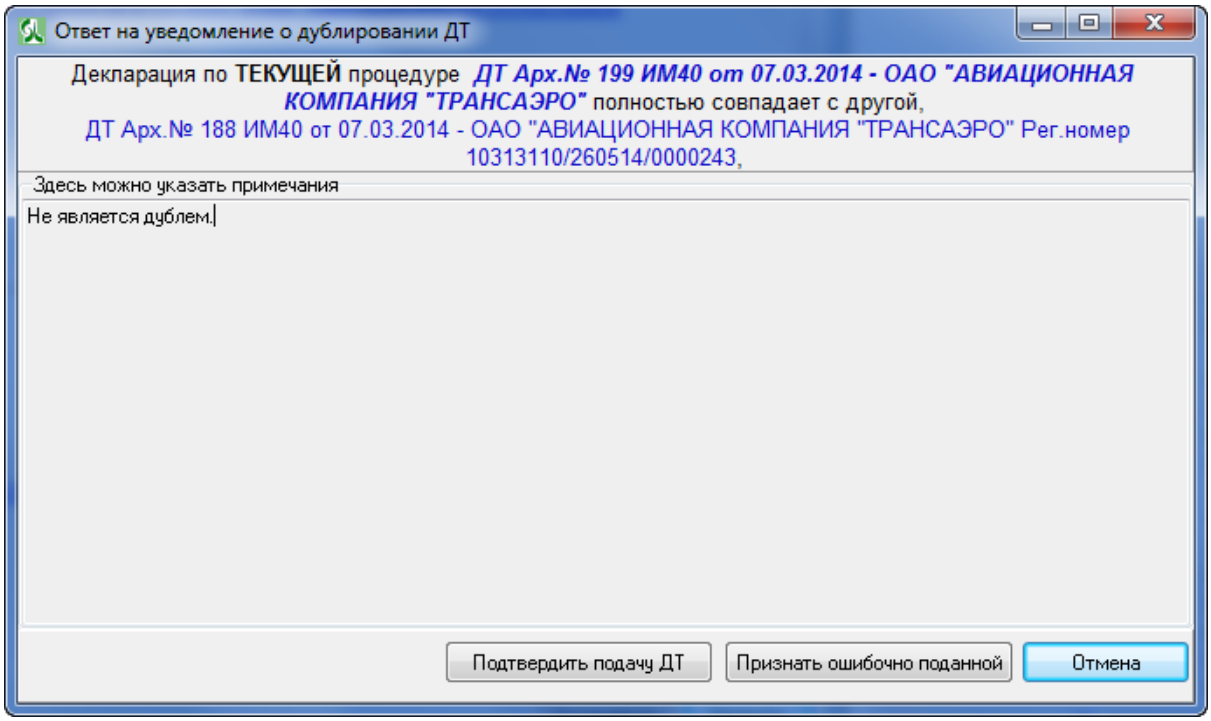

Уведомление об ошибочно направленной ДТ

Процесс информационного взаимодействия при передаче в информационную систему декларанта уведомления об ошибочно направленной ДТ происходит по следующему сценарию:

1. Автоматизированная система таможенных органов направляет в информационную систему декларанта сообщение CMN.11075. Состав сообщения описан в Основном документе Спецификации.
2. В случае успешного приема сообщения CMN.11075 информационная система декларанта направляет в автоматизированную систему таможенных органов сообщение CMN.00004, содержащее технологический документ Result. (ResultCode = 00.00000.00).
3. В случае возникновения ошибки при приеме сообщения CMN.11075 информационная система декларанта направляет в автоматизированную систему таможенных органов сообщение CMN.00001, содержащее технологический документ Result (ResultCode > 00.00000.00).

После передачи декларанту сообщения CMN.11075 процедура декларирования завершается.

4.9 Уведомление о регистрации ДТ

Информационная система таможенных органов направляет в АРМ декларанта

уведомление о регистрации ДТ.

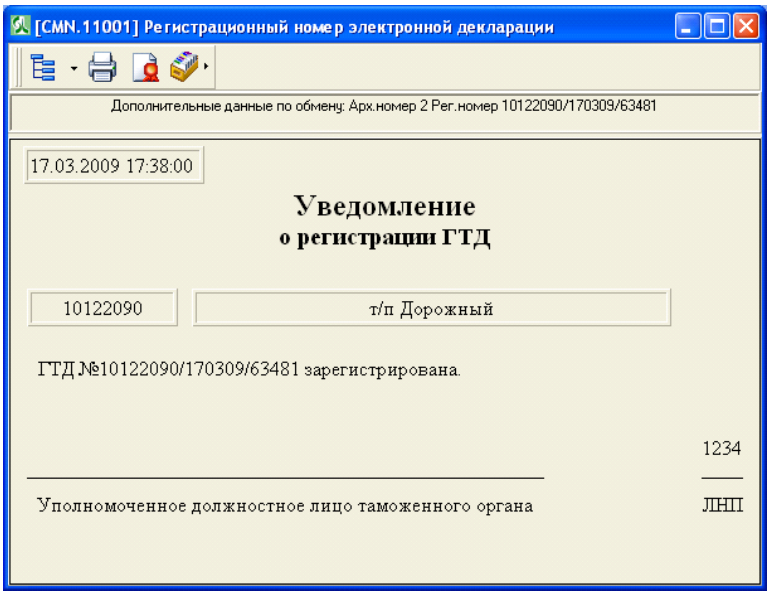

Сценарий считается выполненным при условии, если в АРМ декларанта получено и обработано сообщение,содержащее уведомление о регистрации ДТ, пользователю визуализирована информация уведомления, в АРМ декларанта сформировано и отправлено в информационную систему таможенных органов подтверждение о получении сообщения, подтверждение обработано в информационной системе таможенных органов.

4.10 Уведомление о начале проверки ДТ

После присвоения номера информационная система таможенных органов направляет в АРМ декларанта уведомление о начале проверки ДТ.

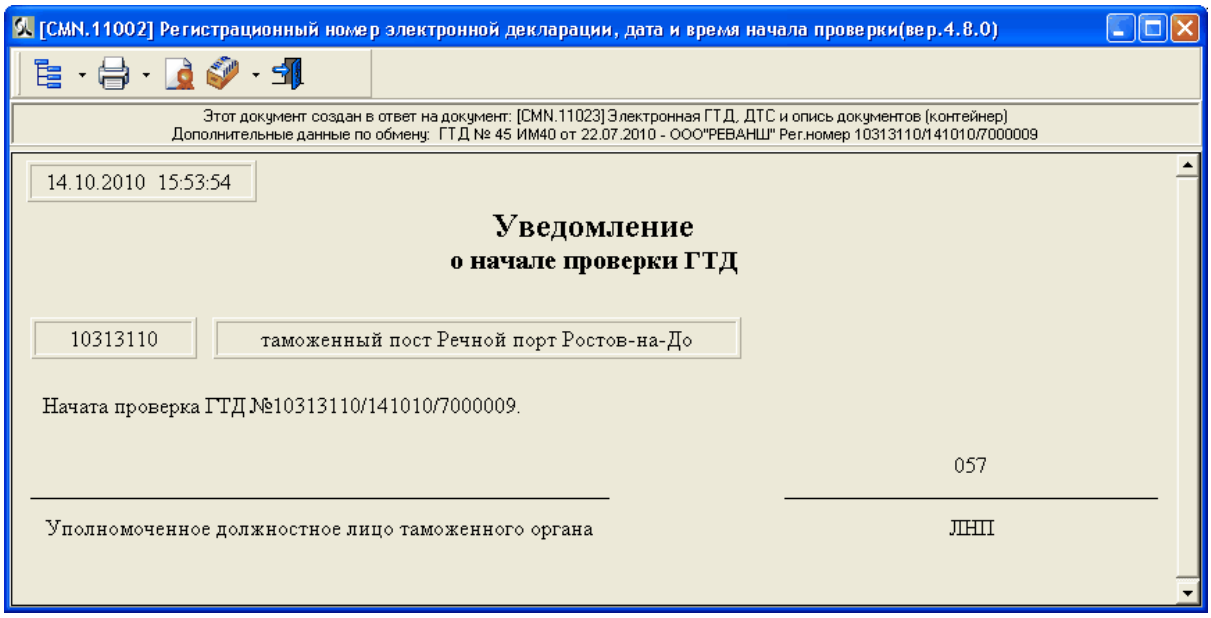

Сценарий считается выполненным при условии, если в АРМ декларанта получено и обработано сообщение, содержащее уведомление о начале проверки ДТ, в АРМ декларанта сформировано и отправлено в информационную систему таможенных органов подтверждение о получении сообщения, подтверждение обработано в информационной системе таможенных органов.

4.11 Решение о корректировке таможенной стоимости

Процесс информационного взаимодействия при передаче в информационную систему декларанта решения о корректировке таможенной стоимости происходит по следующему сценарию:

1. Автоматизированная система таможенных органов передает в информационную систему декларанта сообщение CMN.11064
2. При получении решения о корректировке таможенной стоимости, декларант в своей информационной системе формирует и направляет в автоматизированную систему таможенных органов сообщение CMN.11070.
3. Автоматизированная система таможенных органов считывает сообщение из транспортной очереди и направляет в информационную систему декларанта сообщение CMN.00002, содержащее технологический документ Result. (ResultCode = 00.00000.00).
4. В случае успешной обработки сообщения CMN.11070 автоматизированная система направляет в информационную систему декларанта сообщение CMN.00004, содержащее технологический документ Result. (ResultCode = 00.00000.00).

© 2021 SOFTLAND

5. В случае возникновения ошибки при обработке сообщения CMN.11070 автоматизированная система направляет в информационную систему декларанта сообщение CMN.00001, содержащее технологический документ Result (ResultCode > 00.00000.00).

Окно «Решение о корректировке таможенной стоимости».

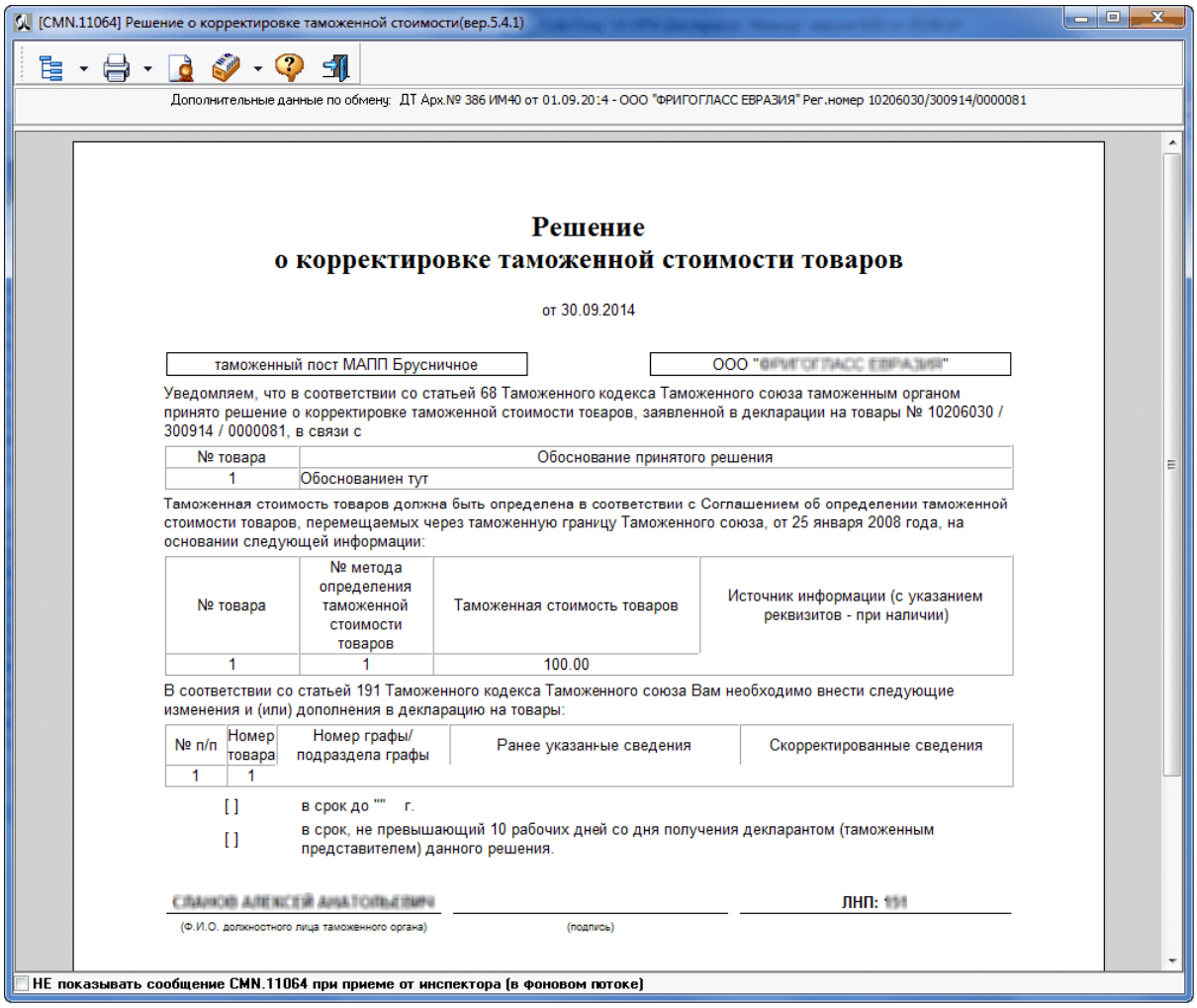

После получения сообщения CMN.11064 (Решение о корректировке таможенной стоимости), АРМ «Феанор» автоматически сформирует и отправит сообщение CMN.11070 (Подтверждение декларанта о получении электронных документов из таможенного органа).

После закрытия окна «Решение о корректировке таможенной стоимости», пользователю будет предложено создать КДТ, ДТС-2.

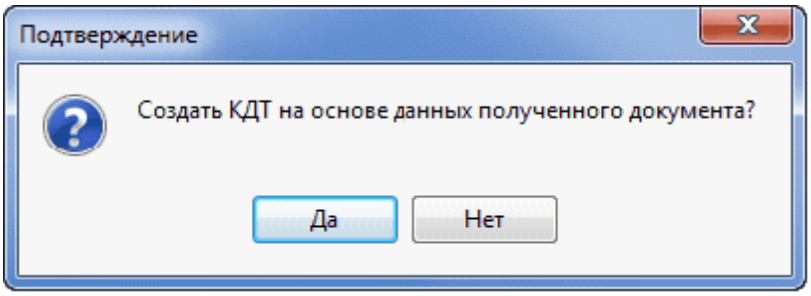

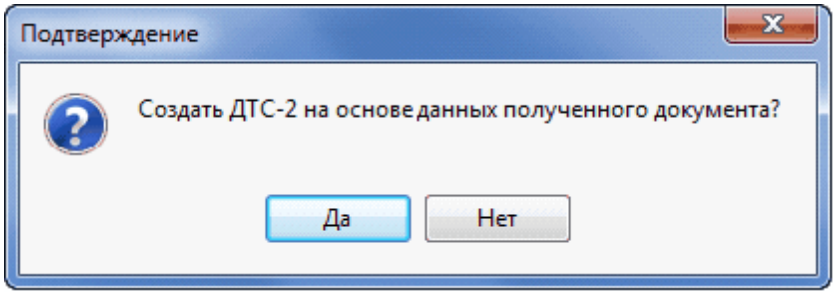

После закрытия и сохранения КДТ будет предложено перенести изменения в ДТ.

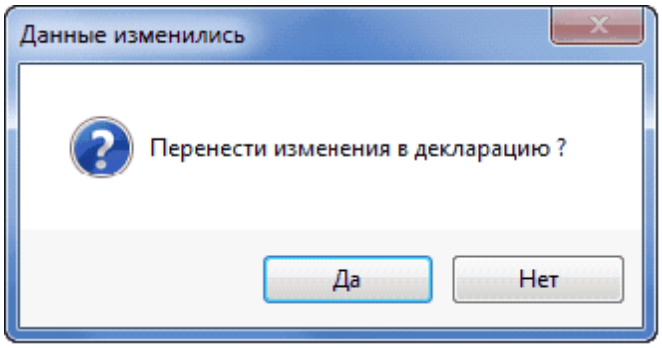

После заполнения всех необходимых документов (КДТ, ДТС и ДТ) пользователю необходимо отправить изменения. В окне Архив ДТ > Посылка сообщений > Отправка изменений.

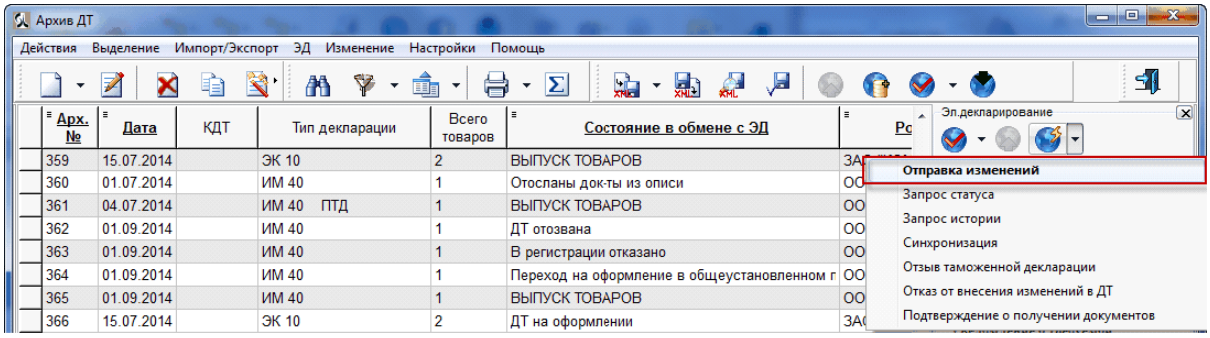

Далее необходимо выбрать связанные документы и нажать кнопку «Конвертировать».

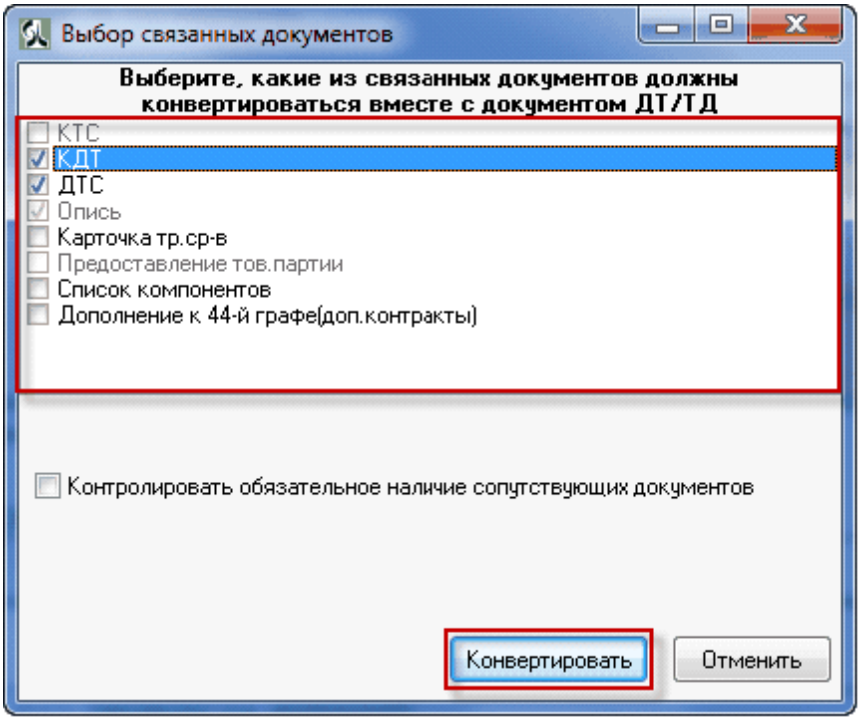

4.12 Уведомление о проведении дополнительной проверки таможенной стоимости

Передача уведомления о проведении дополнительной проверки возможно в случаях, когда процедура декларирования находится в следующих статусах:

- ДТ на проверке;
- Товарная партия предоставлена;
- Фактический контроль;

Различаются следующие виды дополнительной проверки:

- Дополнительная проверка таможенной стоимости (CMN.11065);
- Дополнительная проверка классификации товаров (CMN.11066);
- Дополнительная проверка правильности определения страны происхождения товаров (CMN.11067);

При назначении дополнительной проверки в информационную систему декларанта направляется авторизованное сообщение. Состав сообщения и порядок обмена зависит от типа дополнительной проверки и определяется Основным

документом Спецификации и настоящим Приложением.

При получении сообщения о проведении дополнительной проверки информационная система участника ВЭД формирует и направляет в автоматизированную систему таможенных органов сообщение, содержащее подтверждение о получении уведомления о дополнительной проверке.

В случае если одновременно с доведением до декларанта (таможенного представителя) решения о проведении дополнительной проверки, таможенным органом были направлены сведения, содержащие сумму обеспечения уплаты таможенных пошлин, налогов, которую необходимо предоставить таможенному органу для выпуска товаров, декларант может:

- Либо осуществить корректировку таможенной стоимости, предоставив комплект документов с изменённой таможенной стоимостью. Передача комплекта документов при осуществлении корректировки производится по сценарию «Внесение изменений в ДТ». Сообщение с измененным комплектом документов должно иметь ссылочную связанность на уровне сообщения на Уведомление о проведении дополнительной проверки.
- Либо предоставить информацию о выбранном способе обеспечения, предоставив авторизованное сообщение CMN.11126, данное сообщение должно иметь ссылочную связность на уровне сообщение на Уведомление о проведении дополнительной проверки.

Остальные таможенные операции (запрос документов, отзыв ДТ и проч.) осуществляются в соответствии с ограничениями, накладываемыми на текущее статусное состояние процесса декларирования.

В ходе проведения дополнительной проверки таможенный орган может выполнять другие действия, в том числе приводящие к изменению статуса процедуры (например, фактический контроль товаров). При этом на информационный обмен накладываются ограничения, в соответствии с текущим значением статусного состояния на момент выполнения операции.

Особенности предоставления документов при дополнительной проверки .

Предоставление документов указанных в уведомлении о дополнительной проверке осуществляется по сценарию «Предоставление запрошенных документов». Сообщения формируются в ответ на уведомления о проведении дополнительной проверки и имеют ссылочную связанность на уровне сообщения

CMN.11065 (Уведомление о проведении дополнительной проверки таможенной стоимости (контейнер))

© 2021 SOFTLAND

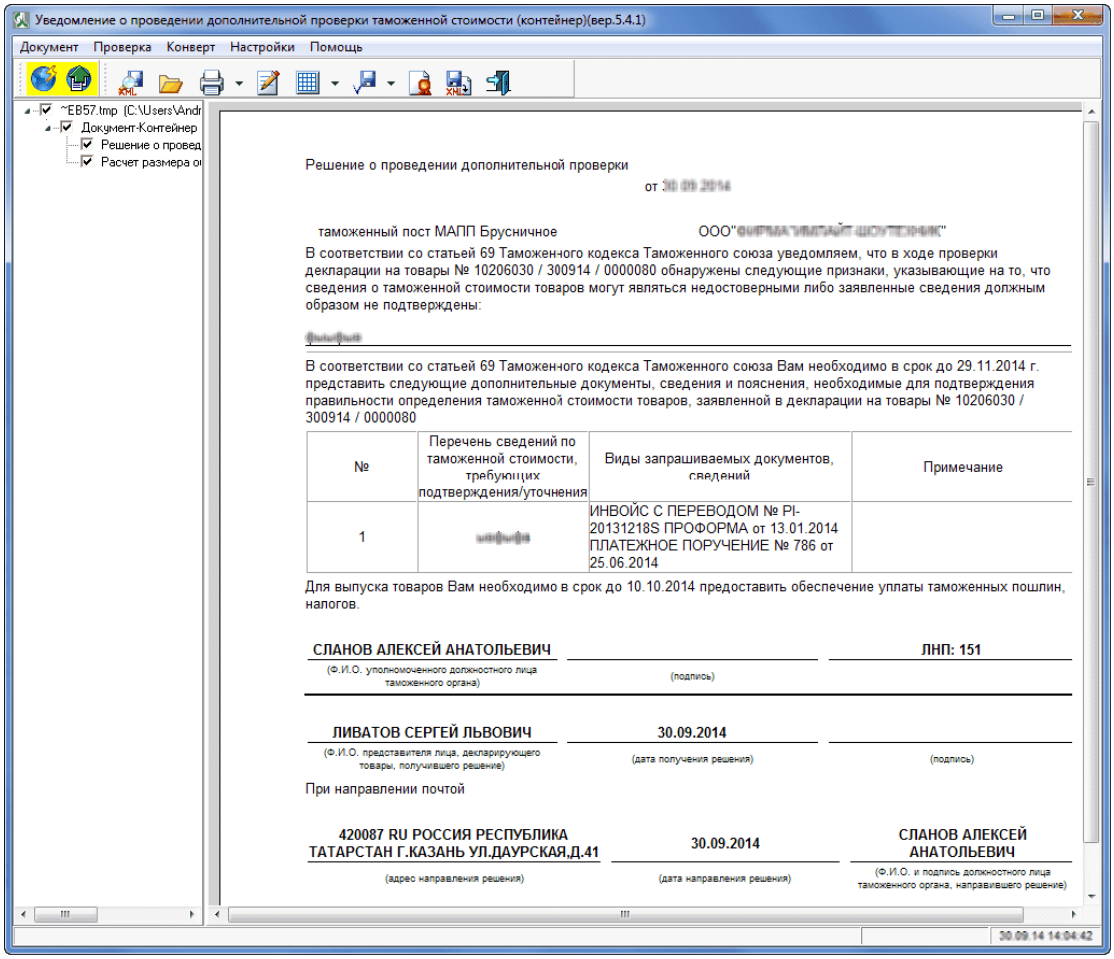

После получения сообщения CMN.11065 (Уведомление о проведении дополнительной проверки таможенной стоимости (контейнер)), АРМ «Феанор» автоматически сформирует и отправит сообщение CMN.11070 (Подтверждение декларанта о получении электронных документов из таможенного органа).

В «Уведомление о проведении дополнительной проверки таможенной стоимости» были запрошены документы.

№	Перечень сведений по таможенной стоимости, требующих подтверждения/уточнения	Виды запрашиваемых документов, сведений	Примечание
1		ИНВОЙС С ПЕРЕВОДОМ № PI-20131218S ПРОФОРМА от 13.01.2014 ПЛАТЕЖНОЕ ПОРУЧЕНИЕ № 786 от 25.06.2014	

Для отправки документов нажмите кнопку «Отправка запрошенных документов».

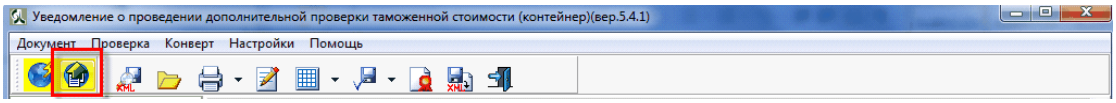

Появится форма отправки документов, где пользователь может выбрать нужные документы и отправить их.

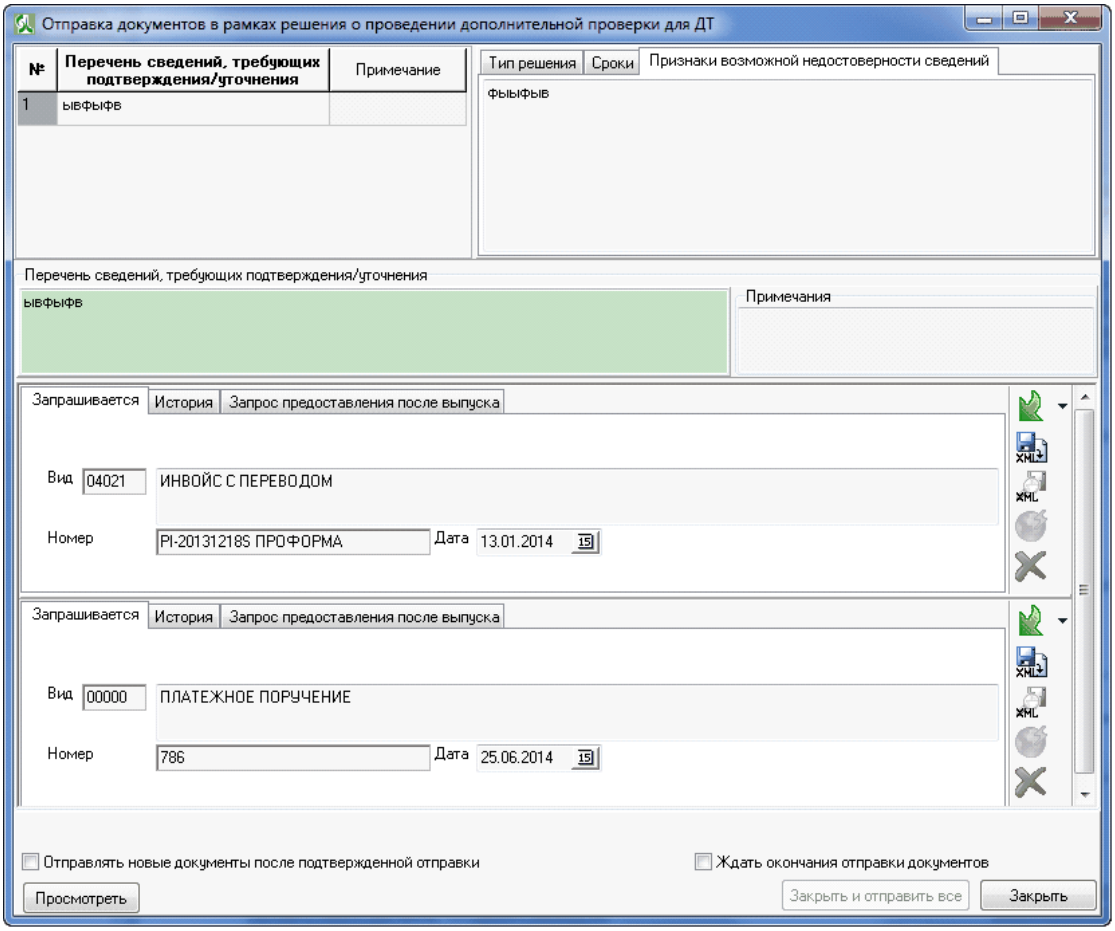

Если окно «Уведомление о проведении дополнительной проверки таможенной стоимости (контейнер)» было закрыто, то документы можно отправить через кнопку «Посылка сообщений» в Архиве ДТ (или Взаимодействие с ЭД) > Отправка документов (дополнительная проверка).

© 2021 SOFTLAND

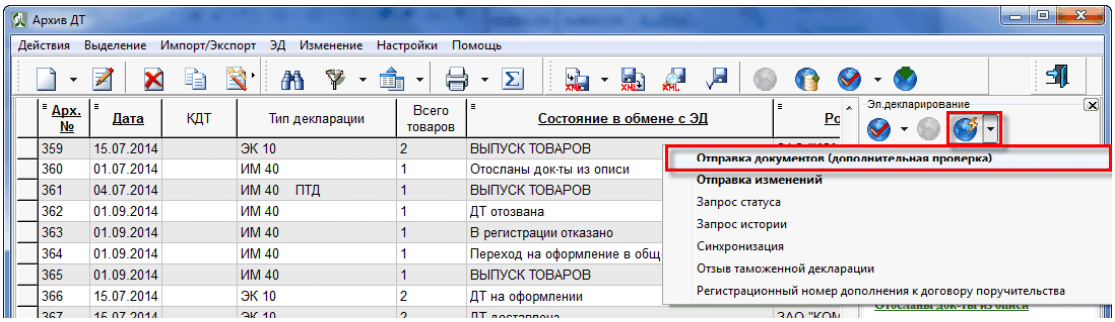

Отправка изменений из окна «Уведомление о проведении дополнительной проверки таможенной стоимости (контейнер)». Нажмите кнопку «Отправка изменений»

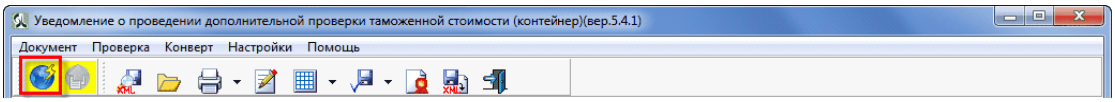

Далее необходимо выбрать связанные документы и нажать кнопку «Конвертировать».

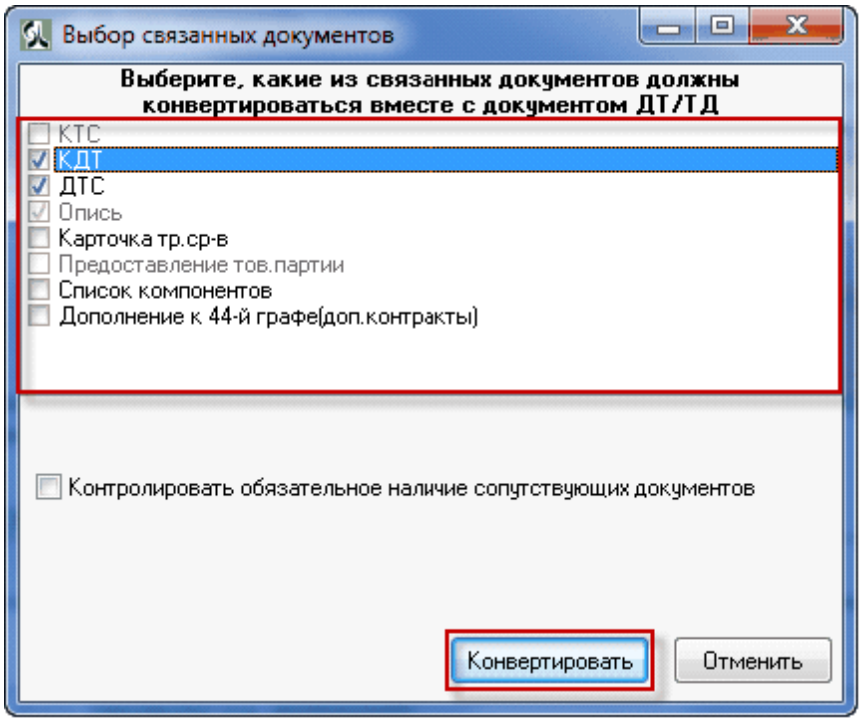

Если окно «Уведомление о проведении дополнительной проверки таможенной стоимости (контейнер)» было закрыто, то изменения можно отправить через кнопку

«Посылка сообщений» в Архиве ДТ (или Взаимодействие с ЭД) > Отправка изменений.

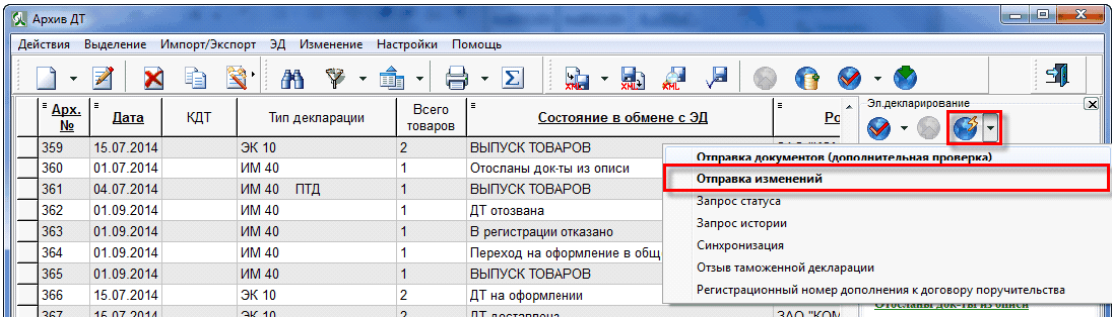

4.13 Сведения о выбранном способе обеспечения

Для отправки сообщения CMN.11126 (информация о выбранном способе обеспечения), необходимо в меню отправки сообщений выбрать пункт «Сведения о выбранном способе обеспечения».

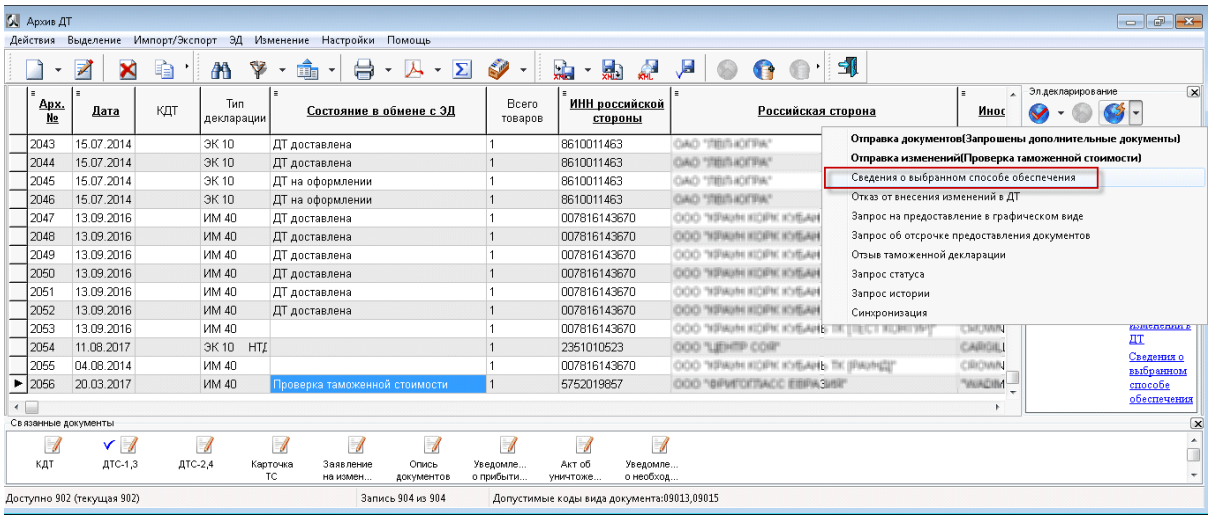

Либо на панели «Эл. декларирование» - «Сведения о выбранном способе

обеспечения».

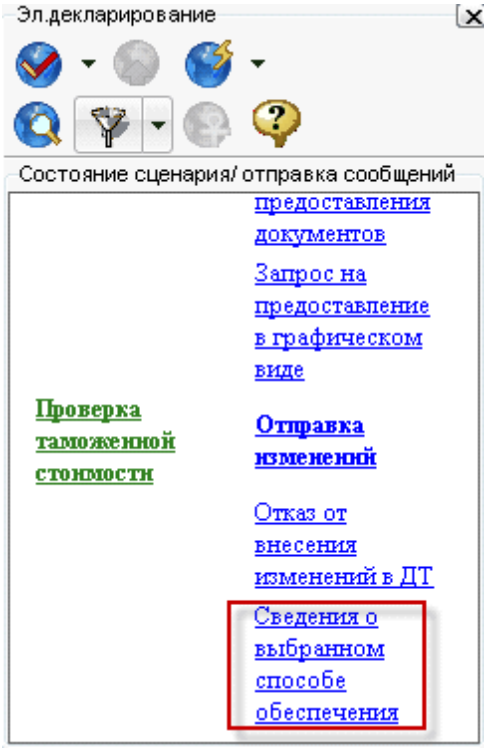

Далее необходимо заполнить форму сообщения. Укажите на переключатель «Заготовка для формирования новой таможенной расписки» и выберите таможенную расписку.

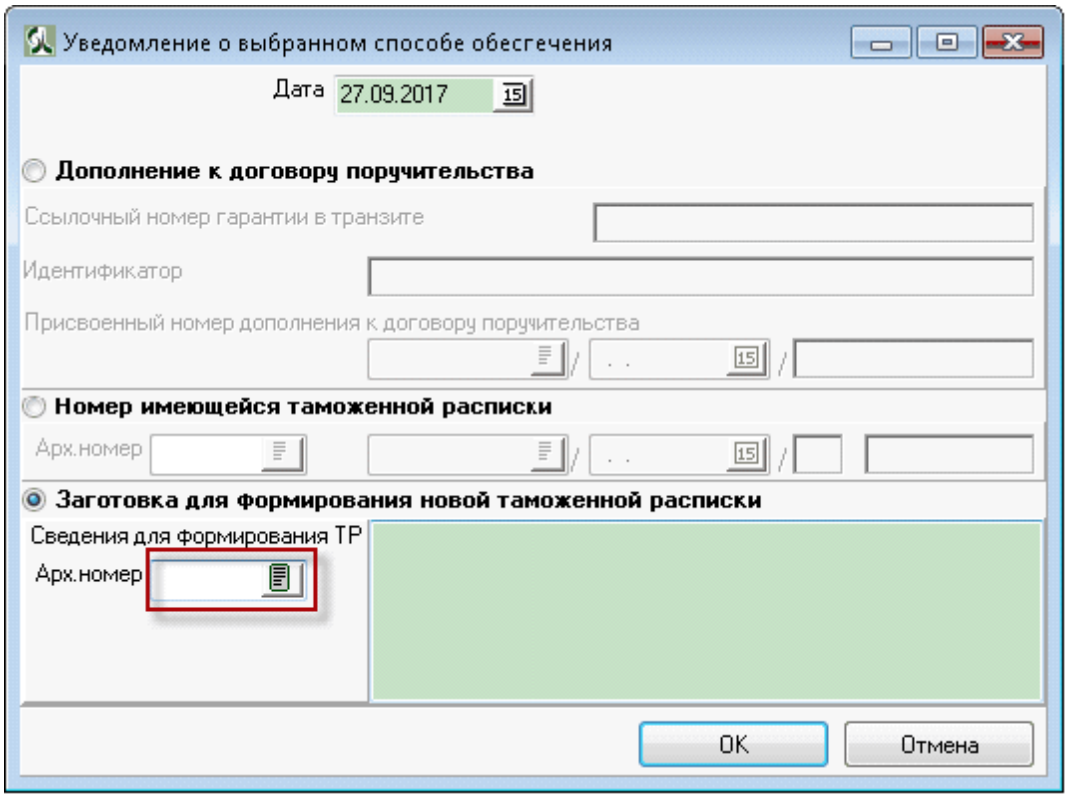

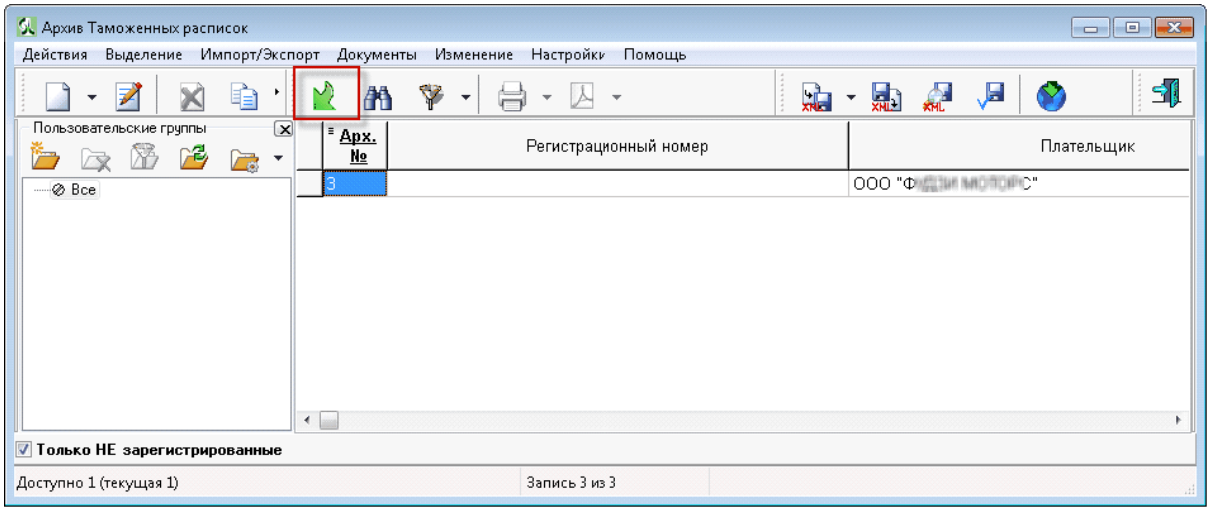

Внимание! В таможенной расписке обязательно должен быть указан регистрационный номер ДТ.

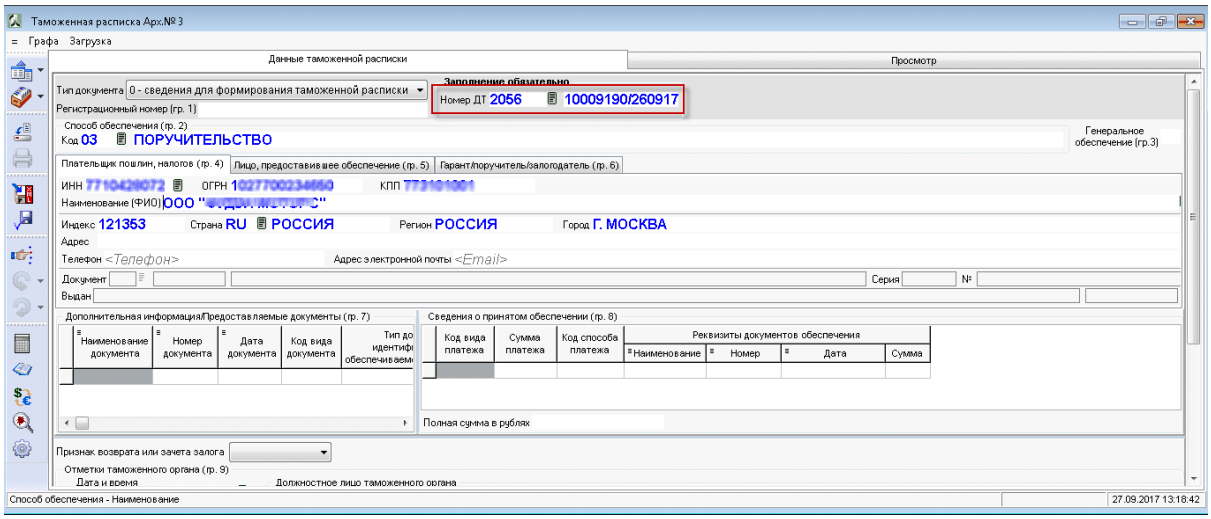

4.14 Запрос о местонахождении товаров

Процесс информационного взаимодействия при запросе о местонахождении товаров происходит по следующему сценарию:

- Автоматизированная система таможенных органов передает в информационную систему декларанта сообщение CMN.11109
- В случае успешного приема сообщения CMN.11109 информационная система декларанта направляет в автоматизированную систему таможенных органов сообщение CMN.00004

Информация о местонахождении товаров

Процесс информационного взаимодействия при передаче информации о местонахождении товаров происходит по следующему сценарию:

- Информационная система декларанта направляет в автоматизированную систему таможенных органов сообщение CMN.11110
- Автоматизированная система таможенных органов считывает сообщение из транспортной очереди и направляет в информационную систему декларанта сообщение CMN.00002
- В случае успешного приема сообщения CMN.11110 автоматизированная система таможенных органов направляет в информационную систему декларанта сообщение CMN.00004

© 2021 SOFTLAND

- В случае возникновения ошибки при приеме сообщения CMN.11110 автоматизированная система таможенных органов направляет в информационную систему декларанта сообщение CMN.00001, содержащее технологический документ Result

Автоматическая отправка сообщения «Информация о местонахождении товаров» (CMN.11110)

В форме сообщения Информация о местонахождении товаров (CMN.11110) зачастую, декларантом заполняются только поля ФИО декларанта.

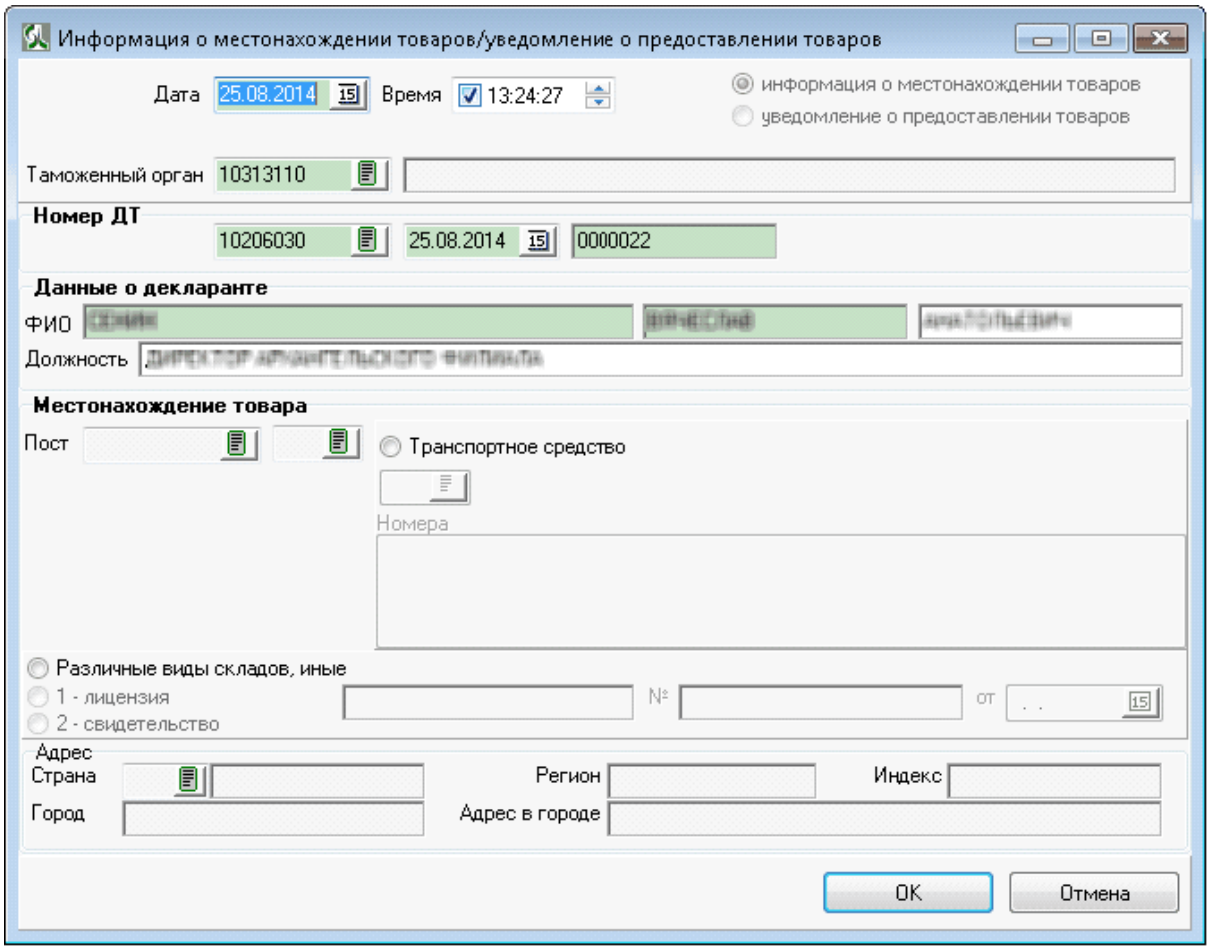

Т.к. эти данные находятся в 54 графе ДТ, то для автоматизации процесса заполнения, предусмотрена функция автоматического заполнения и отправки сообщения CMN.11110. .

Для автоматической отправки сообщения Информация о местонахождении

товаров (CMN.11110) необходимо сделать следующее:

Главная панель управления > Взаимодействие с ЭД

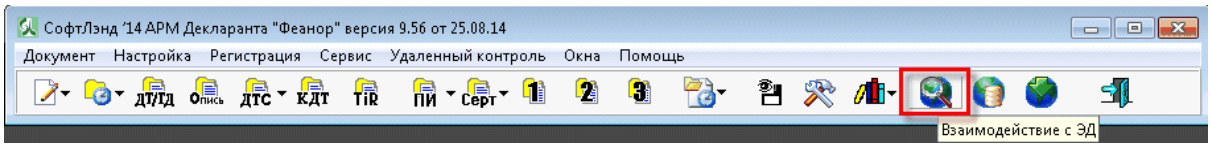

В любой процедуре декларирования, где есть сообщение Запрос о местонахождении товаров (CMN.11109), кликнуть правой кнопкой мыши на сообщении и выбрать пункт меню «Показать сообщение».

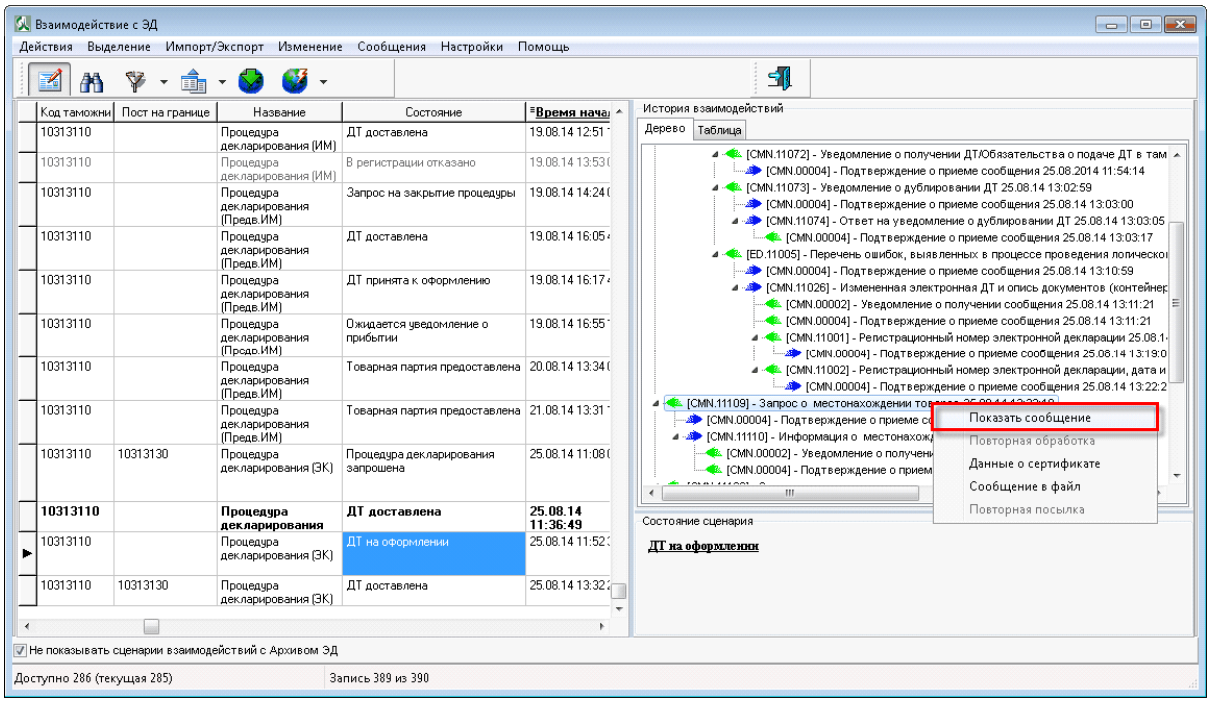

В окне «[CMN.11109] Запрос о местонахождении товаров», в левом нижнем углу формы поставьте галочку «НЕ показывать сообщение CMN.11109…»

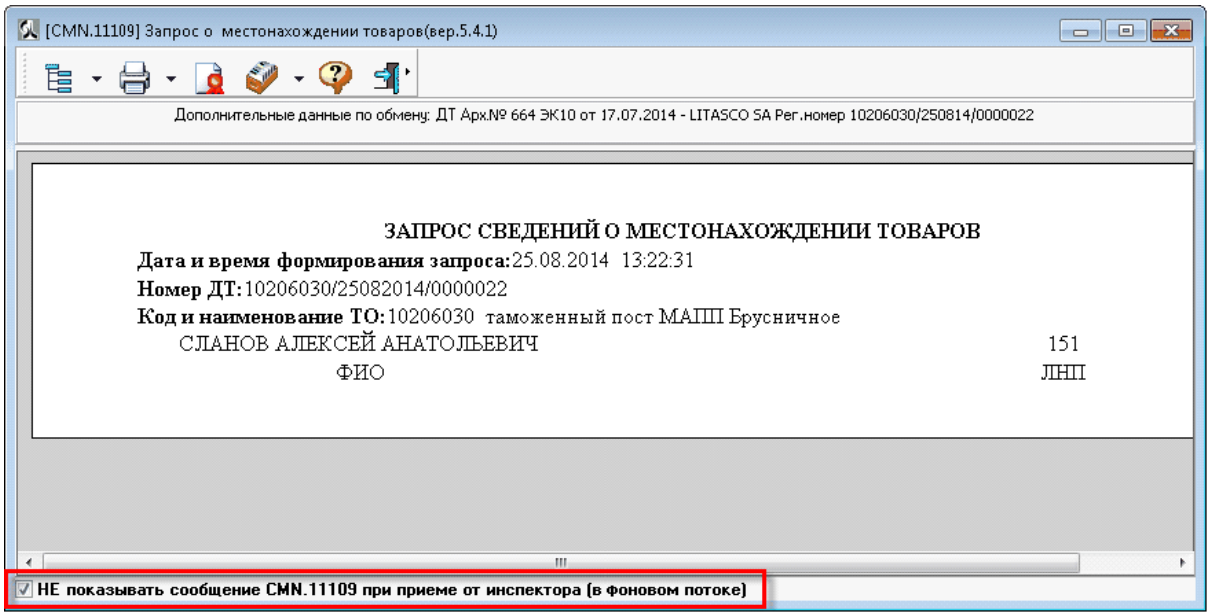

В следующий раз, когда будет получено сообщение «Запрос о местонахождении товаров» (CMN.11109), тогда сообщение «Информация о местонахождении товаров» (CMN.11110) будет заполнено и отправлено автоматически.

4.15 Предоставление запрашиваемых документов

Инспектор направляет запрос на предоставление документов указанных в 44 графе ДТ или иных, требуемых для таможенного оформления.

Внимание! Декларант должен ответить именно тем документом с кодом вида (например вид 00000), который был запрошен инспектором. В противном случае системой ЭД будет возвращена ошибка [CMN.00001] - Ошибка при контроле сообщения/ выполнении операции.

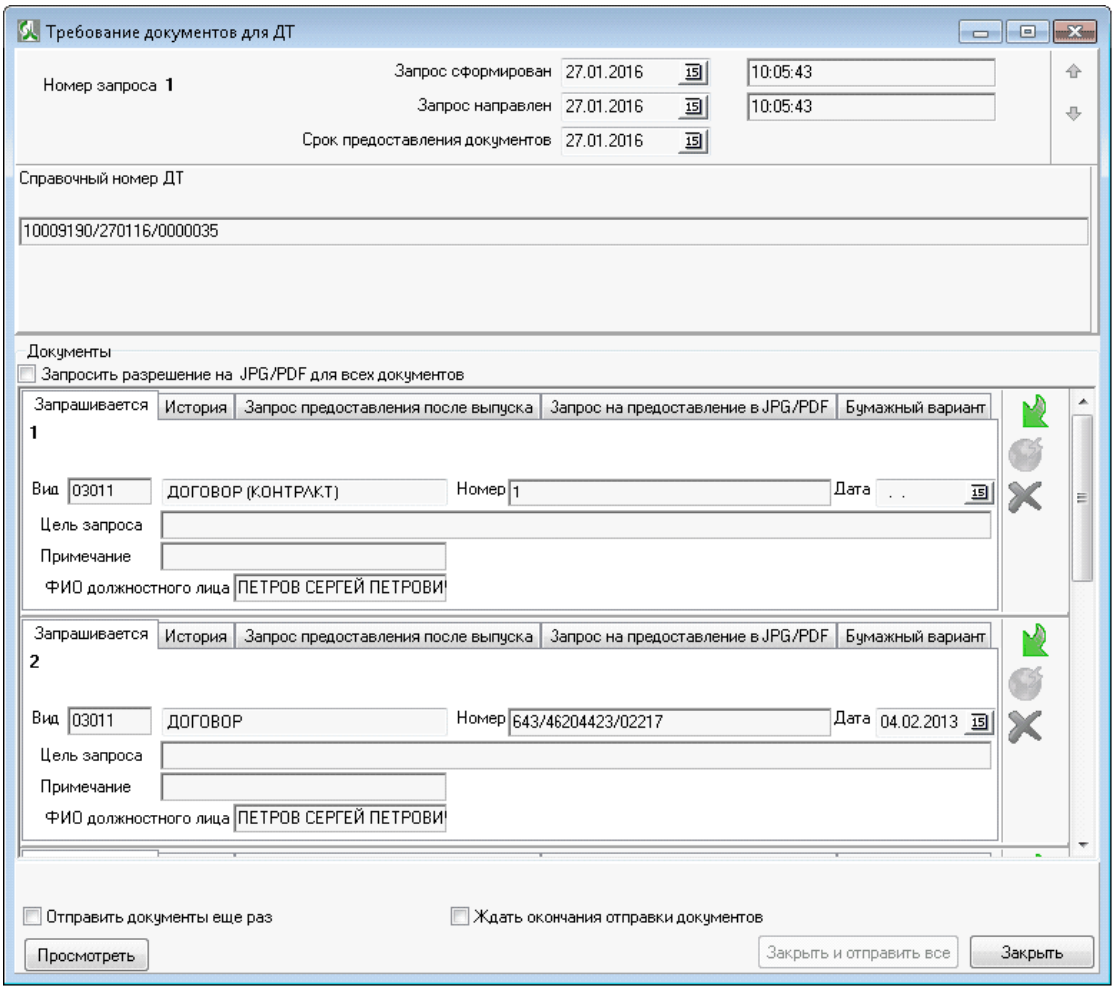

Требование на предоставления документов приходит в том случае, если этот документ не связан в 44 графе ДТ с Электронным Архивом Документов (ЭАД) или такого документа нет в ЭАД.

В АРМ «Феанор» существует два способа предоставления документов по требованию:

1. Предоставление документа в виде ссылки на документ в ЭАД.
2. Предоставление документа из локального архива АРМ «Феанор».

Предоставление документа в виде ссылки на документ в ЭАД.

В этом случае, документ должен быть добавлен в ЭАД и связан в 44 графе ДТ.

1) В форме запроса «Требование документов для ДТ» нажмите кнопку «Выбрать документ»

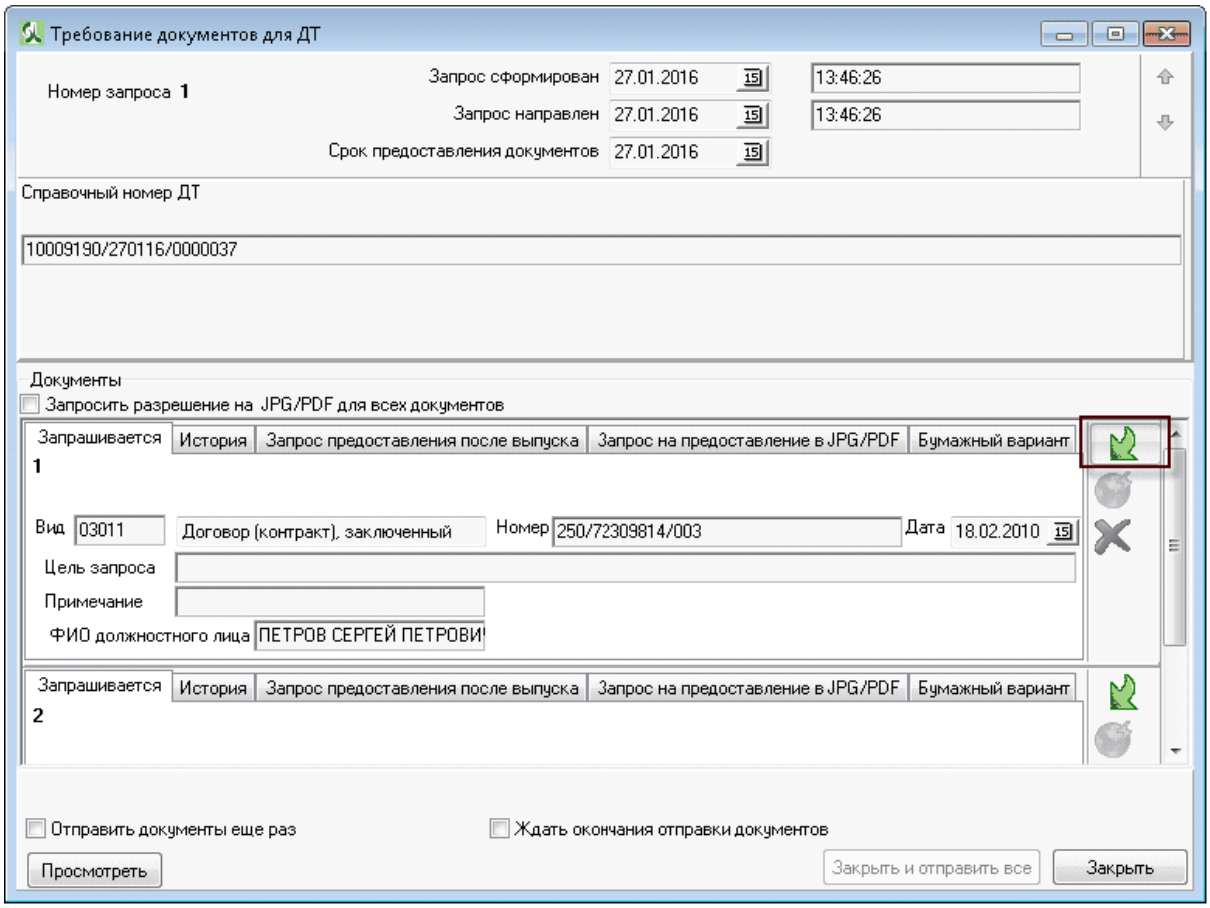

2) Далее в форме ЭАД выберете нужный документ и нажмите кнопку «Выбрать»

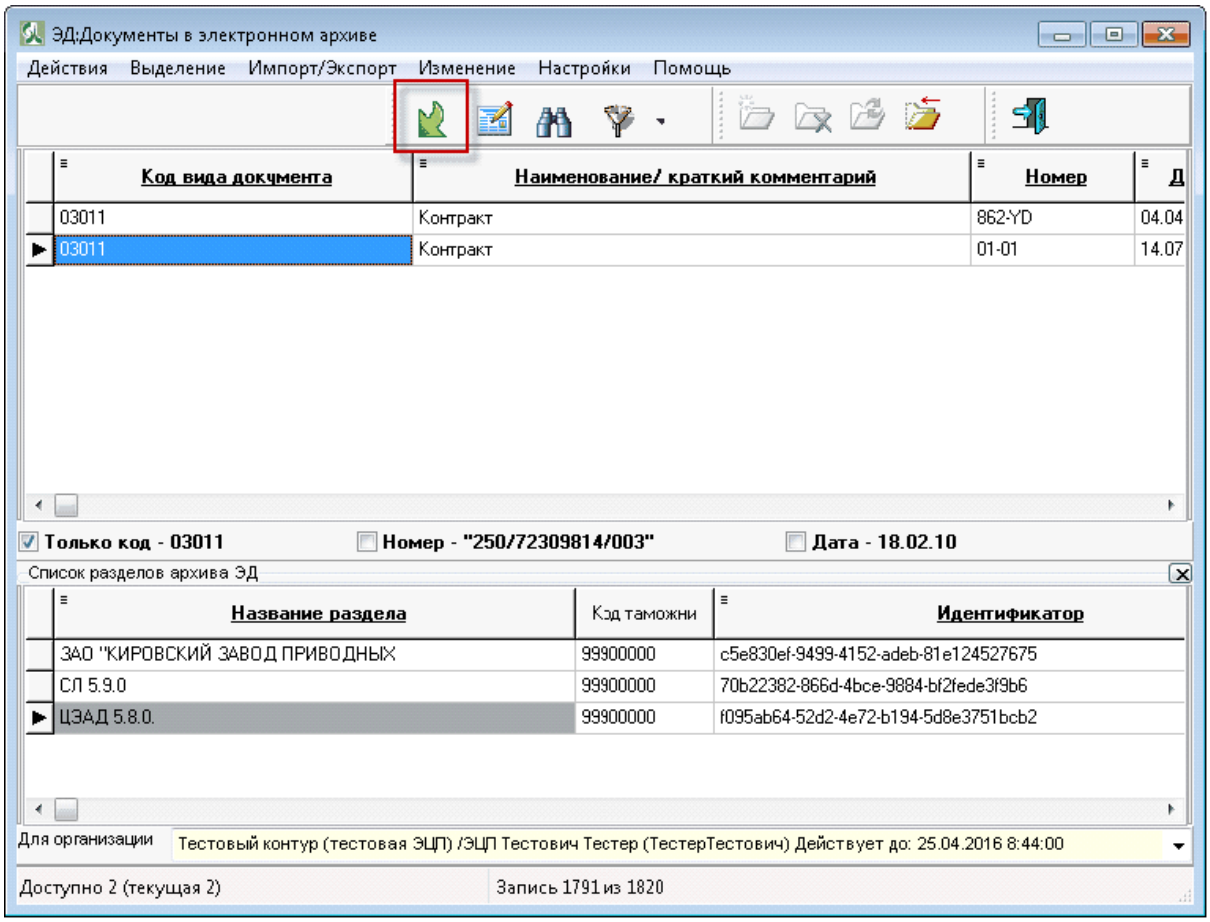

3) Затем нажмите кнопку «Отправить документ»

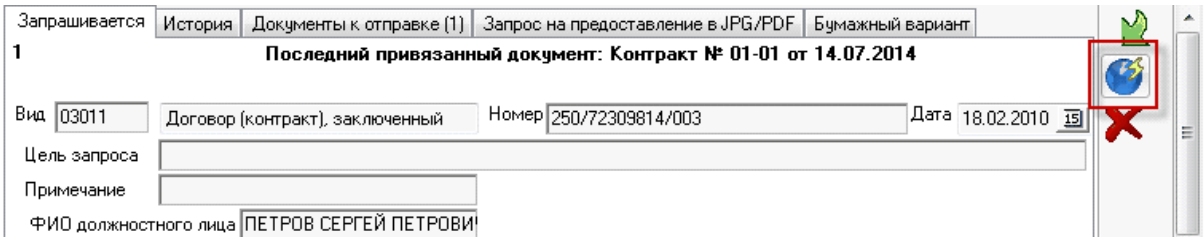

Либо привяжите остальные документы из запроса и нажмите кнопку «Закрыть и отправить все»

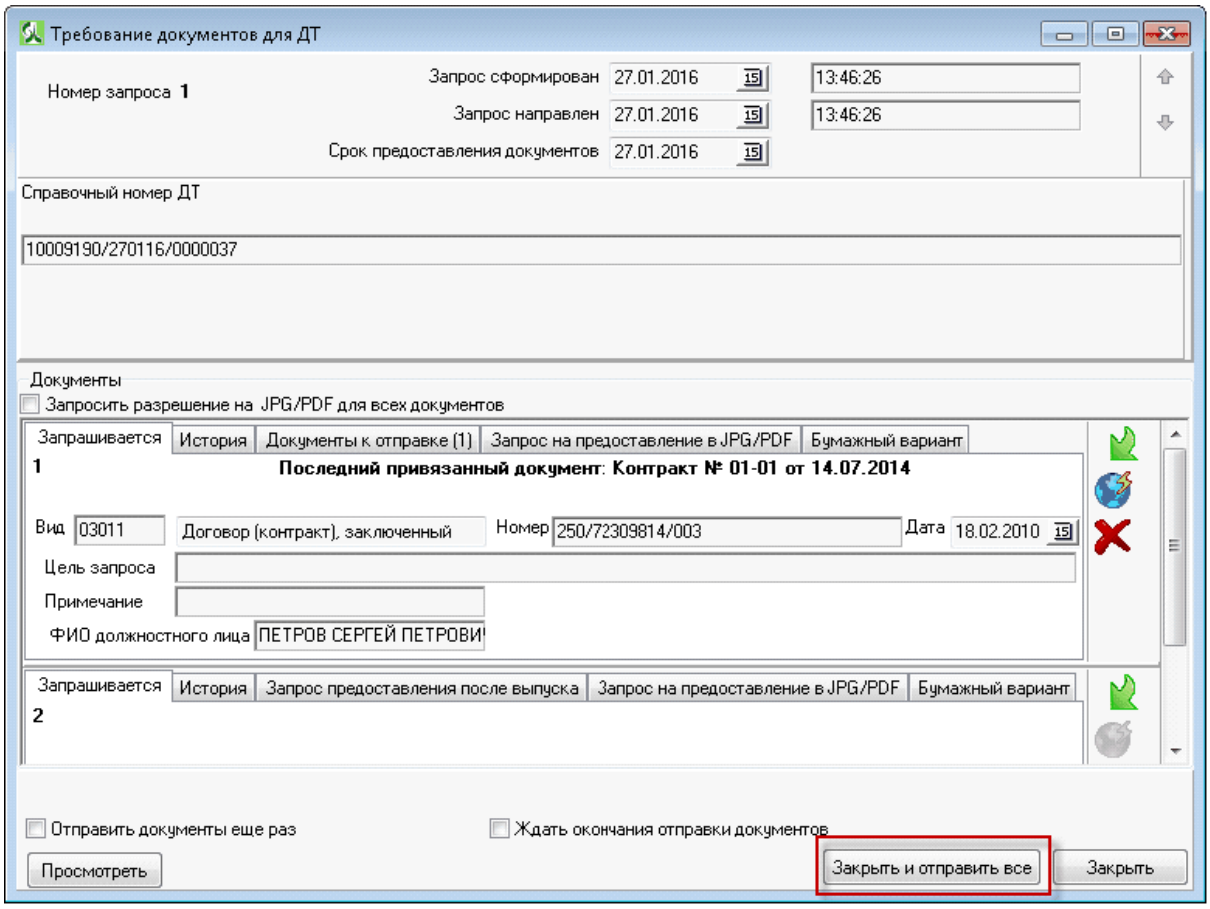

Предоставление документа из локального архива АРМ «Феанор»

Что бы воспользоваться способом предоставление документа из локального архива АРМ «Феанор», в настройках необходимо отключить опцию «Отсылать в рамках обмена по ДТ запрошенные документы, как ссылки на Архив ЭД» .

Откройте Настройки – ЭД. Общие настройки. Отключите опцию «Отсылать в рамках обмена по ДТ запрошенные документы, как ссылки на Архив ЭД» .

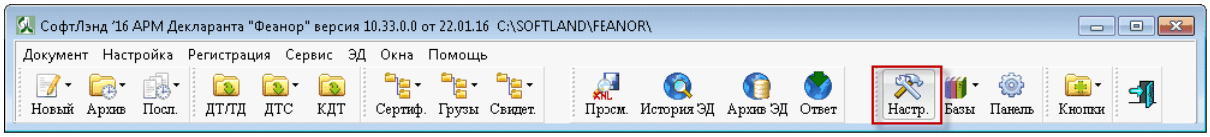

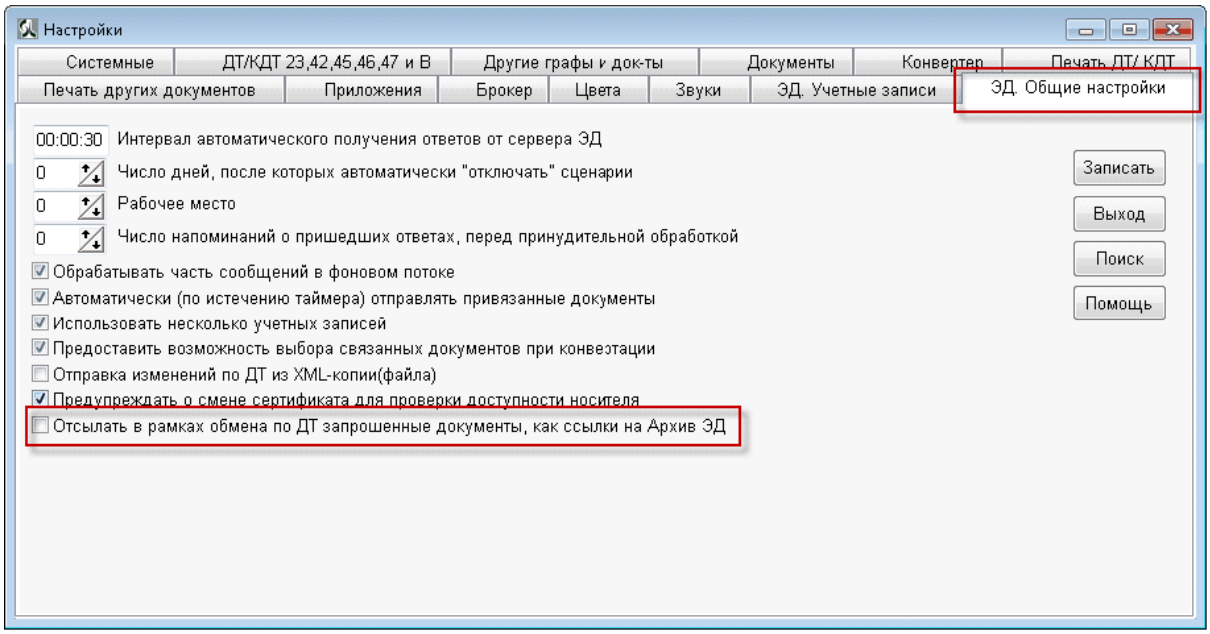

Для отправки запрашиваемых документов необходимо нажать кнопку выбора документа , выбрать из списка необходимый вид документа.

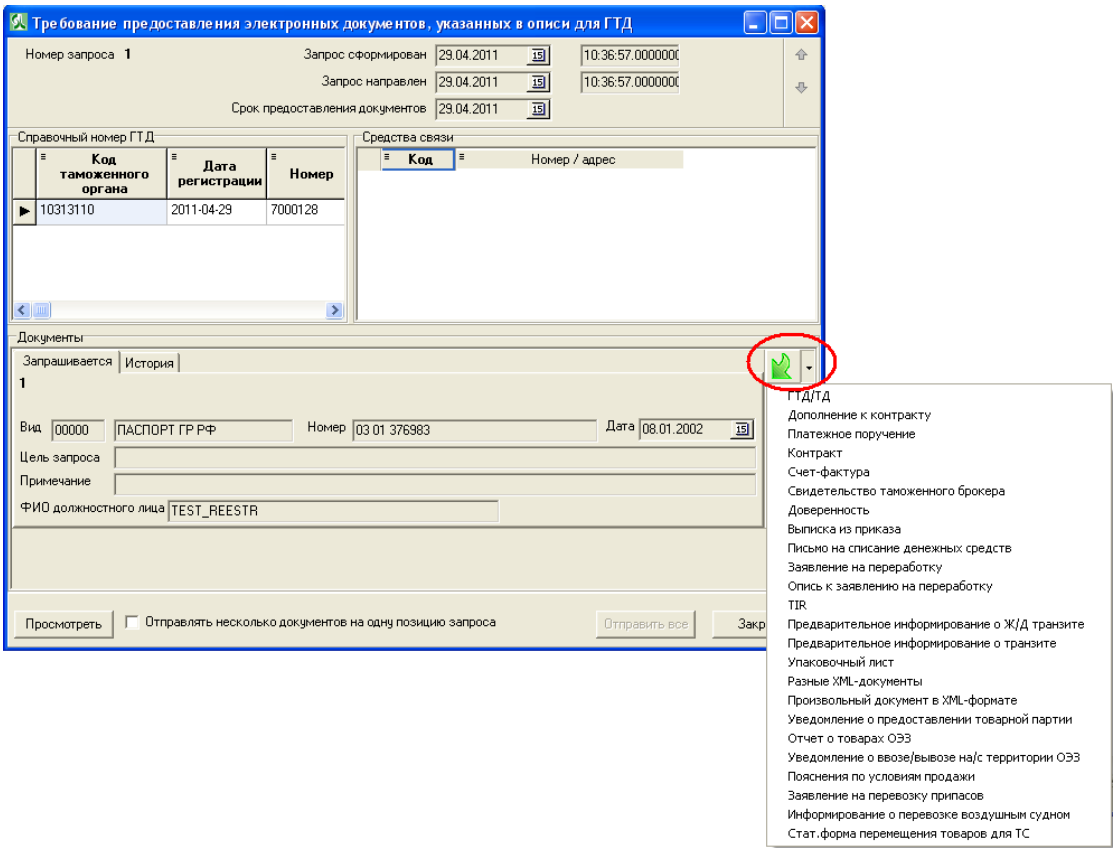

Из появившегося архива документов выбрать необходимый документ и нажать кнопку выбора.

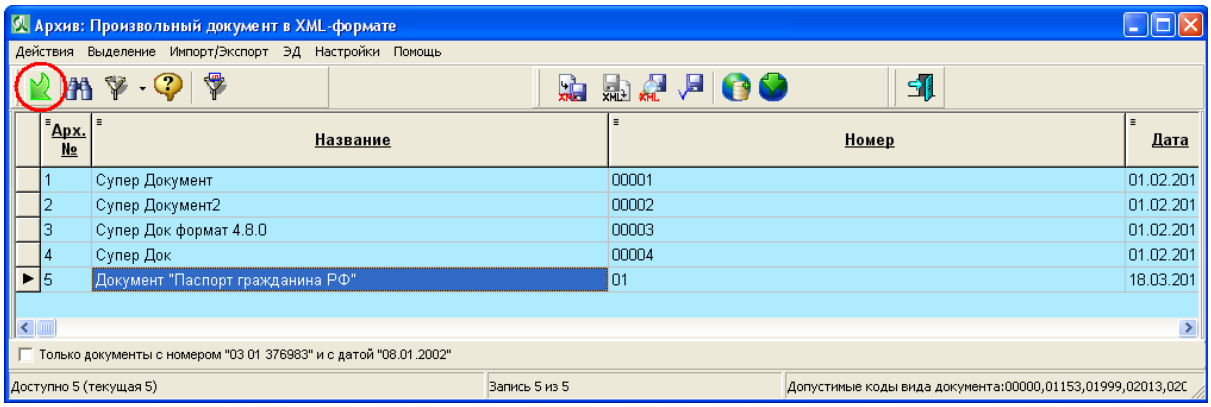

Если документ привязан к запросу, то появится соответствующая надпись. Затем нажать кнопку отправки документа или кнопку "Отправить все" (если привязано несколько документов) .

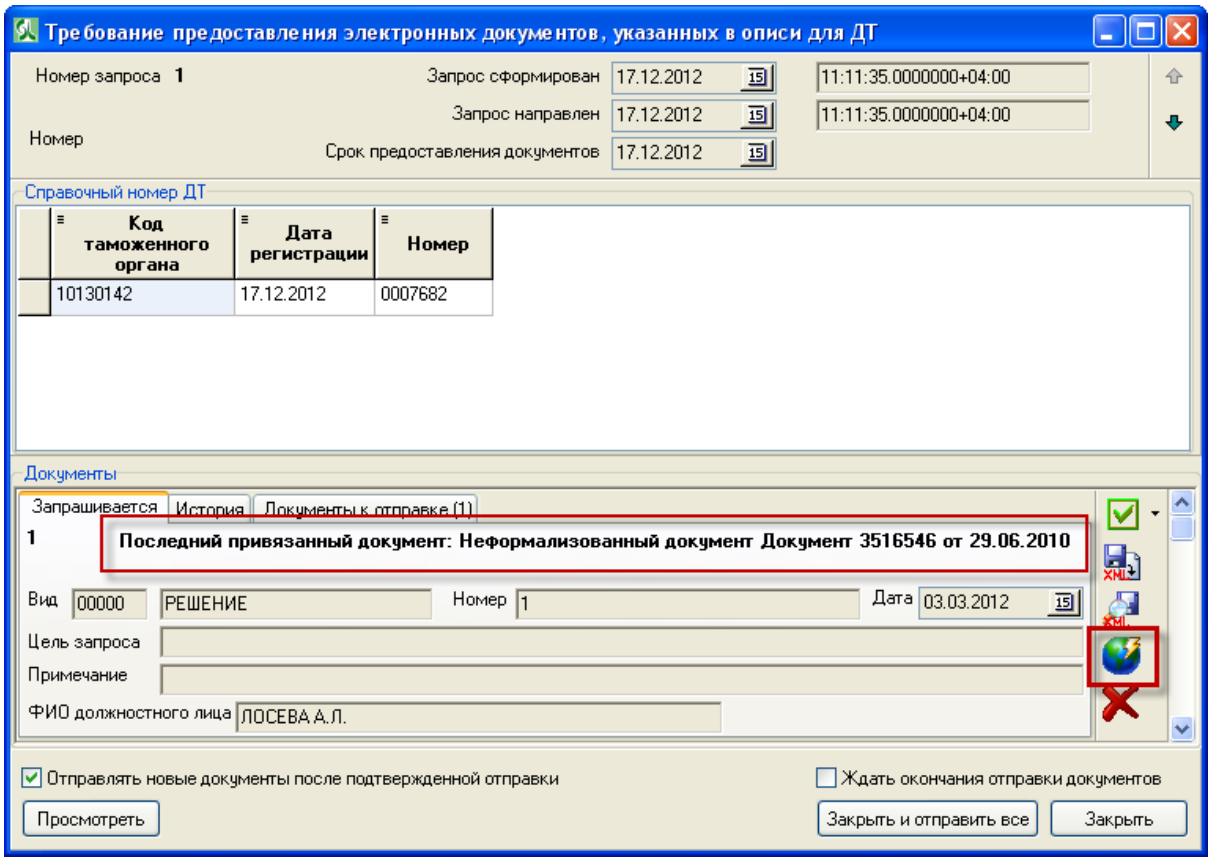

Опция "Ждать окончания отправки документов" закрывает форму требования документов после отправки и позволяет видеть как меняется состояние в этой форме.

Требование предоставления электронных документов, указанных в описи для ДТ

Номер запроса 1

Номер

Запрос сформирован 19.02.2013 14:10:38.0000000+06:00

Запрос направлен 19.02.2013 14:10:38.0000000+06:00

Срок предоставления документов 19.02.2013

Справочный номер ДТ

Код таможенного органа	Дата регистрации	Номер
10313110	19.02.2013	0000030

Документы

Запрашивается | История | Документы к отправке (1)

1 Последний привязанный документ: Контракт 2012-02 от 16.10.2012

Вид 03011 КОНТРАКТ Номер UZB-15/08/12 Дата 15.08.2012

Цель запроса

Примечание

ФИО должностного лица БОНДАРЕНКО В.В.

Запрашивается | История | Документы к отправке (1)

2 Последний привязанный документ: Приложение к договору 1 от 05.05.2011

Вид 03012 ДОПОЛНИТЕЛЬНОЕ СОГЛАШЕН Номер 1 Дата 03.09.2012

Цель запроса

Примечание

ФИО должностного лица БОНДАРЕНКО В.В.

Запрашивается | История | Документы к отправке (2)

3 Последний привязанный документ: Счет-фактура от

Вид 04021 СЧЕТ-ФАКТУРА Номер 1154 Дата 15.09.2012

Цель запроса

☐ Отправлять новые документы после подтвержденной отправки

☑ Ждать окончания отправки документов

Просмотреть | Отправить все и закрыть | Закрыть

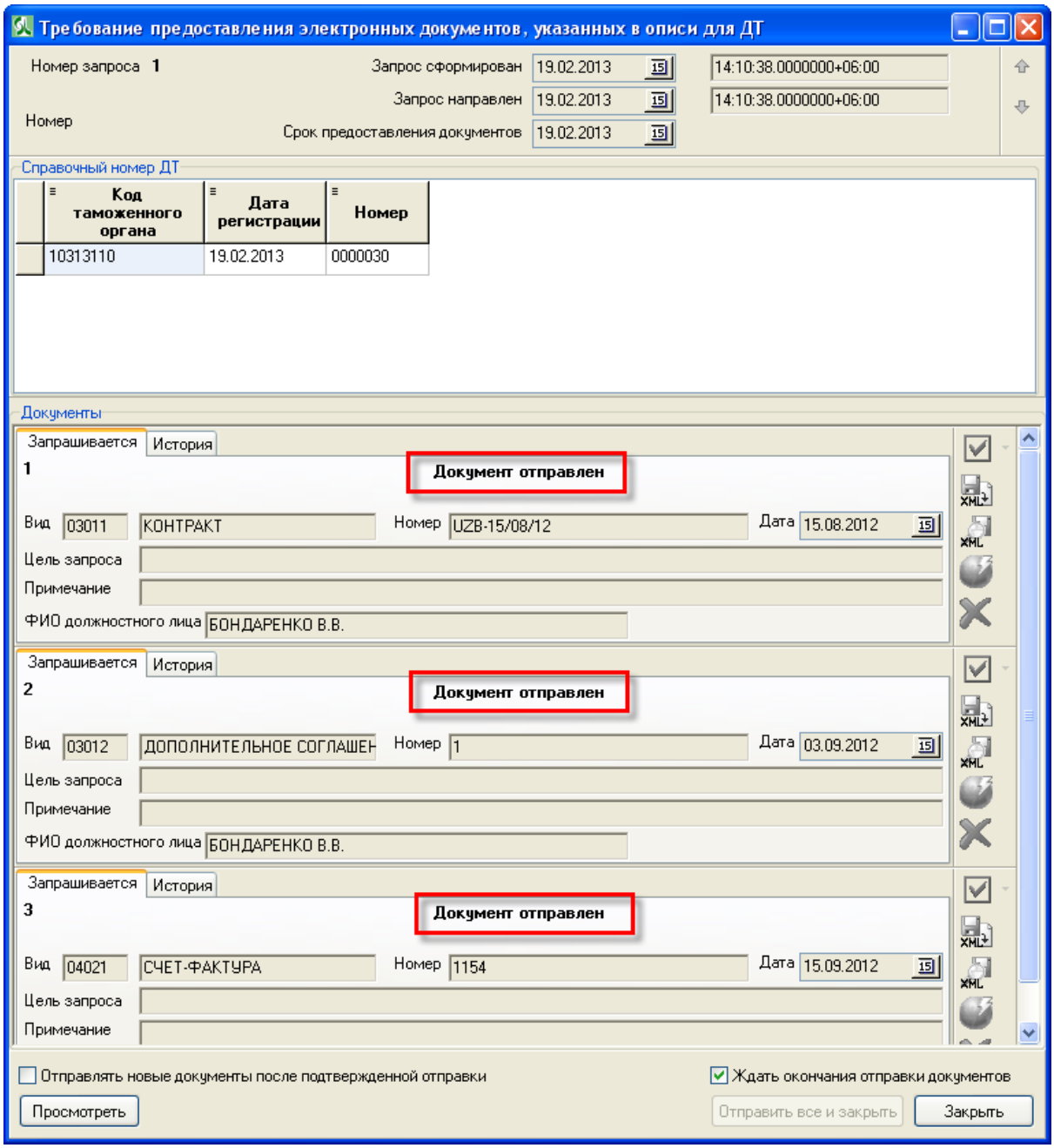

Опция "Отправлять автоматически после 30 секунд ожидания" срабатывает, если в Описи документов есть связанные документы с локальным архивом.

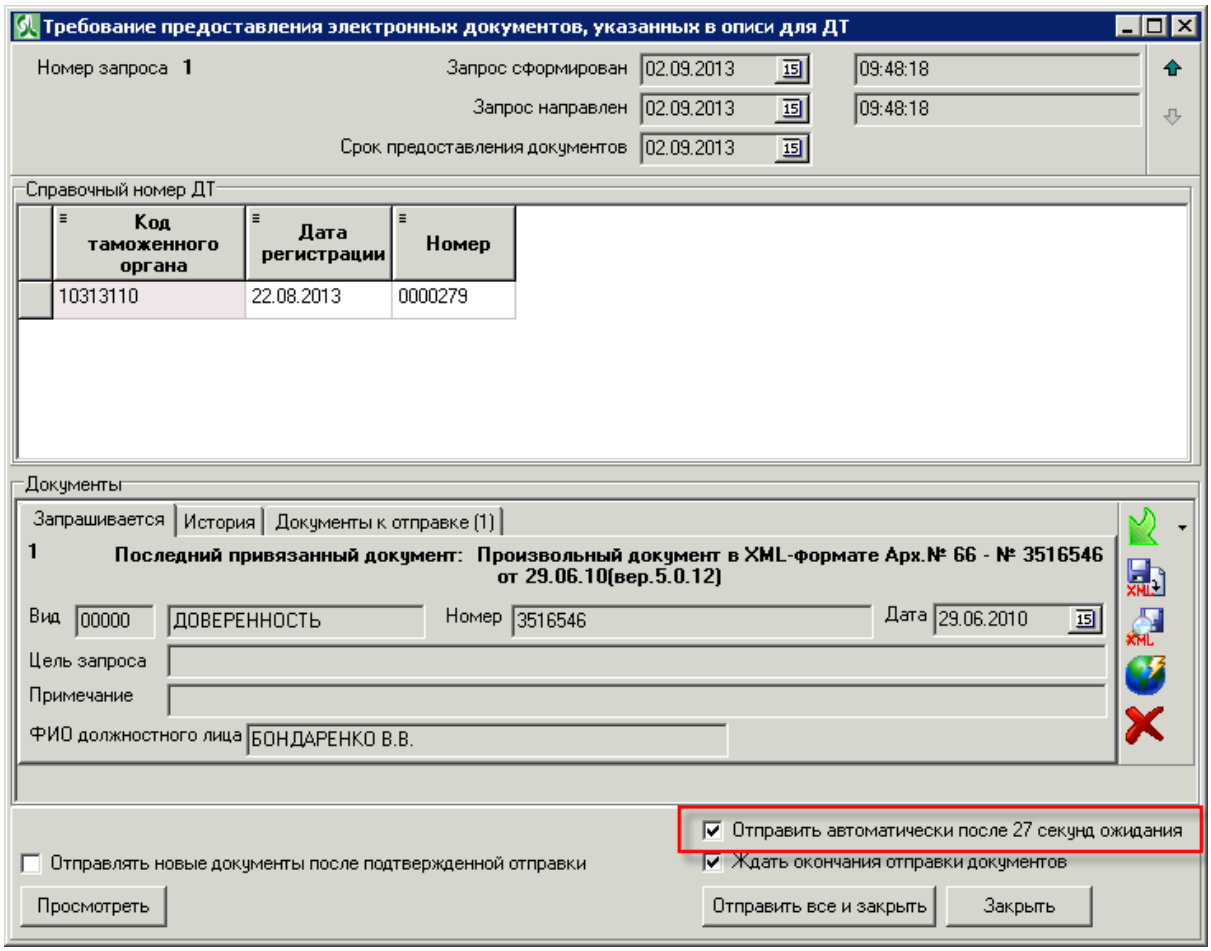

Опцию "Отправлять автоматически после 30 секунд ожидания" можно включить или отключить в меню Настройки - Пользователь - ЭД. Общие настройки - Автоматически (по истечению таймера) отправлять привязанные документы.

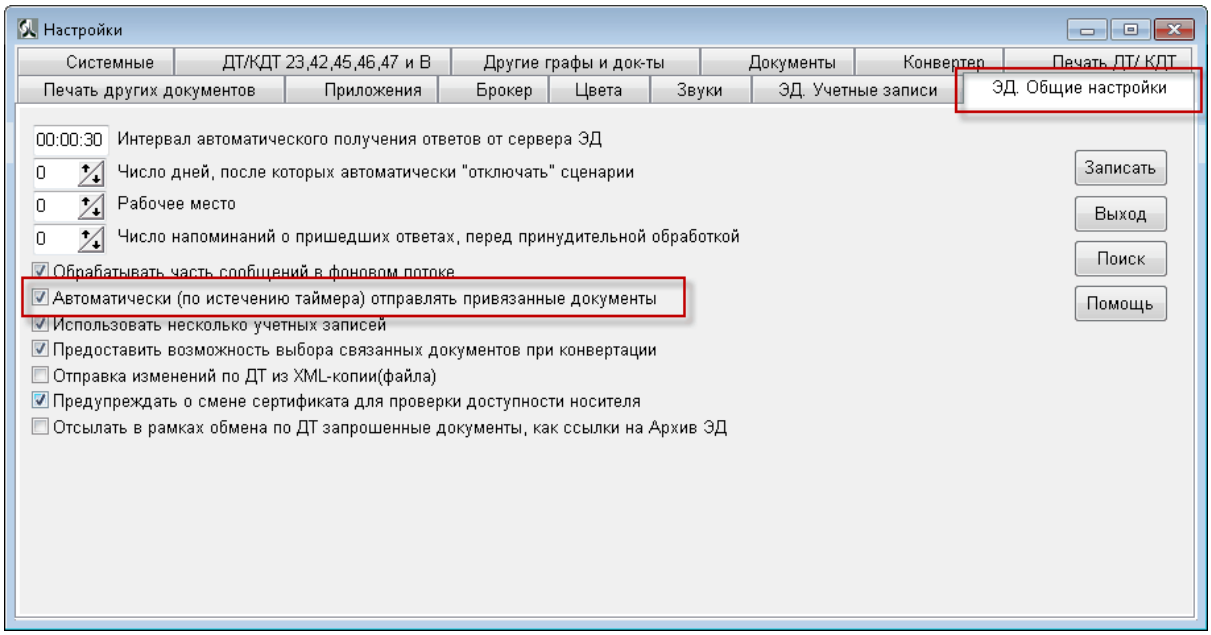

Для повторной посылки документа включите опцию "Отправить документы еще раз".

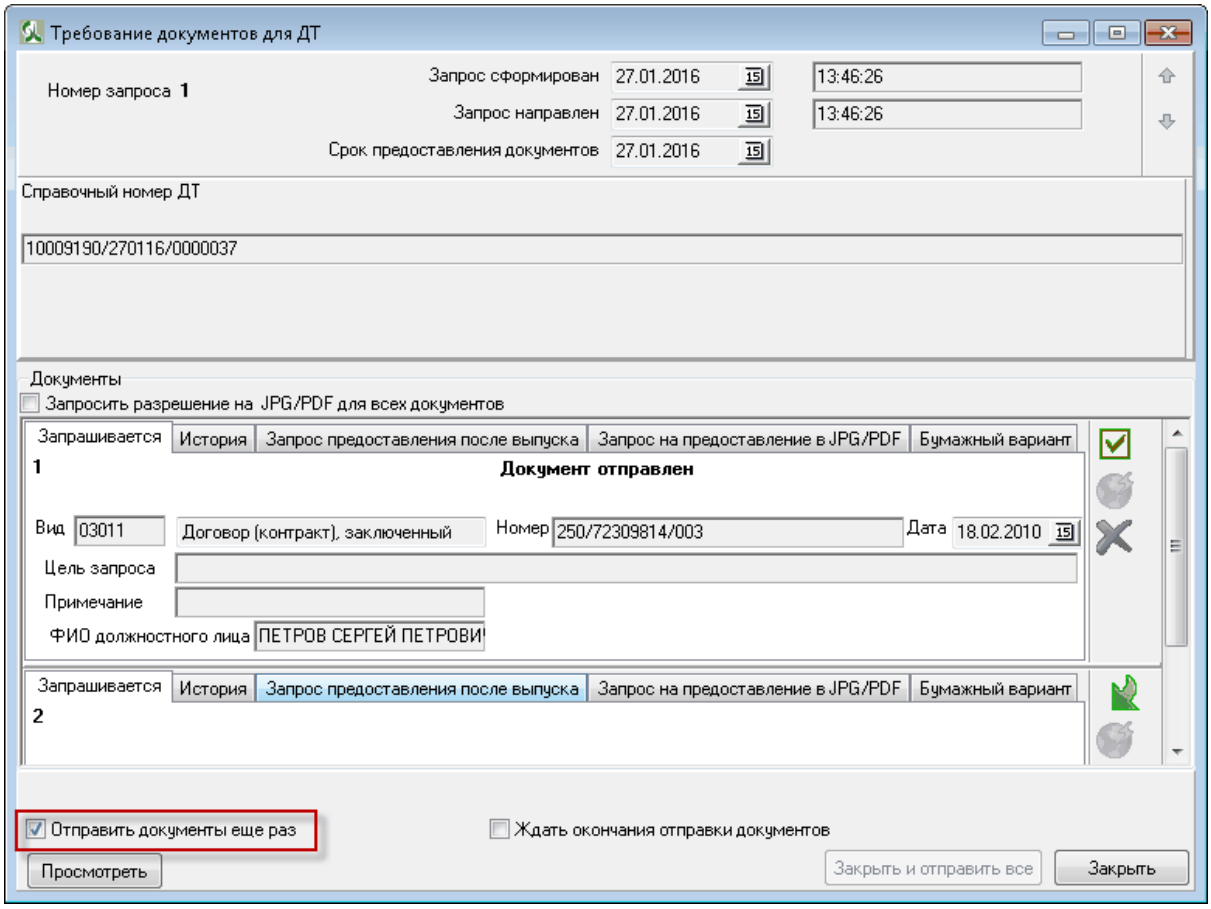

4.16 Внесение изменений в ДТ

Внесение изменений допустимо на любом этапе процесса декларирования с момента регистрации ДТ до момента принятия решения по ДТ кроме следующих случаев:

- процесс декларирования имеет статус «Досмотр товаров» (в информационную систему декларанта было направлено сообщение CMN.11005 «Уведомление о принятии решения по проведению таможенного досмотра (осмотра) товаров» но не было отправлено сообщение CMN.11007 «Акт таможенного досмотра (осмотра) товаров»);
- процесс декларирования имеет статус «Документальная проверка завершена»;
- в информационную систему декларанта было направлено сообщение CMN.11029 с уведомлением о переходе на общеустановленный порядок оформления и требованием предоставления документов на бумажном носителе;
- ДТ уже находится на редактировании (из информационной системы декларанта в автоматизированную систему таможенных органов поступило сообщение, содержащее измененные сведения, но из автоматизированной системы таможенных органов не было передано сообщение о результатах рассмотрения изменений).

По инициативе декларанта

АРМ декларанта формирует и направляет в информационную систему таможенных органов измененную ДТ.

В архиве **ДТ/ТД** нажать кнопку "**Посылка сообщения**" > "**Отправка изменений**".

© 2021 SOFTLAND

После отправки сообщения, от инспектора должно прийти разрешение или отказ внесение изменений в ДТ.

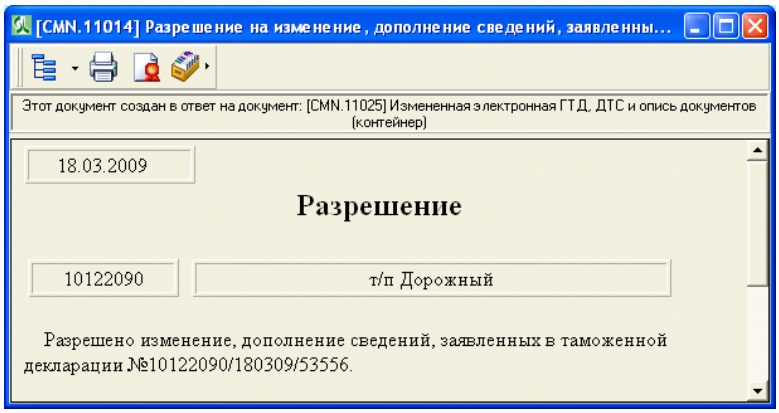

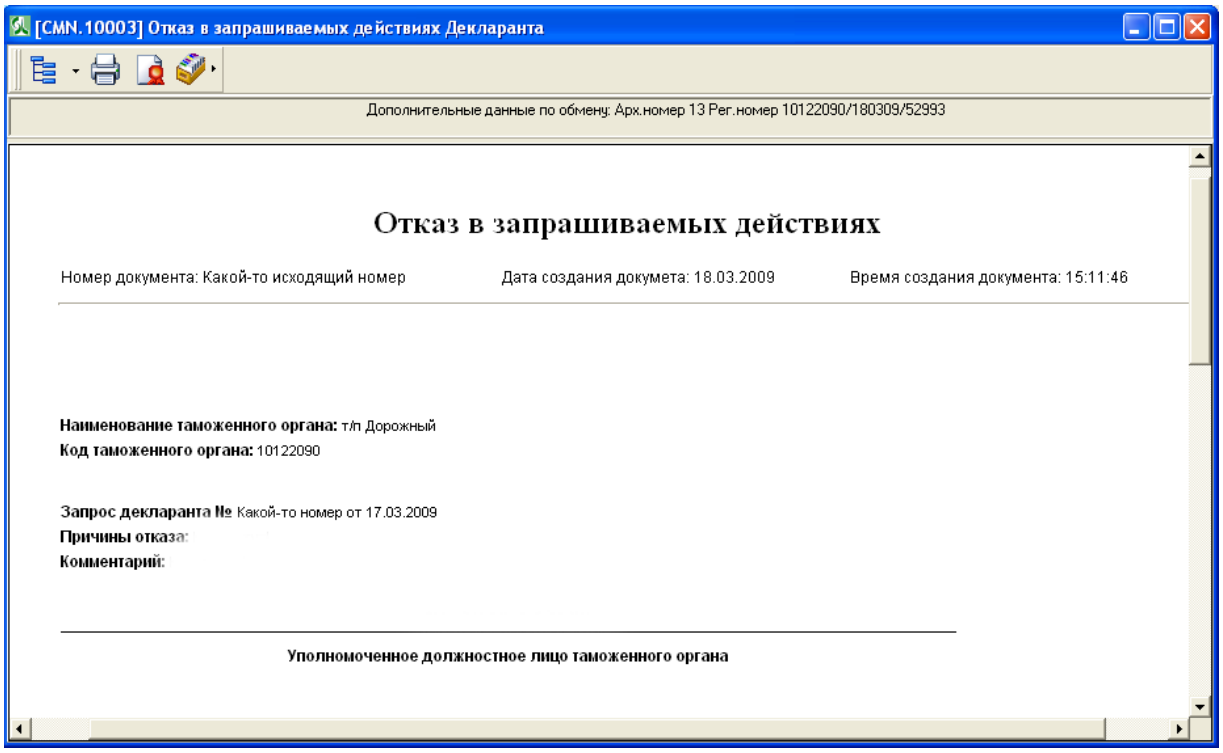

При отказе инспектор пишет причину и комментарий.

Функция внесения изменений в ДТ так же дублируется в окне **"Взаимодействие с ЭД"**. Для этого нужно вызвать контекстное меню, кликнув правой кнопкой мыши на позиции с ДТ, выбрать пункт меняю **Послать сообщение > Отправка изменений**.

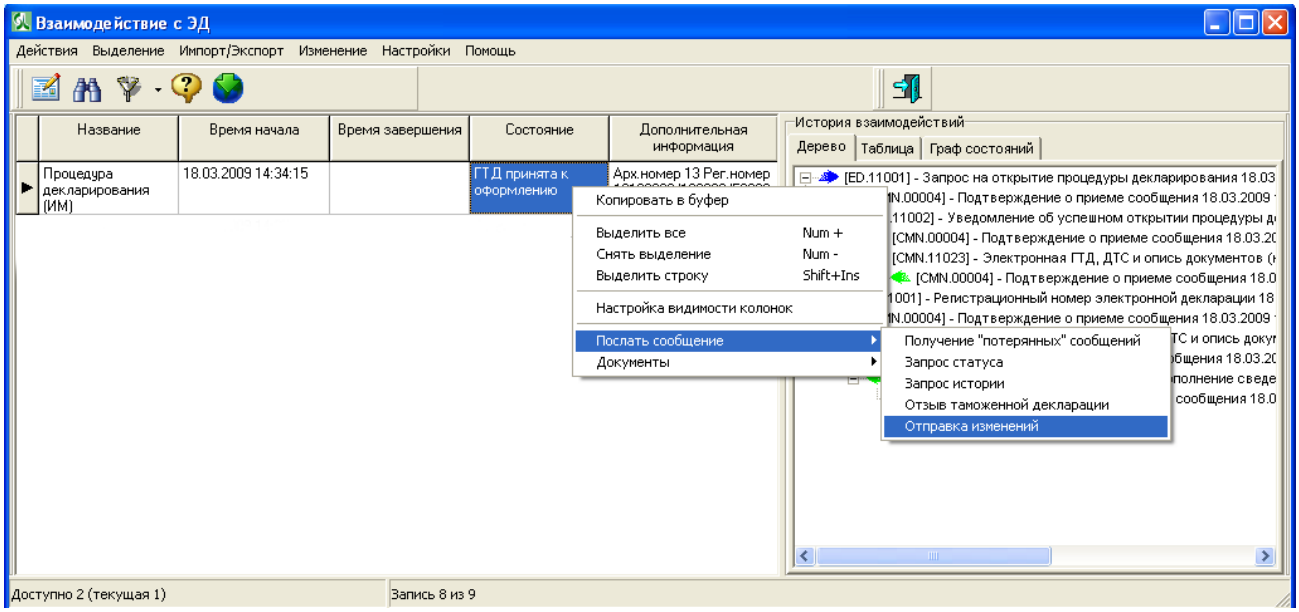

По инициативе инспектора

Инспектор формирует и направляет в АРМ декларанта сообщение, содержащее запрос на внесение технологических изменений. Пользователю визуализируется форма с описанием небходимых измениений, которые запрашивает инспектор. По функциональным кнопкам, форма такая же как и "Протокол ошибок". Декларант вносит необходимые изменения в ДТ, сохраняет измениеия и отправляет нажатием кнопки - Отправка изменений по ВСЕМ документам. Декларант может отказаться от внесения изменений нажав кнокпку .

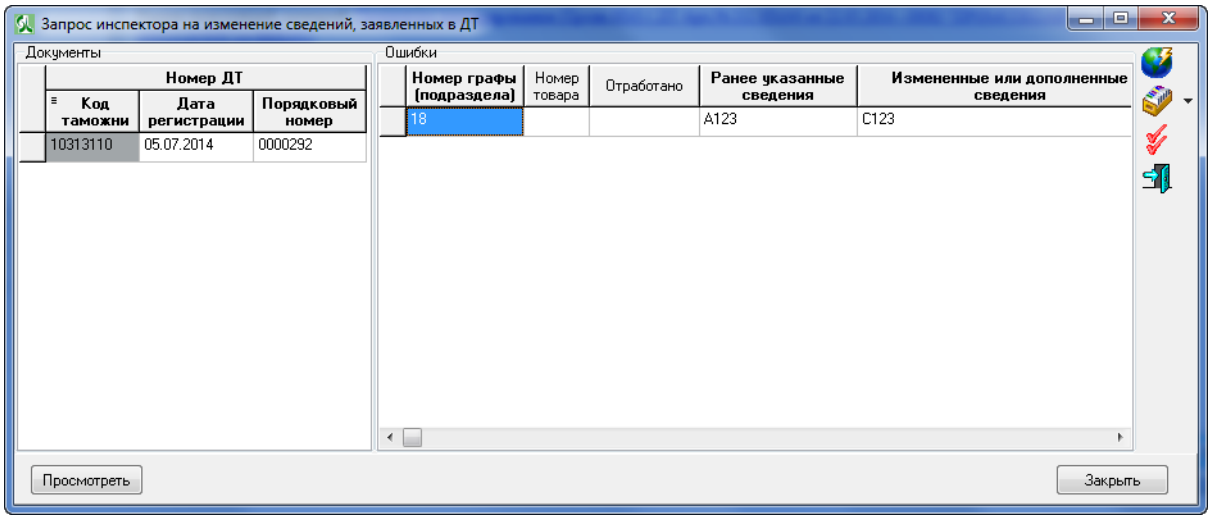

Внимание! В любом случае при отправе изменений, если меняются платежи, то в форме связанных документов (с 01.07.2014) необходимо указывать КТД.

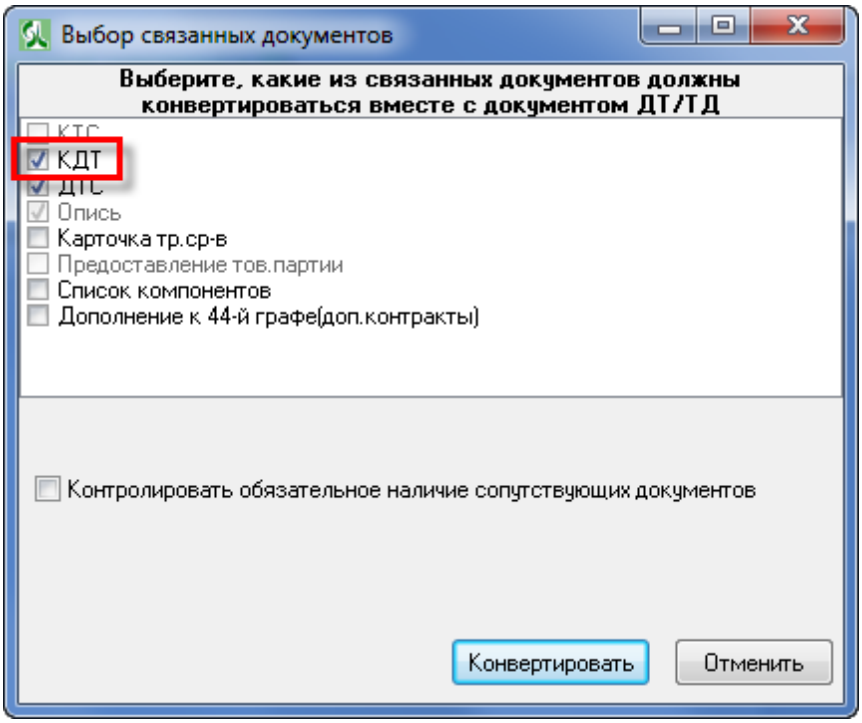

Сценарий считается выполненным при условии, если в АРМ декларанта получен и успешно обработан запрос на внесение технологических изменений, информация электронного сообщения визуализирована пользователю, в АРМ декларанта сформировано и отправлено в информационную систему таможенных органов подтверждение о получении сообщения, подтверждение обработано в информационной системе таможенных органов.

4.17 Досмотр товаров

1. Уведомление о проведении таможенного досмотра.

Информационная система таможенных органов формирует и направляет декларанту уведомление о проведении таможенного досмотра.

© 2021 SOFTLAND

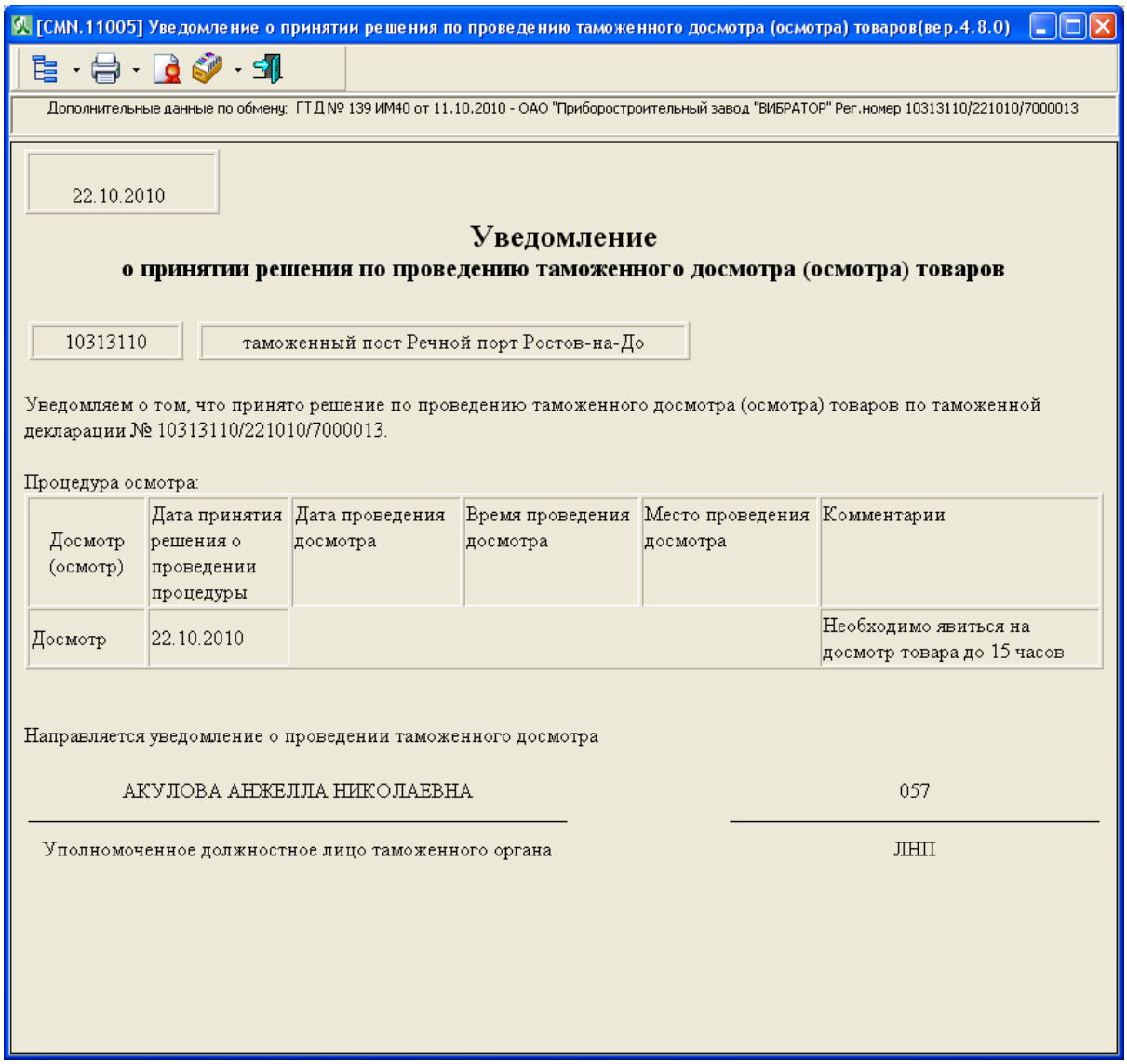

[CMN.11005] Уведомление о принятии решения по проведению таможенного досмотра (осмотра) товаров(вер.4.8.0)

Дополнительные данные по обмену: ГТД № 139 ИМ40 от 11.10.2010 - ОАО "Приборостроительный завод "ВИБРАТОР" Рег.номер 10313110/221010/7000013

22.10.2010

Уведомление

о принятии решения по проведению таможенного досмотра (осмотра) товаров

10313110 таможенный пост Речной порт Ростов-на-До

Уведомляем о том, что принято решение по проведению таможенного досмотра (осмотра) товаров по таможенной декларации № 10313110/221010/7000013.

Процедура осмотра:

Досмотр (осмотр)	Дата принятия решения о проведении процедуры	Дата проведения досмотра	Время проведения досмотра	Место проведения досмотра	Комментарии
Досмотр	22.10.2010				Необходимо явиться на досмотр товара до 15 часов

Направляется уведомление о проведении таможенного досмотра

АКУЛОВА АНЖЕЛЛА НИКОЛАЕВНА 057

Уполномоченное должностное лицо таможенного органа ЛНП

Сценарий считается выполненным при условии, если в АРМ декларанта получено и успешно обработано уведомление о проведении таможенного досмотра, информация уведомления визуализирована пользователю, АРМ декларанта сформировано и отправлено в информационную систему таможенных органов подтверждение о получении сообщения, подтверждение обработано в информационной системе таможенных органов. Процедура декларирования переходит в состояние "Досмотр товаров".

2. Получение акта таможенного досмотра.

Инспектор формирует и направляет декларанту акт таможенного досмотра.

[CMN.11007] Акт таможенного досмотра (осмотра) товаров(вер.4.8.0)

Дополнительные данные по обмену: ГТД № 139 ИМ40 от 11.10.2010 - ОАО "Приборостроительный завод "ВИБРАТОР" Рег.номер 10313110/221010/7000013

Акт таможенного досмотра (осмотра)

№	10313110/221010/000001	Тип акта	Таможенный досмотр

Общие данные акта

Дата направления	22.10.2010
Время и дата начала таможенного досмотра (осмотра)	11:46, 22.10.2010
Время и дата окончания таможенного досмотра (осмотра)	12:00, 22.10.2010
Номер поручения на досмотр	10313110/221010/000001
Время выдачи поручения на досмотр	10:38
Число мест	1
Вес брутто	118

Должностные лица

ФИО	Должность	ЛНП
ЕСАЯН Ю.В.		054

Лица, присутствующее при досмотре (осмотре)

ФИО	Является должностным лицом	Статус или должность	Документ, удостоверяющий личность или ЛНП	Документ, подтверждающий полномочия или основания для присутствия
ИВАНОВ А.А.	Нет		**Код вида док-та:** 12, **кр. наименование док-та:** ВидЖит, **серия:** 1111, **номер:** 11111, **дата выдачи:** 01.01.2010, **выдавшая организация:** 654654	

Получатель

ИНН	7813028750	КПП	780201001	ОГРН	1037804004468
ОКПО		ОКАТО	40000000000	Телефон	

Сценарий считается выполненным при условии, если в АРМ декларанта успешно получен акт таможенного досмотра, информация акта досмотра визуализирована пользователю, в АРМ декларанта сформировано и отправлено в информационную систему таможенных органов подтверждение о получении сообщения, подтверждение обработано в информационной системе таможенных

органов.

Процедура декларирования переходит в состояние "ДТ на оформлении".

4.18 Решение о классификации товара в соответствии с ТН ВЭД

Процесс информационного взаимодействия при передаче решения о классификации товара по ТН ВЭД происходит по следующему сценарию:

1. Автоматизированная система таможенных органов передает в информационную систему декларанта сообщение CMN.11115
2. В случае успешного приема сообщения CMN.11115 информационная система декларанта направляет в автоматизированную систему таможенных органов сообщение CMN.00004.
3. При получении решения о классификации товара по ТН ВЭД, декларант в своей информационной системе формирует и направляет в автоматизированную систему таможенных органов сообщение CMN.11070.
4. Автоматизированная система таможенных органов считывает сообщение из транспортной очереди и направляет в информационную систему декларанта сообщение CMN.00002.
5. В случае успешной обработки сообщения CMN.11070 автоматизированная система направляет в информационную систему декларанта сообщение CMN.00004.
6. В случае возникновения ошибки при обработке сообщения CMN.11070 автоматизированная система направляет в информационную систему декларанта сообщение CMN.00001.

Успешная обработка сообщения CMN.11115 в истории взаимодействия выглядит так:

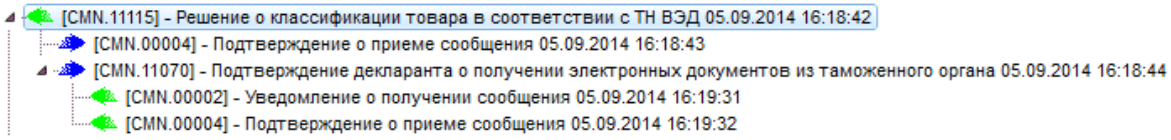

Решение о классификации товара в соответствии с ТН ВЭД.

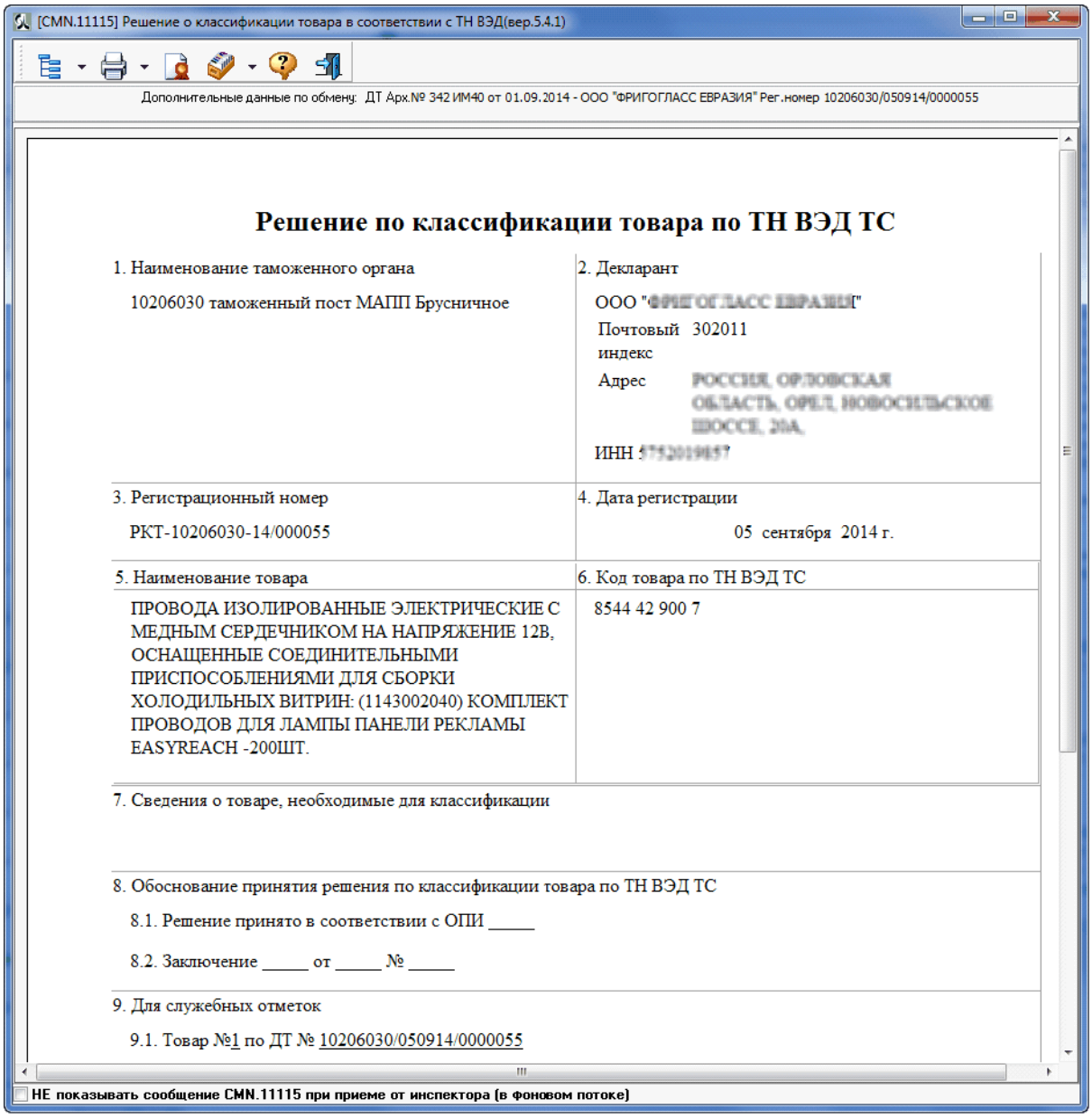

[CMN.11115] Решение о классификации товара в соответствии с ТН ВЭД(вер.5.4.1)

Дополнительные данные по обмену: ДТ Арх.№ 342 ИМ40 от 01.09.2014 - ООО "ФРИГОГЛАСС ЕВРАЗИЯ" Рег.номер 10206030/050914/0000055

Решение по классификации товара по ТН ВЭД ТС

1. Наименование таможенного органа 10206030 таможенный пост МАПП Брусничное	2. Декларант ООО "[illegible]" Почтовый индекс 302011 Адрес [illegible] ИНН [illegible]
3. Регистрационный номер РКТ-10206030-14/000055	4. Дата регистрации 05 сентября 2014 г.
5. Наименование товара ПРОВОДА ИЗОЛИРОВАННЫЕ ЭЛЕКТРИЧЕСКИЕ С МЕДНЫМ СЕРДЕЧНИКОМ НА НАПРЯЖЕНИЕ 12В, ОСНАЩЕННЫЕ СОЕДИНИТЕЛЬНЫМИ ПРИСПОСОБЛЕНИЯМИ ДЛЯ СБОРКИ ХОЛОДИЛЬНЫХ ВИТРИН: (1143002040) КОМПЛЕКТ ПРОВОДОВ ДЛЯ ЛАМПЫ ПАНЕЛИ РЕКЛАМЫ EASYREACH -200ШТ.	6. Код товара по ТН ВЭД ТС 8544 42 900 7

7. Сведения о товаре, необходимые для классификации

8. Обоснование принятия решения по классификации товара по ТН ВЭД ТС

8.1. Решение принято в соответствии с ОПИ _____

8.2. Заключение _____ от _____ № _____

9. Для служебных отметок

9.1. Товар №1 по ДТ № 10206030/050914/0000055

НЕ показывать сообщение CMN.11115 при приеме от инспектора (в фоновом потоке)

Необходимо поменять в ДТ код ТН ВЭД в соответствии с решением и отправить изменения. Архив ДТ > Посылка сообщений > Отправка изменений.

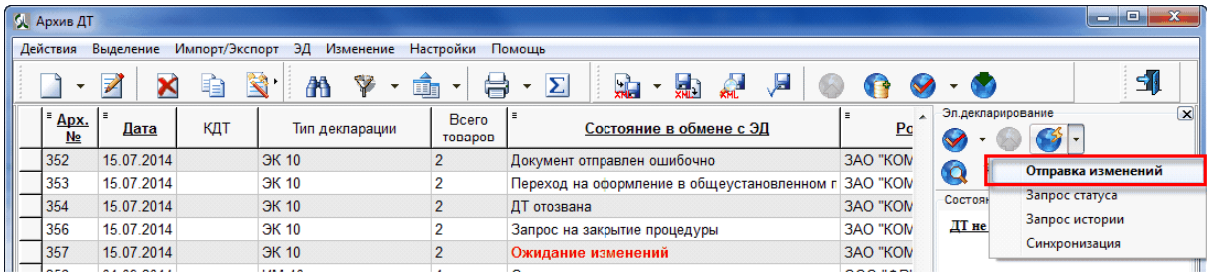

4.19 Уведомления о(об) завершении операций/отказе в проведении операций в отношении товаров и транспортных средств

Информационная система декларанта направляет в автоматизированную систему таможенных органов сообщение CMN.11092.

Внимание! Состояние должно быть "Требуется провести операции".

В окне Архив ДТ > Кнопка "Посылка сообщения" > "Завершение операции/ Отказ выполнения операции"

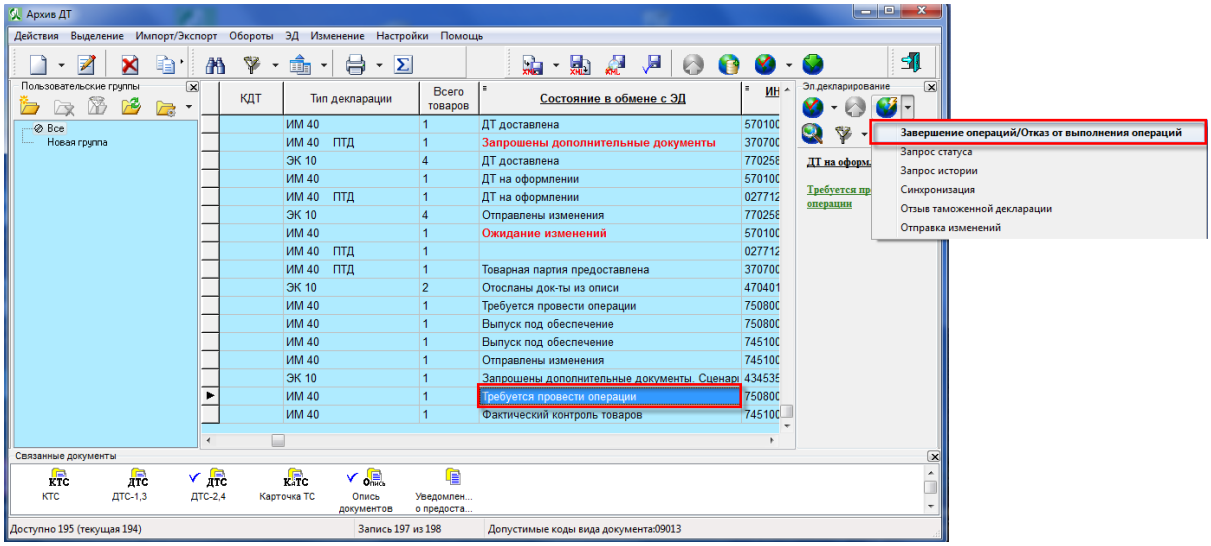

4.20 Перевод на бумажное оформление

Инспектор формирует и направляет в АРМ декларанта уведомление о переходе на общеустановленный порядок оформления, в случае если выпуск не был разрешен по каким либо причинам.

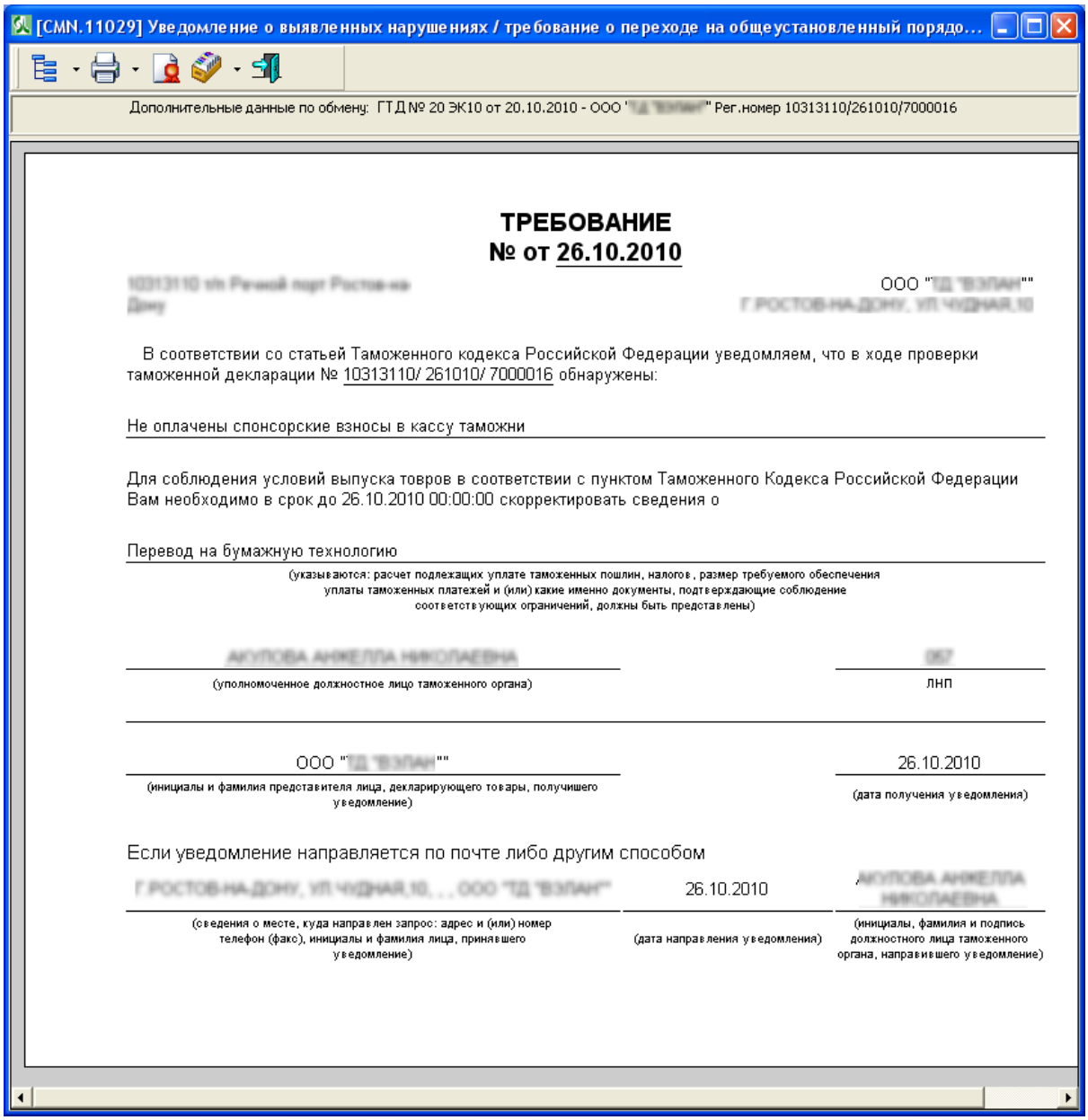

[CMN.11029] Уведомление о выявленных нарушениях / требование о переходе на общеустановленный порядо...

Дополнительные данные по обмену: ГТД № 20 ЭК10 от 20.10.2010 - ООО "[illegible]" Рег.номер 10313110/261010/7000016

ТРЕБОВАНИЕ
№ от 26.10.2010

10313110 т/п Речной порт Ростов-на-Дону

ООО "ТД "ВЗЛАН""
Г.РОСТОВ-НА-ДОНУ, УЛ ЧУДНАЯ,10

В соответствии со статьей Таможенного кодекса Российской Федерации уведомляем, что в ходе проверки таможенной декларации № 10313110/ 261010/ 7000016 обнаружены:

Не оплачены спонсорские взносы в кассу таможни

Для соблюдения условий выпуска товров в соответствии с пунктом Таможенного Кодекса Российской Федерации Вам необходимо в срок до 26.10.2010 00:00:00 скорректировать сведения о

Перевод на бумажную технологию

(указываются: расчет подлежащих уплате таможенных пошлин, налогов, размер требуемого обеспечения уплаты таможенных платежей и (или) какие именно документы, подтверждающие соблюдение соответствующих ограничений, должны быть представлены)

АКУЛОВА АНЖЕЛЛА НИКОЛАЕВНА — (уполномоченное должностное лицо таможенного органа)

057 — ЛНП

ООО "ТД "ВЗЛАН"" — (инициалы и фамилия представителя лица, декларирующего товары, получившего уведомление)

26.10.2010 — (дата получения уведомления)

Если уведомление направляется по почте либо другим способом

Г.РОСТОВ-НА-ДОНУ, УЛ ЧУДНАЯ,10, , , ООО "ТД "ВЗЛАН"	26.10.2010	АКУЛОВА АНЖЕЛЛА НИКОЛАЕВНА
(сведения о месте, куда направлен запрос: адрес и (или) номер телефон (факс), инициалы и фамилия лица, принявшего уведомление)	(дата направления уведомления)	(инициалы, фамилия и подпись должностного лица таможенного органа, направившего уведомление)

Сценарий считается выполненным при условии, если в АРМ декларанта успешно получено и обработано уведомление о переходе на общеустановленный порядок оформления, в АРМ декларанта сформировано и отправлено в информационную систему таможенных органов подтверждение о получении сообщения,подтверждение обработано в информационной системе таможенных органов.

4.21 Отзыв ДТ

АРМ декларанта формирует и направляет в информационную систему

таможенных органов запрос на отзыв ДТ.

Сценарий считается выполненным при условии: сообщение от АРМ декларанта обработано в информационной системе таможенных органов, в АРМ декларанта получены и обработаны уведомление о приеме сообщения, уведомление об обработке сообщения.

В **архиве ДТ/ТД** нажать кнопку **"Посылка сообщения" > "Отзыв таможенной декларации".**

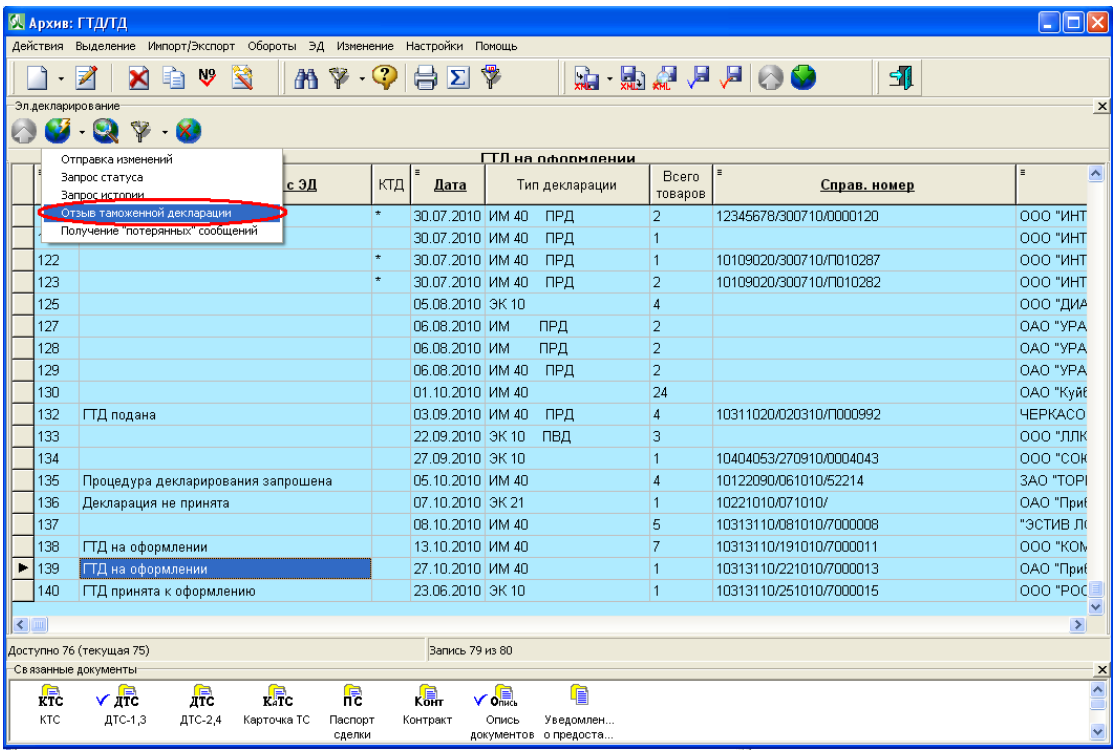

Для того, что бы послать сообщение инспектору об отзыве ДТ из окна "**Взаимодействие с ЭД**" необходимо вызвать контекстное меню, кликнув правой кнопкой мыши на процедуре декларирования, выбрать пункт контекстного меню **Послать сообщение > Отзыв таможенной декларации**.

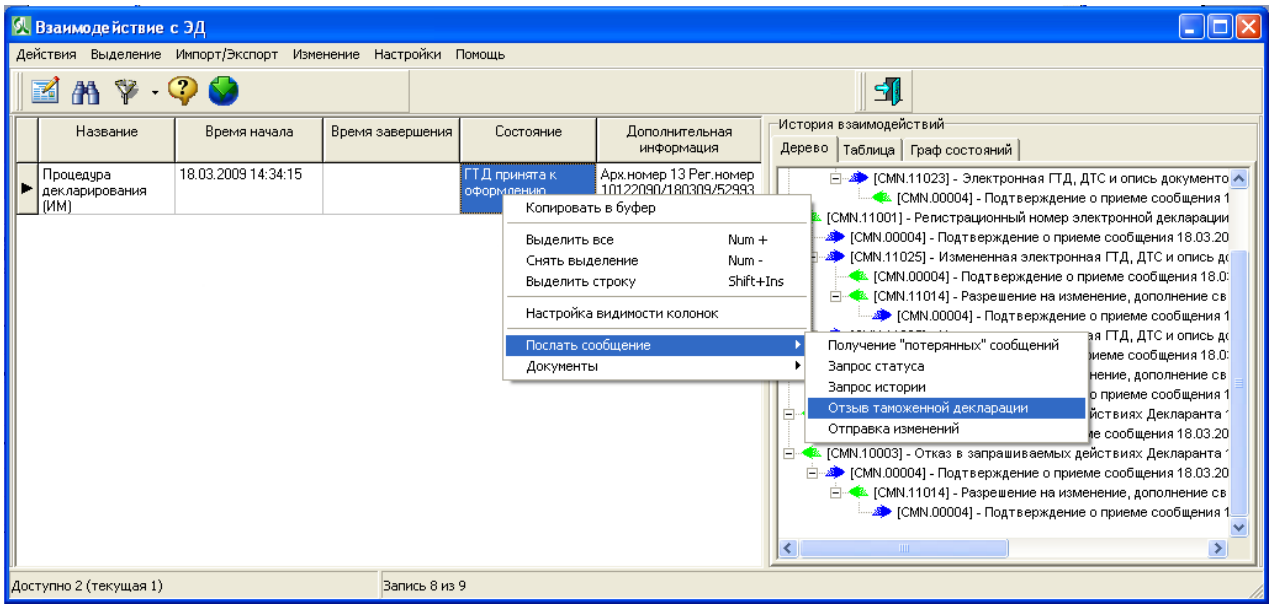

После отправки сообщения, от инспектора должно прийти разрешение или отказ отзыва таможенной декларации.

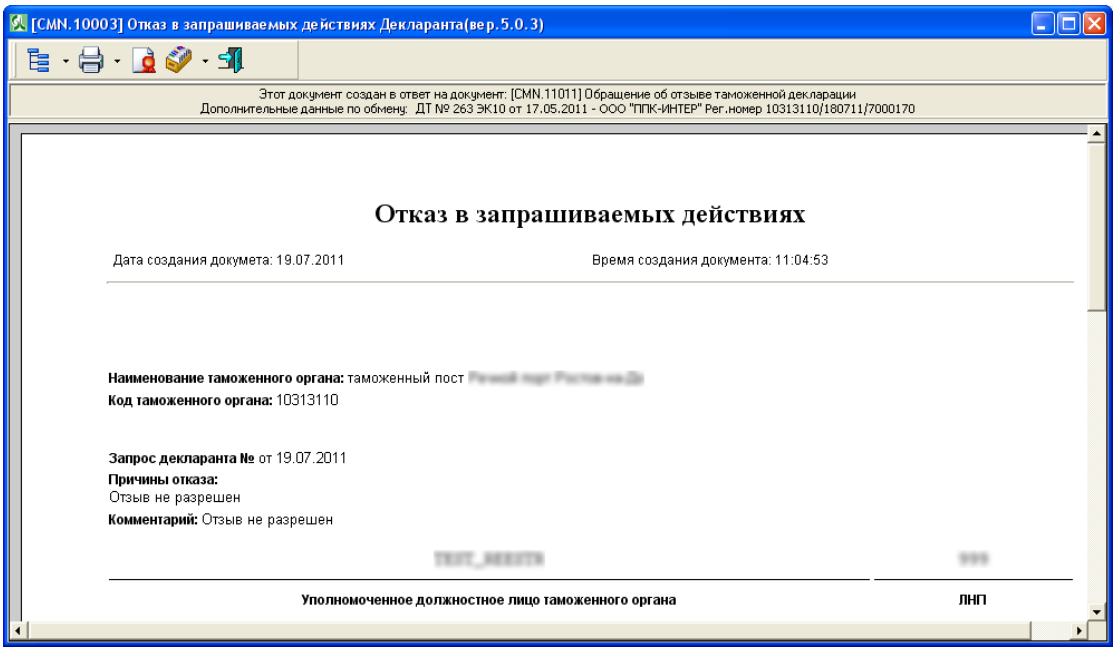

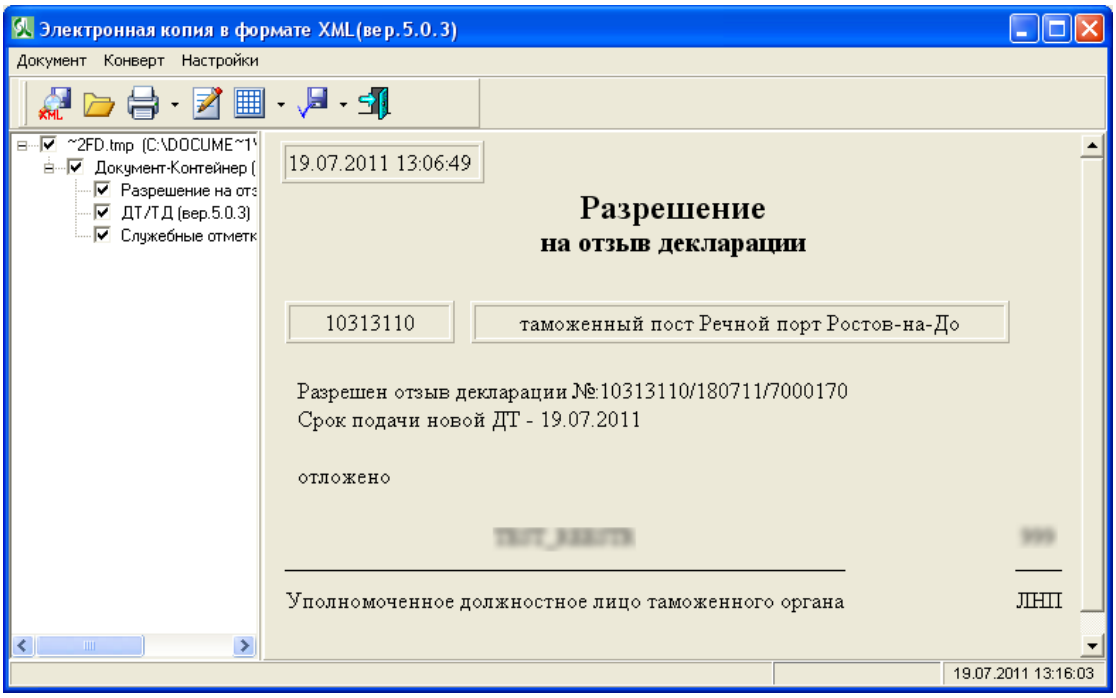

4.22 Окончание проверки ДТ

По завершении проверки ДТ, декларанту приходит от информационной системы таможенных органов соответствующее сообщение.

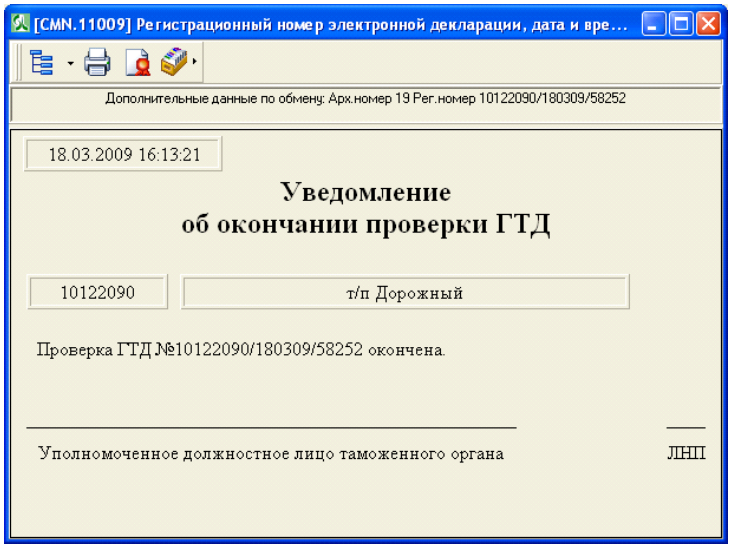

4.23 Уведомление о прибытии товарной партии

Внимание! Отправить уведомление о прибытии товарной партии можно только

после перехода в состояние "Ожидается уведомление о прибытии".

После получения сообщения [CMN.11015] - Уведомление о поступлении товаров на СВХ внешнего ТО, программой будет предложено начать формирование и отправку уведомления о прибытии товароной партии.

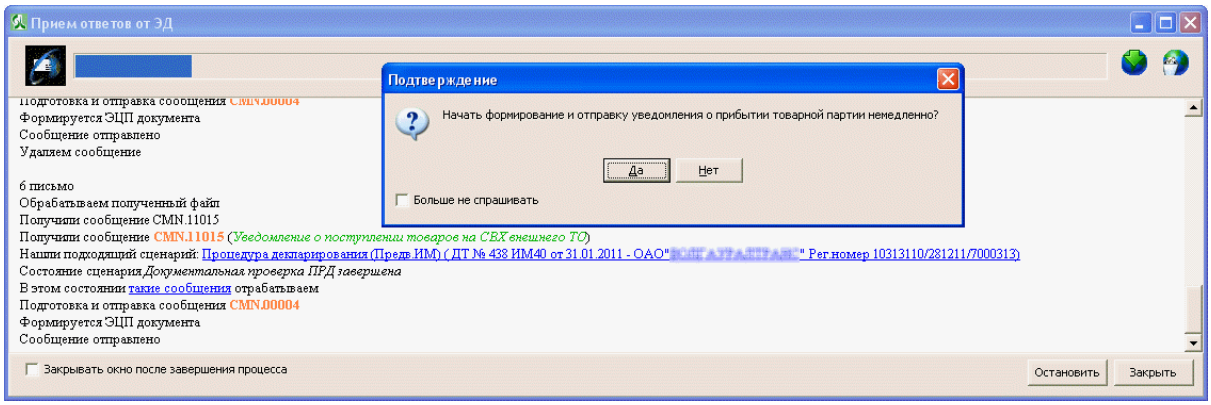

Если отложить формирование документа, то далее можно отправить его самостоятельно. Для этого необходимо в **архиве ДТ/ТД** нажать кнопку **"Посылка сообщения" > "Уведомление о прибытии товарной партии".**

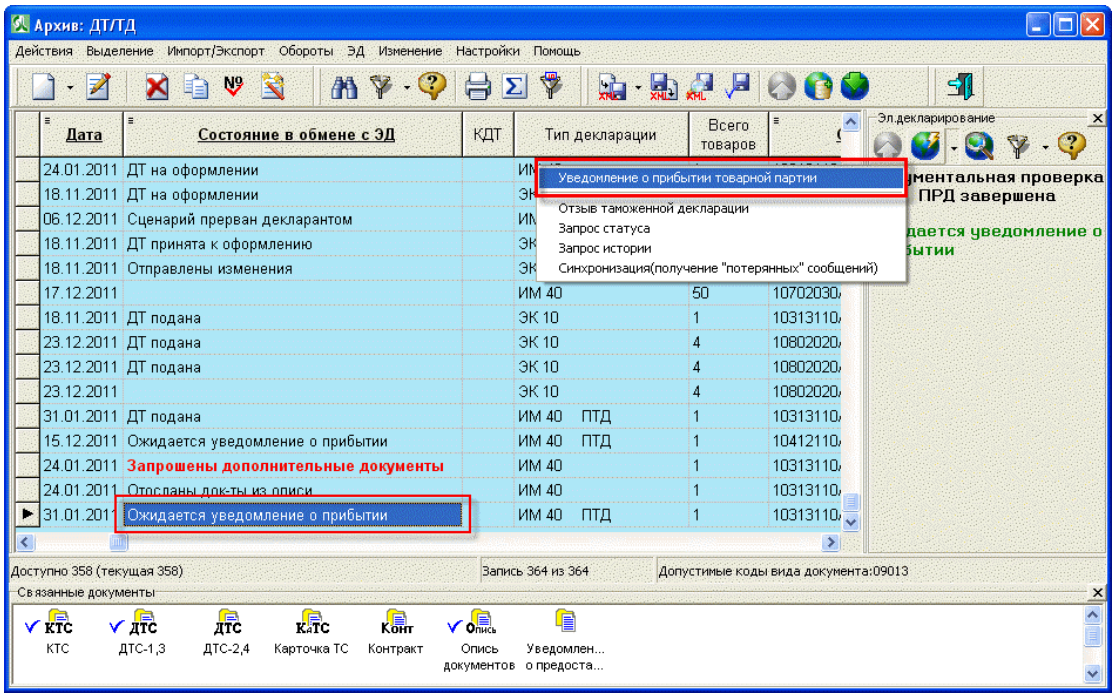

Если перед посылкой сообщения не был создан документ "Уведомление о прибытии товарной партии", то АРМ декларанта "Феанор" предложит создать его.

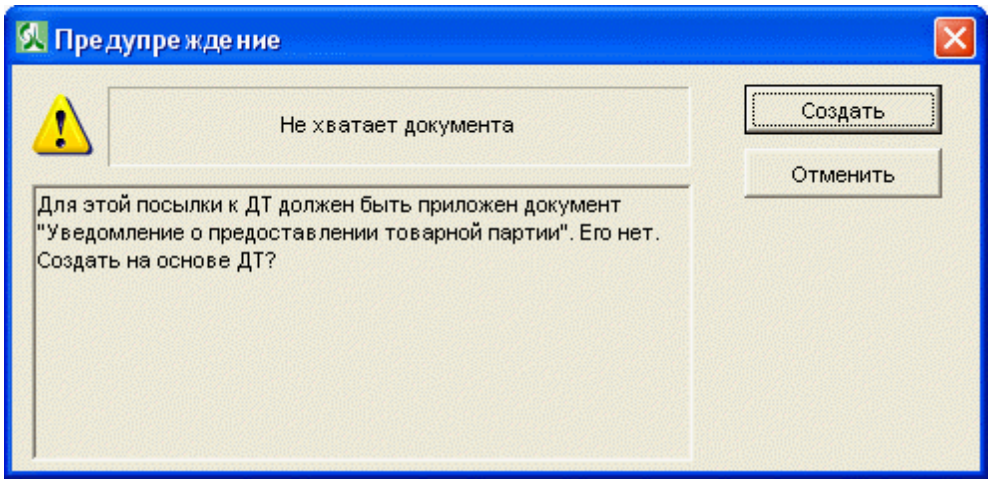

После создания уведомление будет автоматически сформирован контейнер с документами, куда вместе с уведомлением входят ДТ и опись.

Автоматическая отправка подготовленного Уведомления о прибытии товарной партии.

Подготовьте документ Уведомление о прибытии товарной партии (связанный с ДТ).

Необходимо открыть окно "Уведомление о прибытии товарной партии на СВХ внешнего ТО" в Истории взаимодействия. Главная панель управления > Удаленный контроль > Взаимодействие с ЭД > найдите любую процедуру декларирования в режиме ИМ 40 ПТД > на сообщении CMN.11015 нажмите правой кнопкой мыши > Показать сообщение.

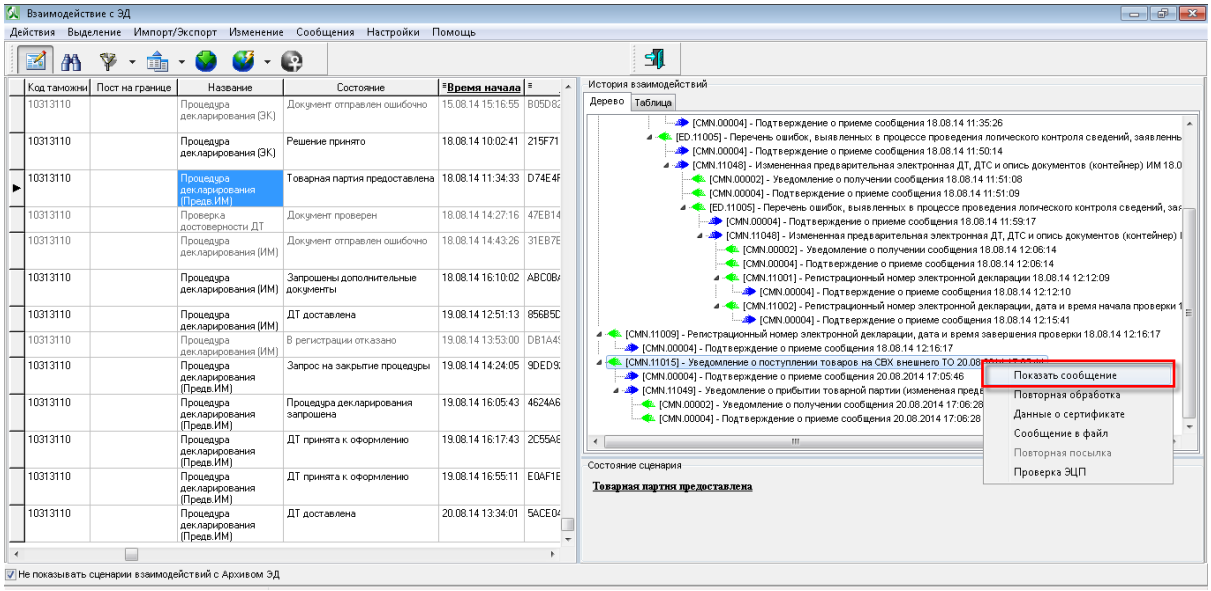

В окне "Уведомление о прибытии товарной партии на СВХ внешнего ТО", в

левом нижнем углу формы, отметьте галочкой опцию "НЕ показывать сообщение CMN.11015 при приеме от инспектора (в фоновом потоке)".

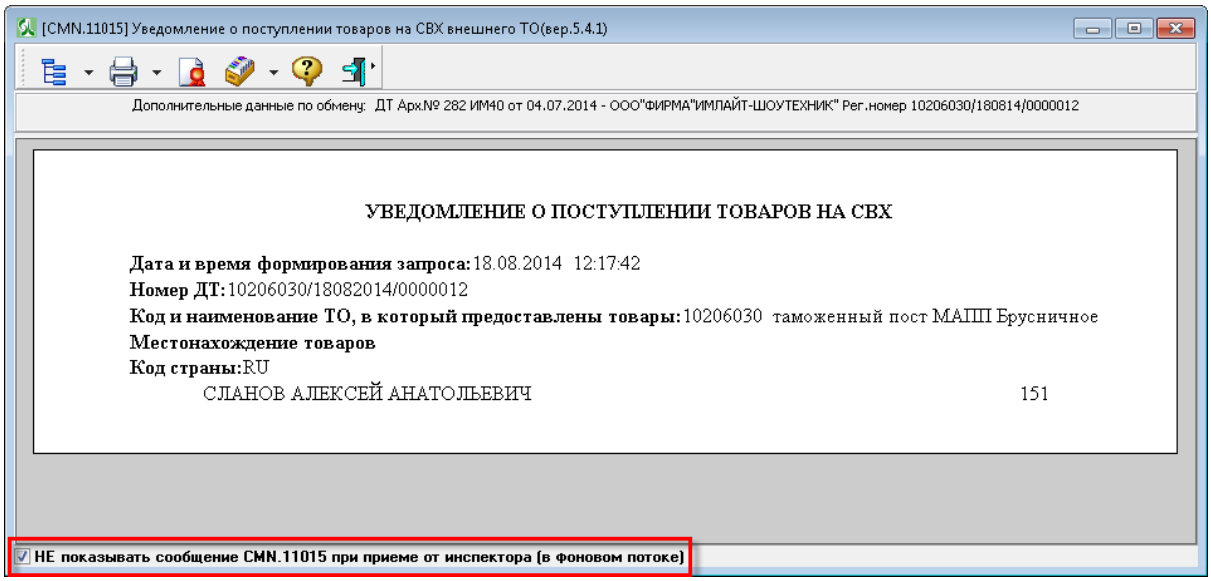

Когда процедура декларирования перейдет в состояние «Документальная проверка ПРД завершена», необходимо отправить сообщение «Уведомление о прибытии товарной партии» (фактически оправки сообщения не происходит, сообщение только формируется в XML).

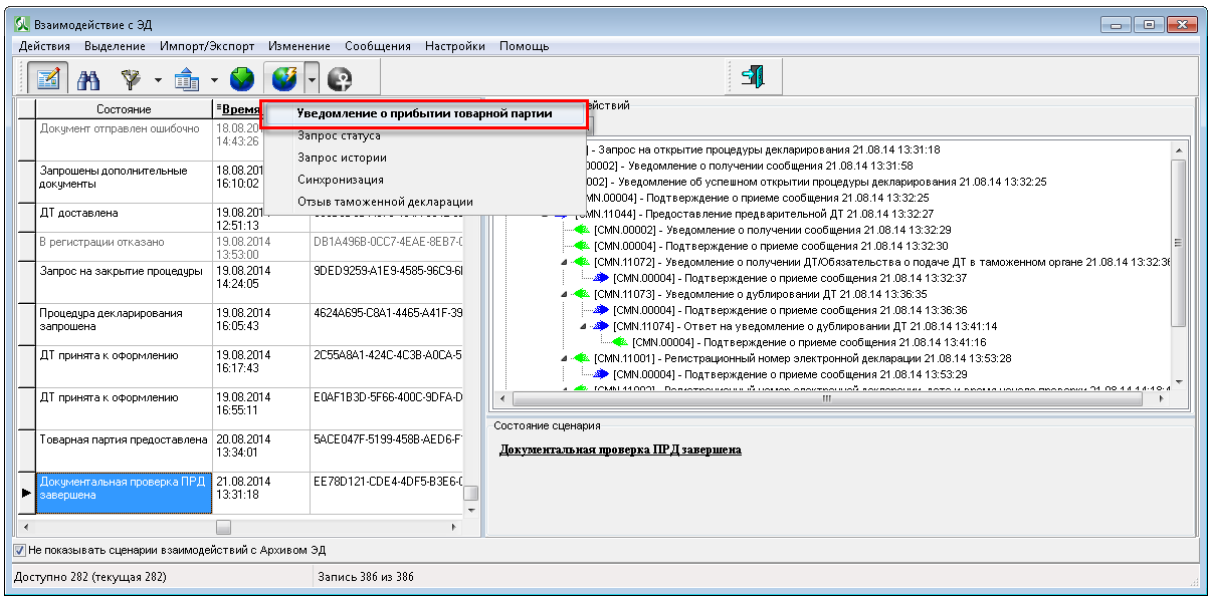

После получения в АРМ Феанор сообщения CMN.11015 будет автоматически сформировано и отправлено сообщение CMN.11049 (Уведомление о прибытии товарной партии (измененая предварительная ДТ) ИМ).

4.24 Запрос информации о таможенном органе, в зоне деятельности которого находятся товары

Перед передачей из АПС «Электронное представление сведений» сообщения, содержащее решение, принятое по товарам (выпуск товаров, отказ в выпуске, выпуск под обеспечение), АПС «Электронное представление сведений» осуществляет запрос информации о таможенном органе, в зоне деятельности которого находятся товары. При этом выполняются следующие операции:

- АПС «Электронное представление сведений» направляет в информационную систему декларанта сообщение CMN.11068. Процесс переходит в статус «Запрошена информация о размещении товара»;
- Информационная система декларанта направляет в АПС «Электронное представление сведений» сообщение CMN.11069. Процесс переходит в статус «Информация о размещении товара предоставлена».

Автоматическая отправка сообщения (CMN.11069)

В форме сообщения Информация о местонахождении товаров (CMN.11069) зачастую, декларантом заполняются только поля ФИО декларанта.

© 2021 SOFTLAND

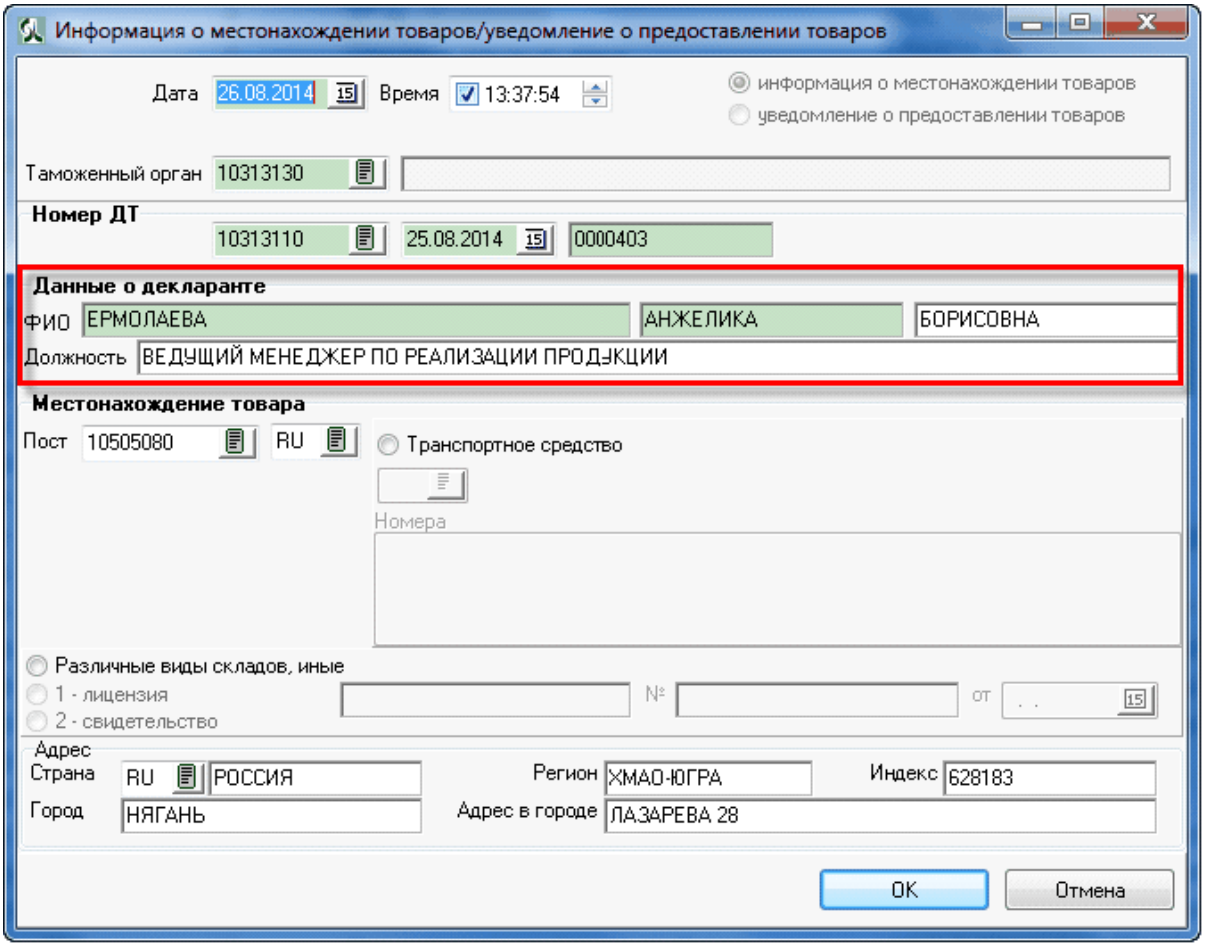

Т.к. эти данные находятся в 54 графе ДТ, то для автоматизации процесса заполнения, предусмотрена функция автоматического заполнения и отправки сообщения

Если процедура декларирования была открыта с использованием удаленного поста, то при приостановке выпуска, декларанту будет направлено сообщение «Запрос о реквизитах таможенного органа, в зоне деятельности которого находятся товары» (CMN.11068).

В ответ декларант должен отправить сообщение «Информация о таможенном органе, в зоне деятельности которого находятся товары» (CMN.11069).

Для автоматической отправки сообщения сделайте следующее:

Главная панель управления > Взаимодействие с ЭД

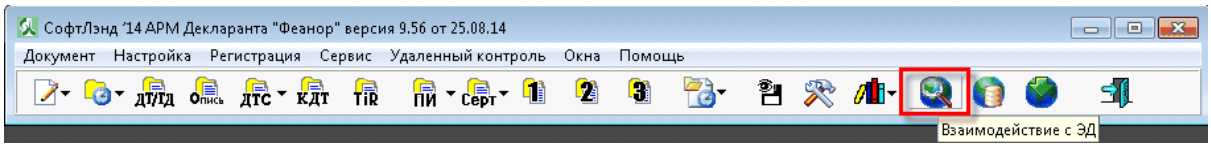

В любой процедуре декларирования, где есть сообщение «Запрос о реквизитах таможенного органа, в зоне деятельности которого находятся товары» (CMN.11068), кликнуть правой кнопкой мыши на сообщении и выбрать пункт меню «Показать сообщение».

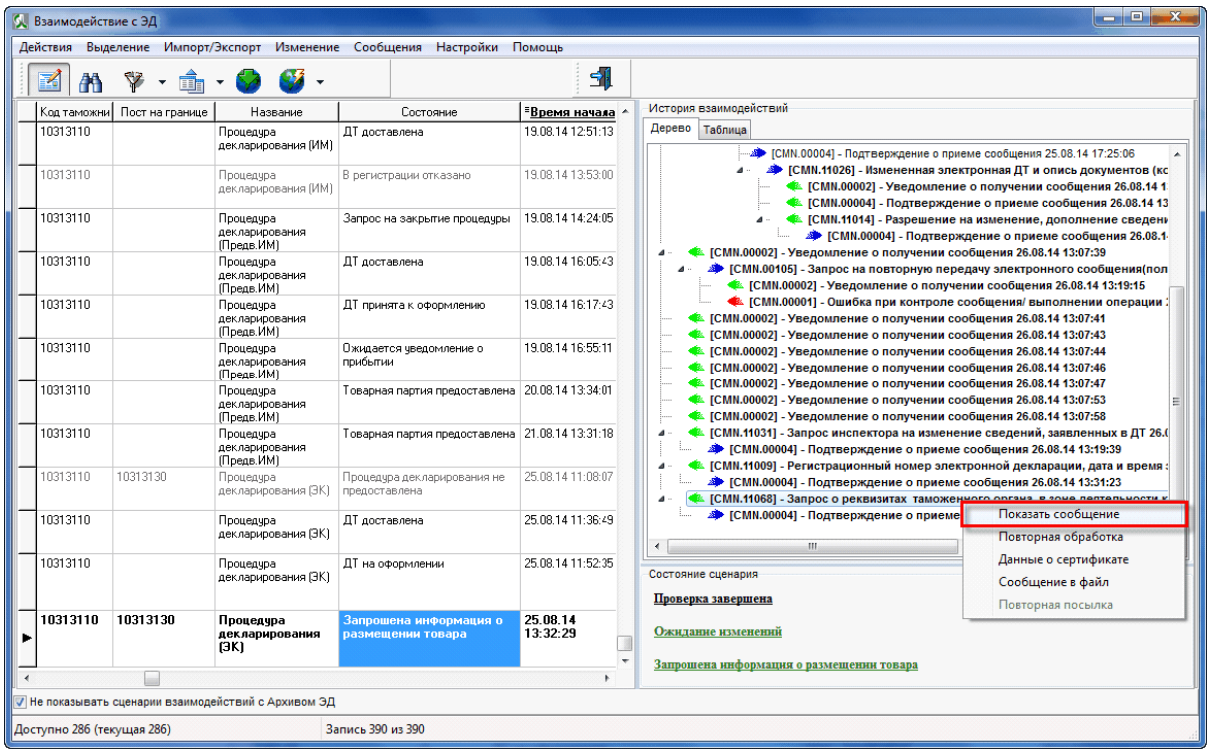

В окне «Запрос о реквизитах таможенного органа, в зоне деятельности которого находятся товары» (CMN.11068), в левом нижнем углу формы поставьте галочку «НЕ показывать сообщение CMN.11068…»

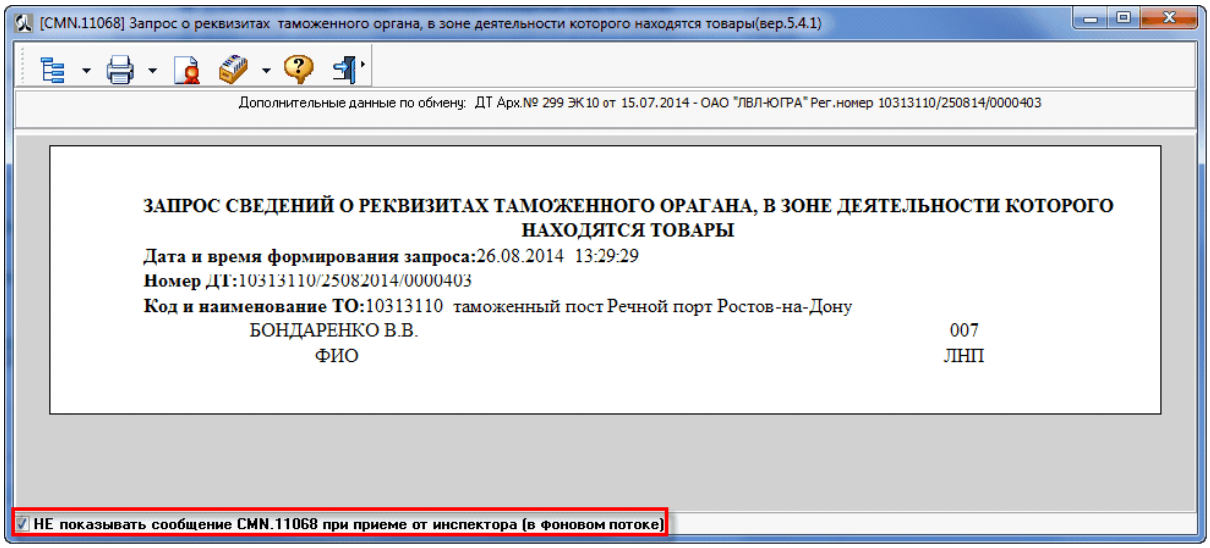

4.25 Выпуск ДТ

По принятию решения инспектором о выпуске ДТ, декларанту приходит сообщение с результатом.

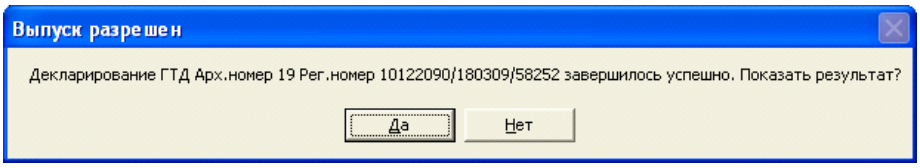

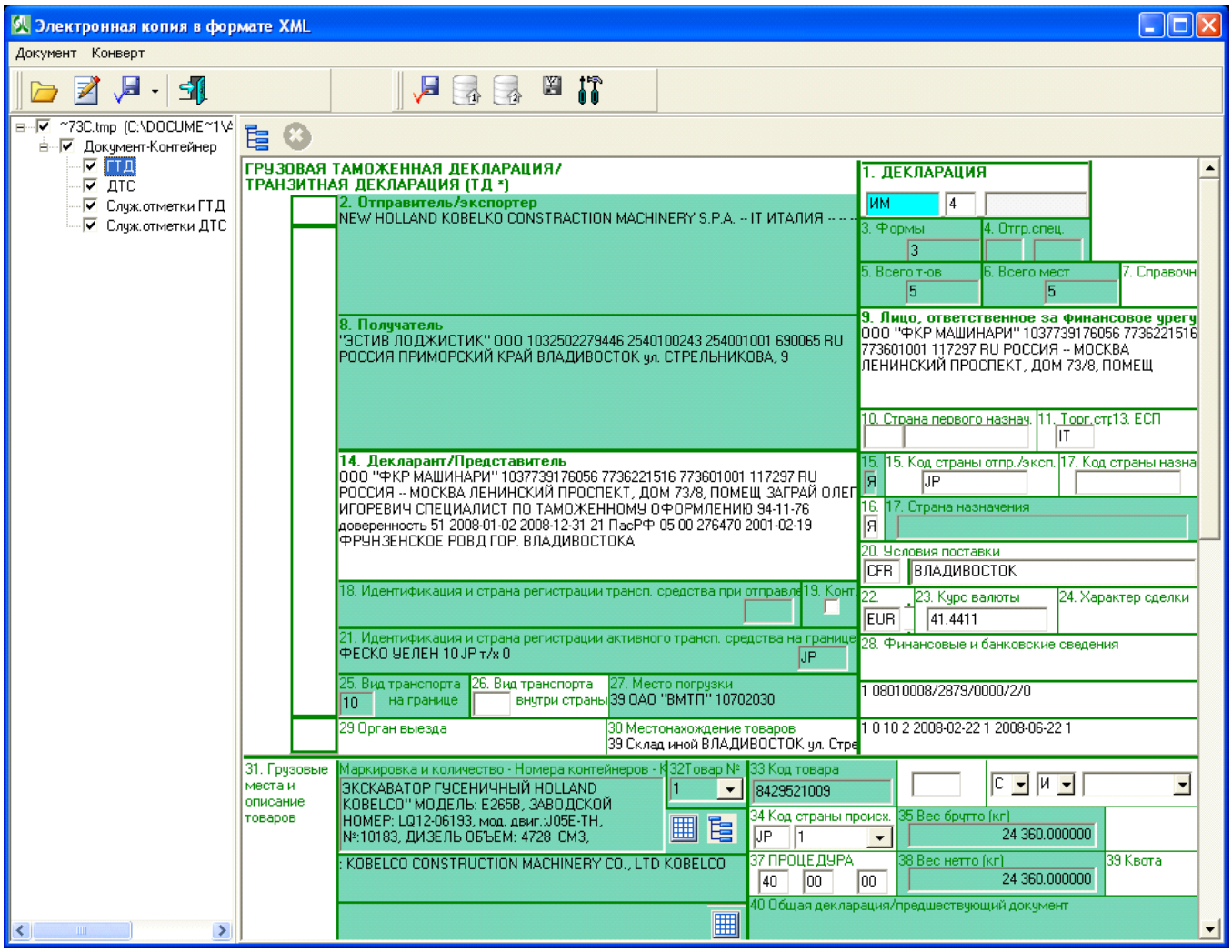

4.26 Условный выпуск

В случае если принято решение 20 – условный выпуск и ни по одному товару, заявленному в ДТ, не принято решение 11- выпуск при условии под обеспечения уплаты таможенных платежей процедура переходит в статус «Условный выпуск».

В служебных отметках ДТ проставляются отметки об условном выпуске товаров. Процедура декларирования на этом не завершается. ДТ остается на контроле.

Передача решения об условном выпуске возможно в случаях, когда процедура декларирования находится в следующих статусах:

- Проверка ДТ завершена;
- Товарная партия предоставлена;
- Условный выпуск товаров;

- Выпуск приостановлен;
- Выпуск под обеспечение.

В данном состоянии возможны следующие операции:

- Внесение изменений;
- Запрос и предоставление документов;
- Дополнительные проверки;
- Решение корректировки ТС;
- Решение о классификации товара по ТН ВЭД;
- Досмотр товаров.

В случае принятия решения о выпуске товаров в свободное обращение после условного выпуска выполняется сценарий «Передача ДТ с отметками о выпуске». В служебных отметках ДТ проставляются отметки о выпуске товаров.

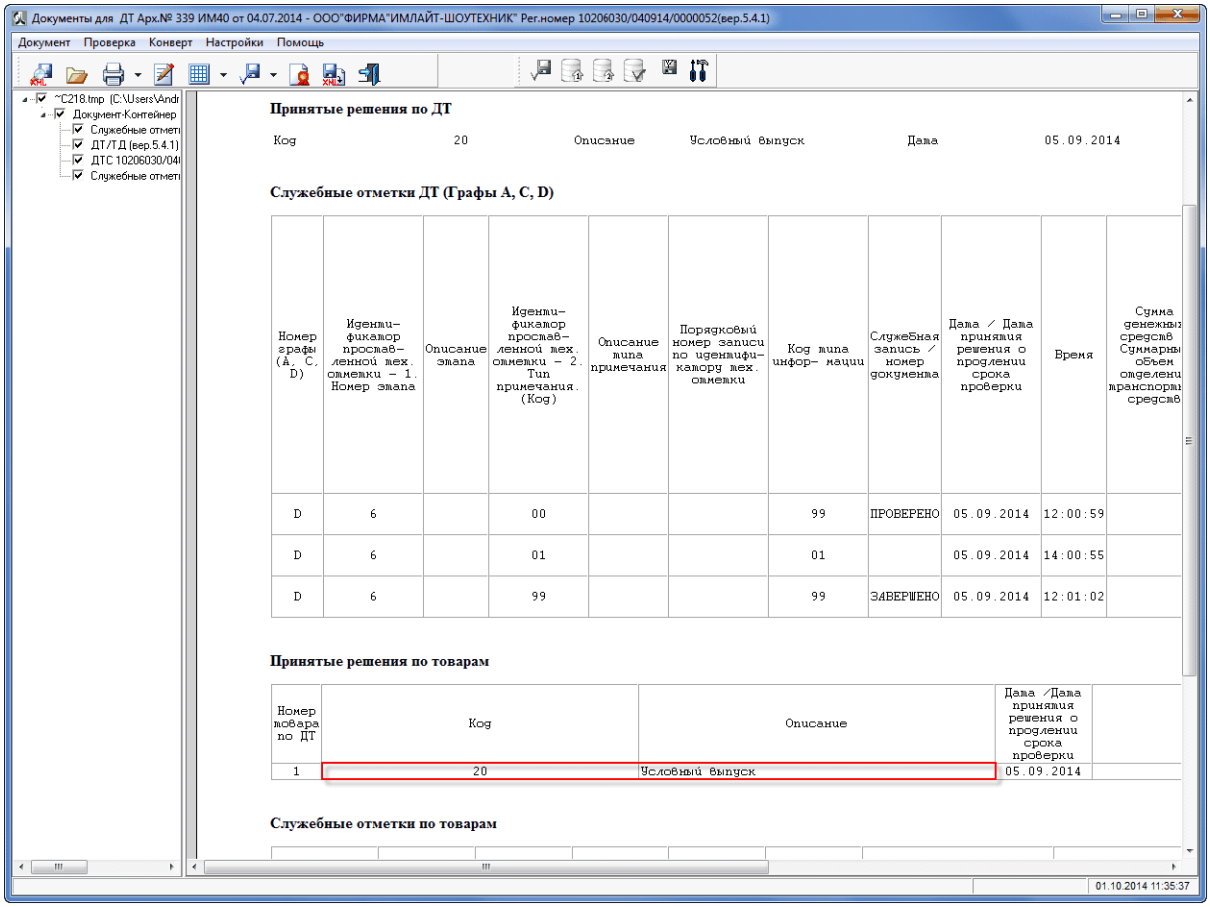

4.27 Выпуск под обеспечение

В случае если по одному товару, заявленному в ДТ, принято решение 11- выпуск при условии под обеспечения уплаты таможенных платежей процедура переходит в статус «Выпуск под обеспечение».

В служебных отметках ДТ проставляются отметки о выпуске товаров под обеспечение. Процедура декларирования на этом не завершается. ДТ остается на контроле.

Передача решения о выпуске товаров под обеспечение возможно в случаях, когда процедура декларирования находится в следующих статусах:

- Проверка ДТ завершена;
- Товарная партия предоставлена;
- Выпуск приостановлен;
- Условный выпуск товаров;
- Частичный выпуск товаров.

В данном состоянии возможны следующие операции:

- Внесение изменений;
- Запрос и предоставление дополнительных электронных документов;
- Дополнительные проверки;
- Решение корректировки ТС;
- Решение о классификации товара по ТН ВЭД;
- Досмотр товаров.

В случае принятия окончательного решения о помещении товаров под процедуру ИМ после выпуска товаров под обеспечение выполняется сценарий «Передача декларанту решения по товарам». В служебных отметках ДТ проставляются отметки о помещении товаров под таможенную процедуру.

От автоматизированной системы таможенных органов приходит сообщение CMN.11101 и процедура декларирования переходит в состояние "Выпуск под обеспечение".

© 2021 SOFTLAND

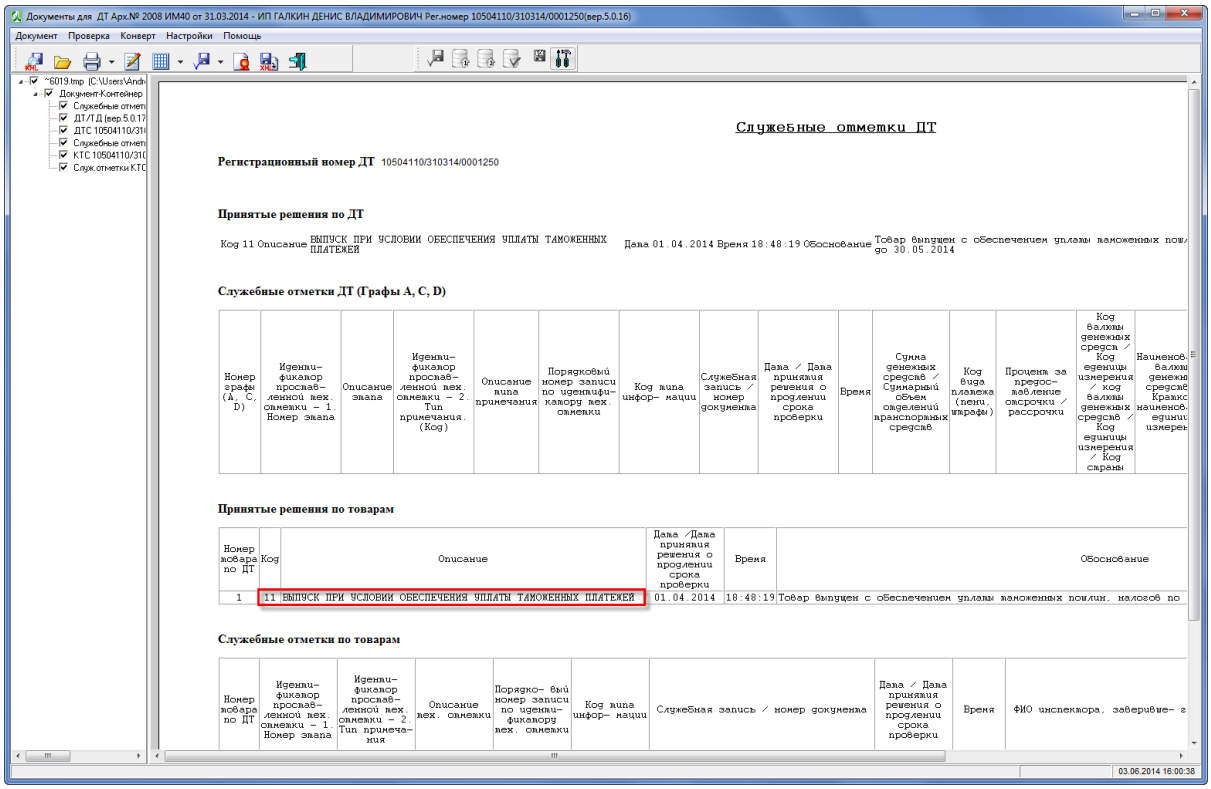

4.28 Посылка изменений после выпуска ДТ

Для того, что бы послать изменения по процедуре взаимодействия со статусом "Выпуск разрешен", сначала необходимо возобновить сценарий.

Взаимодействие с ЭД > Включить режим редактирования > Измениения > Возобновить сценарий. Или нажать кнопку

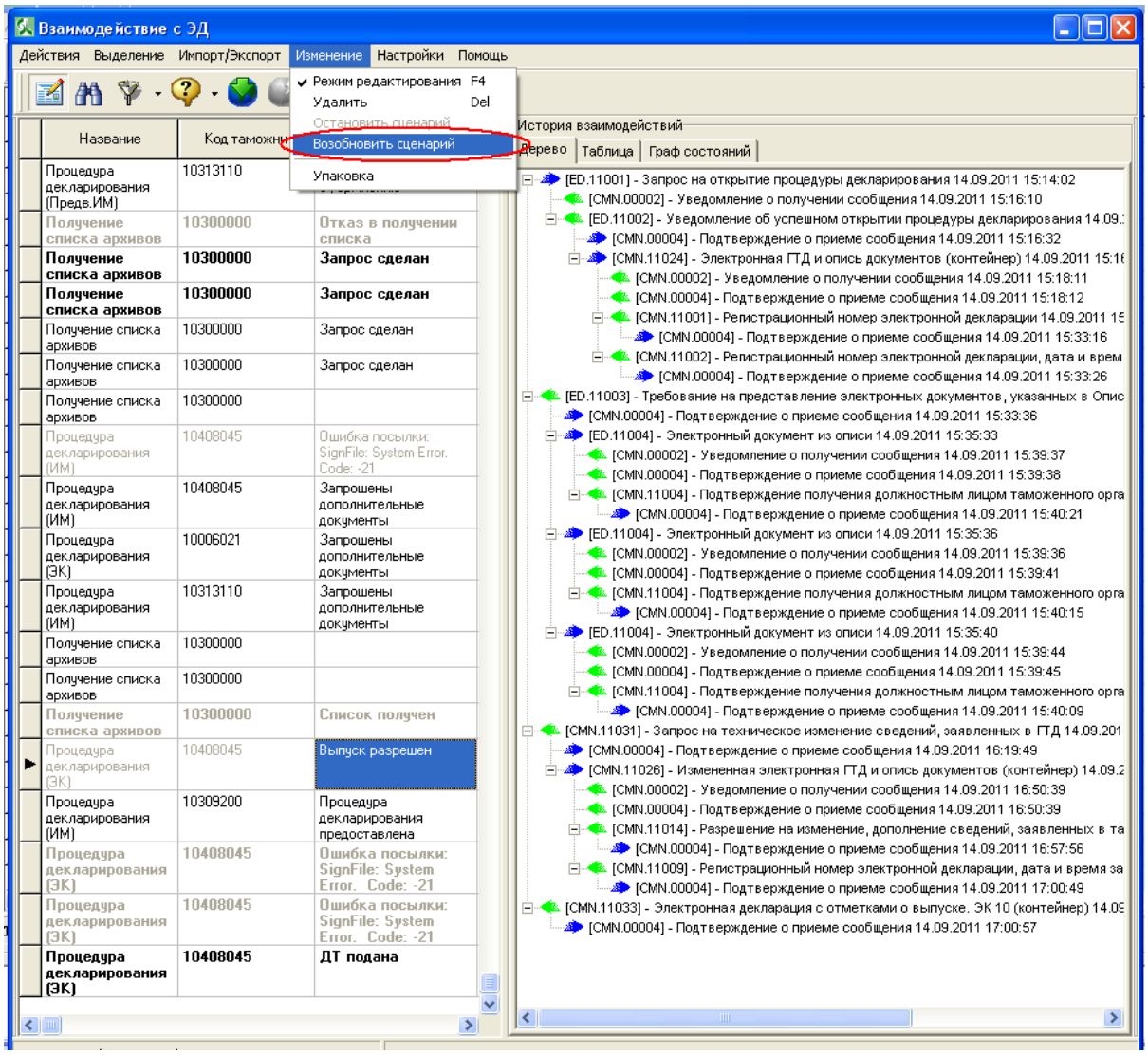
Взаимодействие с ЭД
Действия
Выделение
Импорт/Экспорт
Изменение
Настройки
Помощь
Режим редактирования F4
Удалить Del
Остановить сценарий
Возобновить сценарий
Упаковка
Название
Код таможни
Процедура декларирования (Предв.ИМ) 10313110
Получение списка архивов 10300000 Отказ в получении списка
Получение списка архивов 10300000 Запрос сделан
Получение списка архивов 10300000 Запрос сделан
Получение списка архивов 10300000 Запрос сделан
Получение списка архивов 10300000 Запрос сделан
Получение списка архивов 10300000
Процедура декларирования (ИМ) 10408045 Ошибка посылки: SignFile: System Error. Code: -21
Процедура декларирования (ИМ) 10408045 Запрошены дополнительные документы
Процедура декларирования (ЭК) 10006021 Запрошены дополнительные документы
Процедура декларирования (ИМ) 10313110 Запрошены дополнительные документы
Получение списка архивов 10300000
Получение списка архивов 10300000
Получение списка архивов 10300000 Список получен
Процедура декларирования (ЭК) 10408045 Выпуск разрешен
Процедура декларирования (ИМ) 10309200 Процедура декларирования предоставлена
Процедура декларирования (ЭК) 10408045 Ошибка посылки: SignFile: System Error. Code: -21
Процедура декларирования (ЭК) 10408045 Ошибка посылки: SignFile: System Error. Code: -21
Процедура декларирования (ЭК) 10408045 ДТ подана
История взаимодействий
Дерево
Таблица
Граф состояний
[ED.11001] - Запрос на открытие процедуры декларирования 14.09.2011 15:14:02
[CMN.00002] - Уведомление о получении сообщения 14.09.2011 15:16:10
[ED.11002] - Уведомление об успешном открытии процедуры декларирования 14.09.
[CMN.00004] - Подтверждение о приеме сообщения 14.09.2011 15:16:32
[CMN.11024] - Электронная ГТД и опись документов (контейнер) 14.09.2011 15:1
[CMN.00002] - Уведомление о получении сообщения 14.09.2011 15:18:11
[CMN.00004] - Подтверждение о приеме сообщения 14.09.2011 15:18:12
[CMN.11001] - Регистрационный номер электронной декларации 14.09.2011 15
[CMN.00004] - Подтверждение о приеме сообщения 14.09.2011 15:33:16
[CMN.11002] - Регистрационный номер электронной декларации, дата и врем
[CMN.00004] - Подтверждение о приеме сообщения 14.09.2011 15:33:26
[ED.11003] - Требование на представление электронных документов, указанных в Опис
[CMN.00004] - Подтверждение о приеме сообщения 14.09.2011 15:33:36
[ED.11004] - Электронный документ из описи 14.09.2011 15:35:33
[CMN.00002] - Уведомление о получении сообщения 14.09.2011 15:39:37
[CMN.00004] - Подтверждение о приеме сообщения 14.09.2011 15:39:38
[CMN.11004] - Подтверждение получения должностным лицом таможенного орга
[CMN.00004] - Подтверждение о приеме сообщения 14.09.2011 15:40:21
[ED.11004] - Электронный документ из описи 14.09.2011 15:35:36
[CMN.00002] - Уведомление о получении сообщения 14.09.2011 15:39:36
[CMN.00004] - Подтверждение о приеме сообщения 14.09.2011 15:39:41
[CMN.11004] - Подтверждение получения должностным лицом таможенного орга
[CMN.00004] - Подтверждение о приеме сообщения 14.09.2011 15:40:15
[ED.11004] - Электронный документ из описи 14.09.2011 15:35:40
[CMN.00002] - Уведомление о получении сообщения 14.09.2011 15:39:44
[CMN.00004] - Подтверждение о приеме сообщения 14.09.2011 15:39:45
[CMN.11004] - Подтверждение получения должностным лицом таможенного орга
[CMN.00004] - Подтверждение о приеме сообщения 14.09.2011 15:40:09
[CMN.11031] - Запрос на техническое изменение сведений, заявленных в ГТД 14.09.201
[CMN.00004] - Подтверждение о приеме сообщения 14.09.2011 16:19:49
[CMN.11026] - Измененная электронная ГТД и опись документов (контейнер) 14.09.2
[CMN.00002] - Уведомление о получении сообщения 14.09.2011 16:50:39
[CMN.00004] - Подтверждение о приеме сообщения 14.09.2011 16:50:39
[CMN.11014] - Разрешение на изменение, дополнение сведений, заявленных в та
[CMN.00004] - Подтверждение о приеме сообщения 14.09.2011 16:57:56
[CMN.11009] - Регистрационный номер электронной декларации, дата и время за
[CMN.00004] - Подтверждение о приеме сообщения 14.09.2011 17:00:49
[CMN.11033] - Электронная декларация с отметками о выпуске. ЭК 10 (контейнер) 14.09
[CMN.00004] - Подтверждение о приеме сообщения 14.09.2011 17:00:57

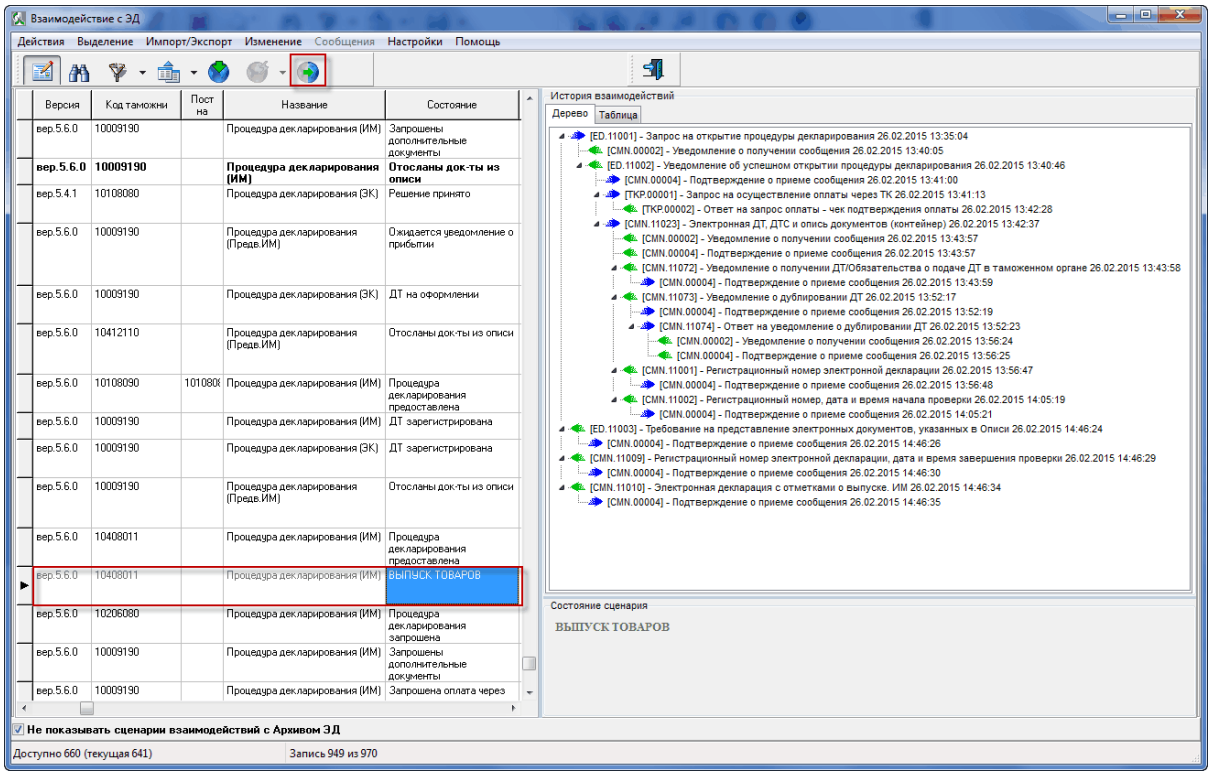

Затем послать сообщение "Отправка изменений".

Взаимодействие с ЭД > Посылка сообщения > Отправка изменений после выпуска по инициативе декларанта.

Или из Архива ДТ. **Архив ДТ - Посылка сообщения > Отправка изменений после выпуска по инициативе декларанта.**

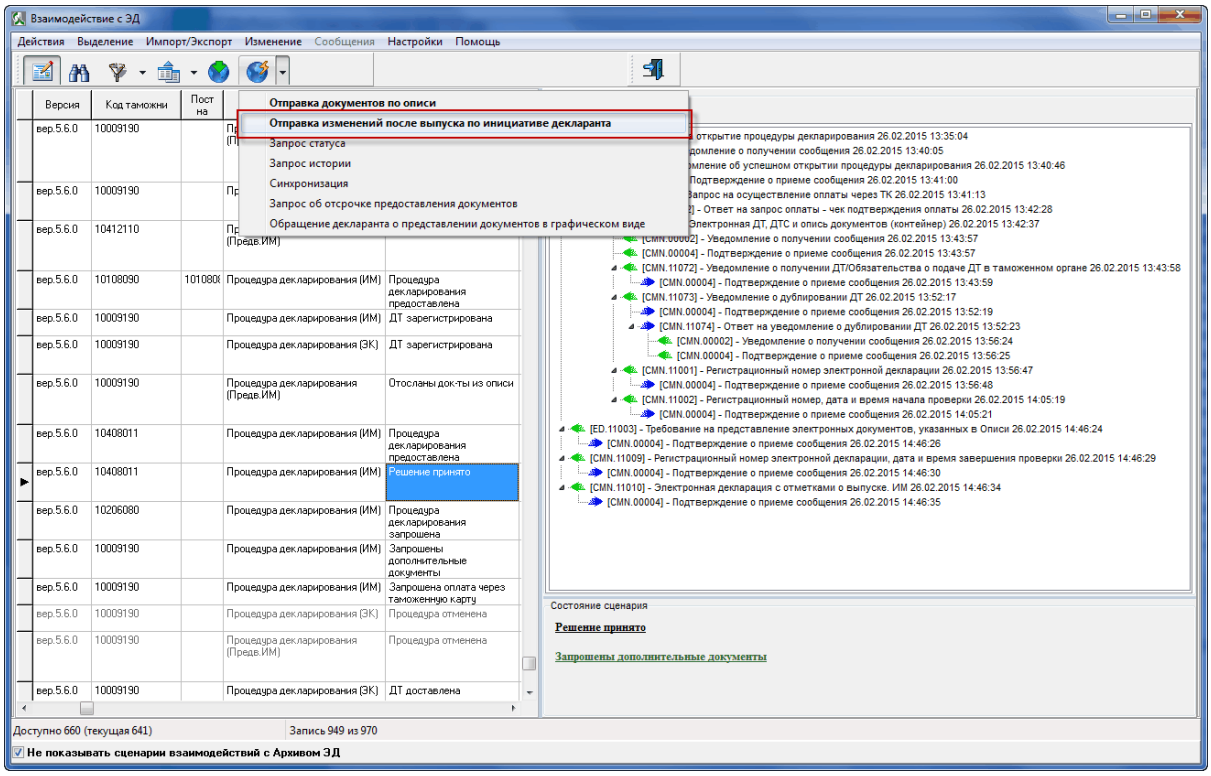

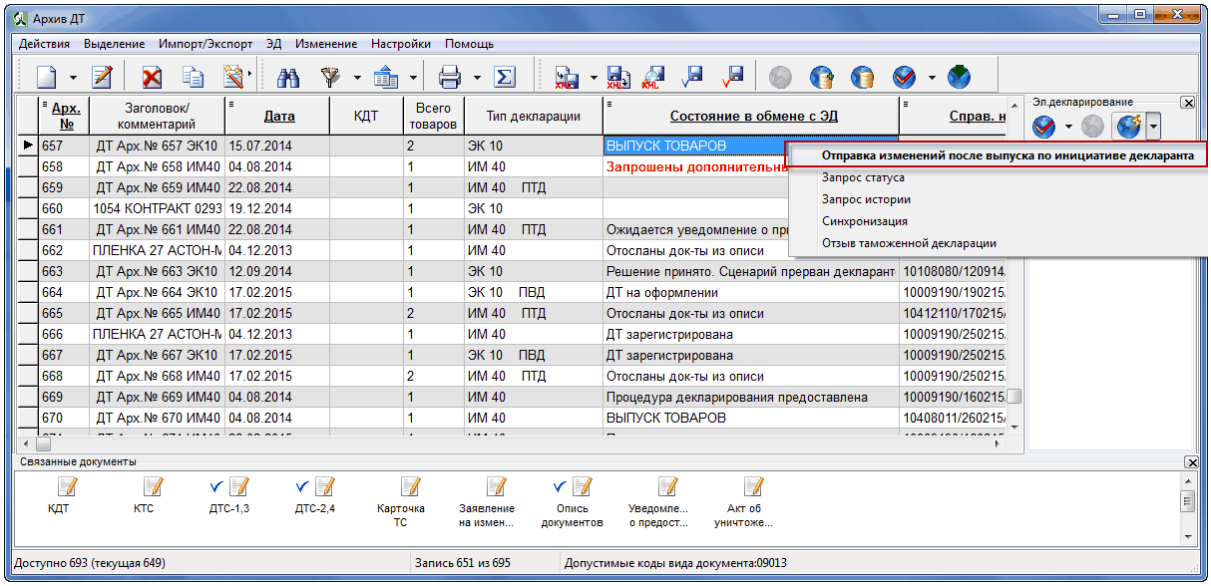

4.29 Решения о корректировке таможенной стоимости после выпуска товаров

Процесс информационного взаимодействия при передаче в информационную систему декларанта решения о корректировке таможенной стоимости происходит по следующему сценарию:

1. Автоматизированная система таможенных органов передает в информационную систему декларанта сообщение CMN.11107.
2. В случае успешного приема сообщения CMN.11107 информационная система декларанта направляет в автоматизированную систему таможенных органов сообщение CMN.00004, содержащее технологический документ Result. (ResultCode = 00.00000.00).
3. В случае возникновения ошибки при приеме сообщения CMN.11107 информационная система декларанта направляет в автоматизированную систему таможенных органов сообщение CMN.00001, содержащее технологический документ Result (ResultCode > 00.00000.00).
4. При получении решения о корректировке таможенной стоимости, декларант в своей информационной системе формирует и направляет в автоматизированную систему таможенных органов сообщение CMN.11108.
5. Автоматизированная система таможенных органов считывает сообщение из транспортной очереди и направляет в информационную систему декларанта сообщение CMN.00002, содержащее технологический документ Result. (ResultCode = 00.00000.00).
6. В случае успешной обработки сообщения CMN.11108 автоматизированная система направляет в информационную систему декларанта сообщение CMN.00004, содержащее технологический документ Result. (ResultCode = 00.00000.00).
7. В случае возникновения ошибки при обработке сообщения CMN.11108 автоматизированная система направляет в информационную систему декларанта сообщение CMN.00001, содержащее технологический документ Result (ResultCode > 00.00000.00).

В АРМ "Феанор" получаем сообщение CMN.11107 (Решение о корректировке таможенной стоимости после выпуска товаров)

© 2021 SOFTLAND

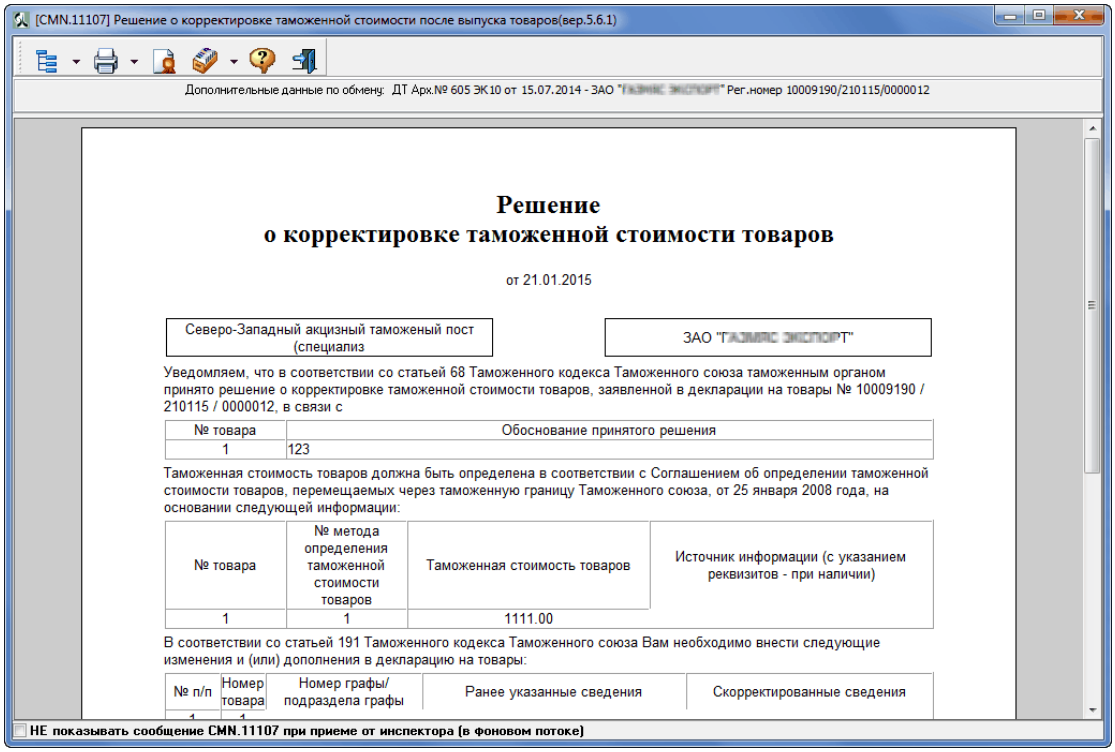

АРМ "Феанор" автоматически отправит CMN.11108 (Подтверждение декларанта о получении электронных документов из таможенного органа).

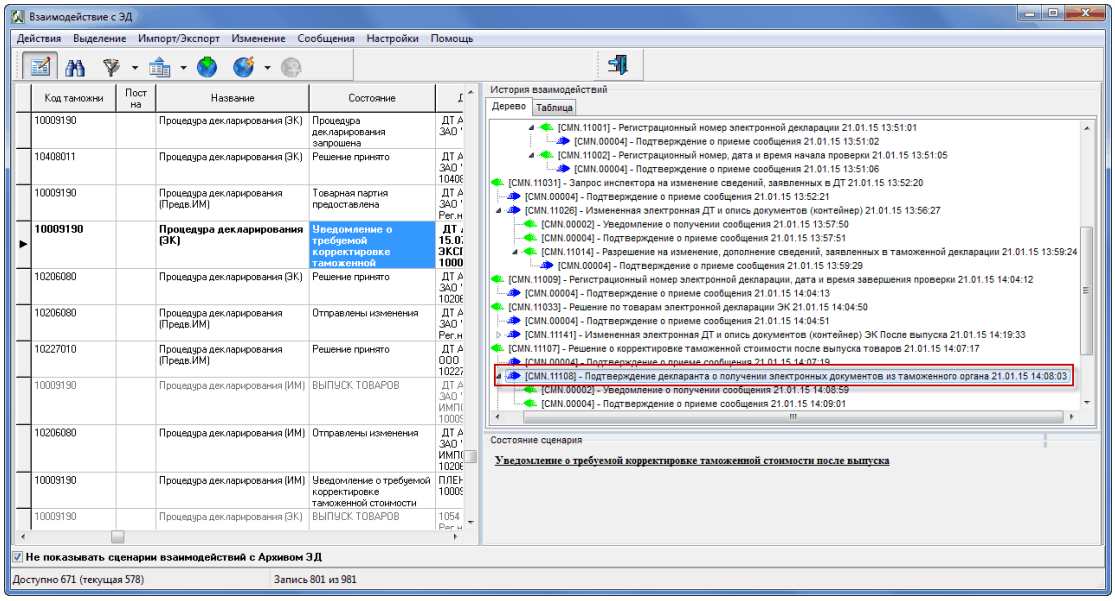

Декларанту необходимо внести соответсвующие изменения в документы и отправить изменения.

Взаимодействие с ЭД > > Посылка сообщения > Отправка изменений

Или из Архива ДТ. **Архив ДТ - Посылка сообщения > Отправка изменений**

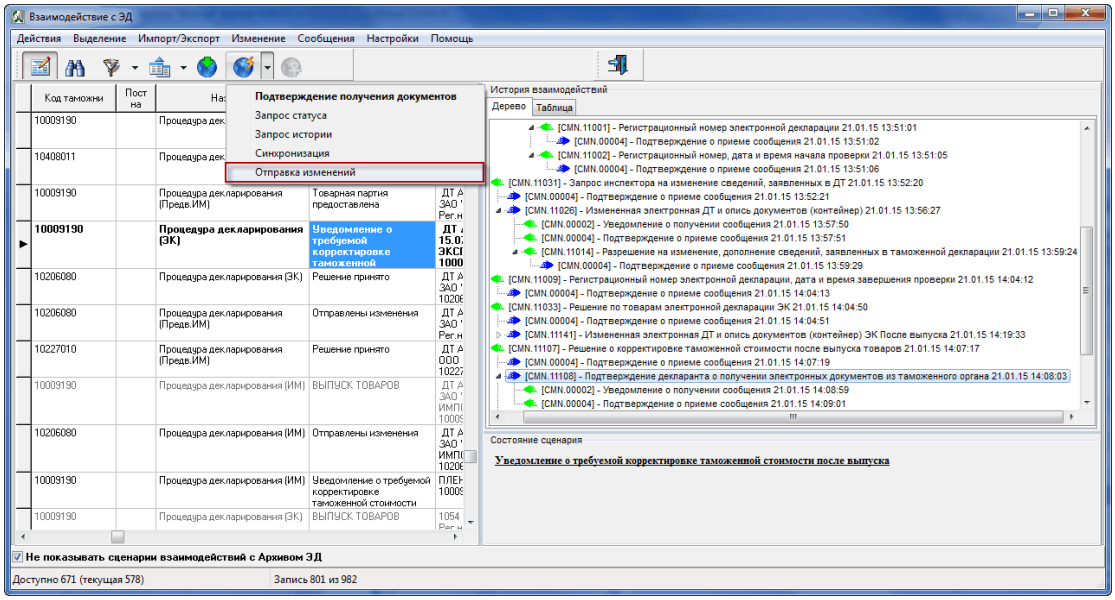

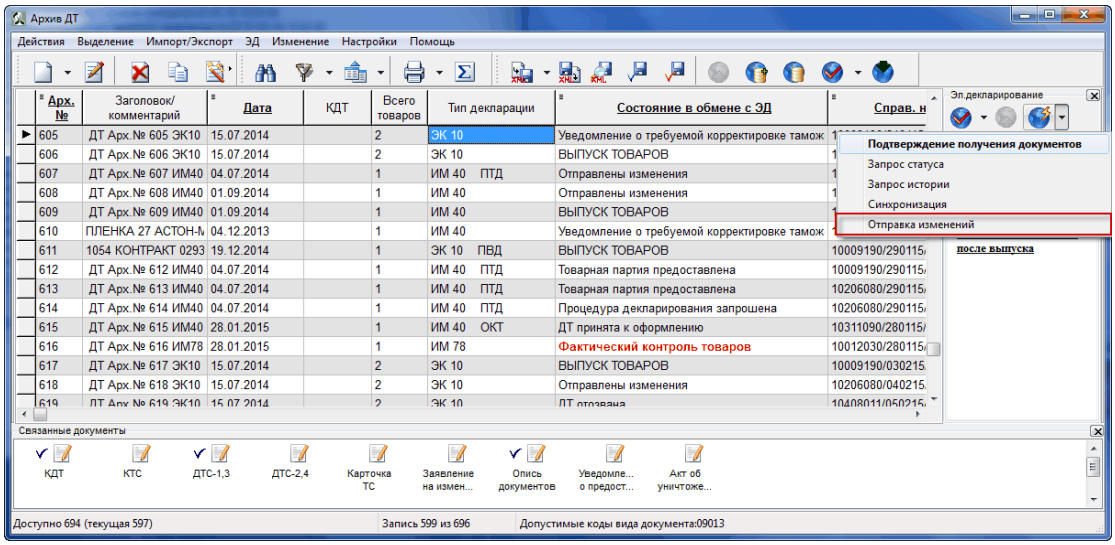

4.30 Уведомление о вывезенном товаре

Передача уведомления о вывезенных товарах.

Уведомление о вывезенных товарах может быть передано после принятия решения о выпуске товаров, в состоянии «Решение по товарам принято» и «Корректировка ТС».

Процесс информационного взаимодействия при передаче уведомления о вывезенных товарах происходит по следующему сценарию:

1. Информационная система декларанта направляет в автоматизированную систему таможенных органов сообщение CMN.11162.
2. Автоматизированная система таможенных органов считывает сообщение из транспортной очереди и направляет в информационную систему декларанта сообщение CMN.00002, содержащее технологический документ Result. (ResultCode = 00.00000.00) .
3. В случае успешного приема сообщения CMN.11162 автоматизированная система таможенных органов направляет в информационную систему декларанта сообщение CMN.00004, содержащее технологический документ Result. (ResultCode = 00.00000.00).
4. В случае возникновения ошибки при приеме сообщения CMN.11162 автоматизированная система таможенных органов направляет в информационную систему декларанта сообщение CMN.00001.

Передача уведомления о вывезенных товарах.

Уведомление о вывезенных товарах может быть передано после принятия решения о выпуске товаров, в состоянии «Решение по товарам принято» и «Корректировка ТС».

Процесс информационного взаимодействия при передаче уведомления о вывезенных товарах происходит по следующему сценарию:

1. Информационная система декларанта направляет в автоматизированную систему таможенных органов сообщение CMN.11162.
2. Автоматизированная система таможенных органов считывает сообщение из транспортной очереди и направляет в информационную систему декларанта сообщение CMN.00002, содержащее технологический документ Result. (ResultCode = 00.00000.00) .
3. В случае успешного приема сообщения CMN.11162 автоматизированная система таможенных органов направляет в информационную систему декларанта сообщение CMN.00004, содержащее технологический документ Result. (ResultCode = 00.00000.00).
4. В случае возникновения ошибки при приеме сообщения CMN.11162 автоматизированная система таможенных органов направляет в информационную систему декларанта сообщение CMN.00001.

© 2021 SOFTLAND

Для отправки сообщения "Уведомления о вывезенных товарах", перейдите из Архива ДТ во Взаимодействие с ЭД.

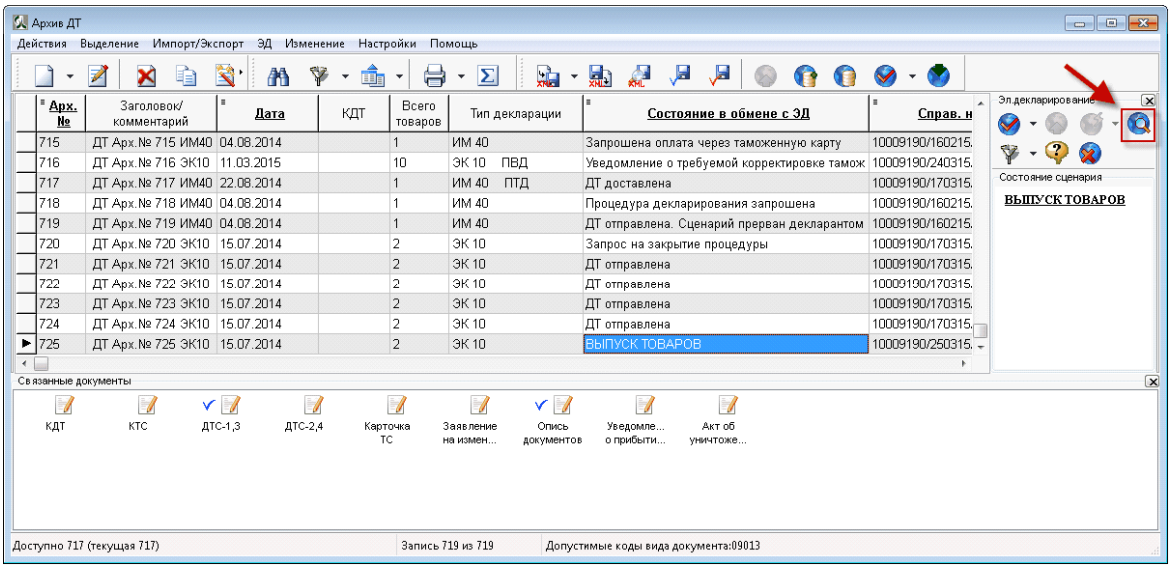

Нажмите кнопку Возобновить сценарий.

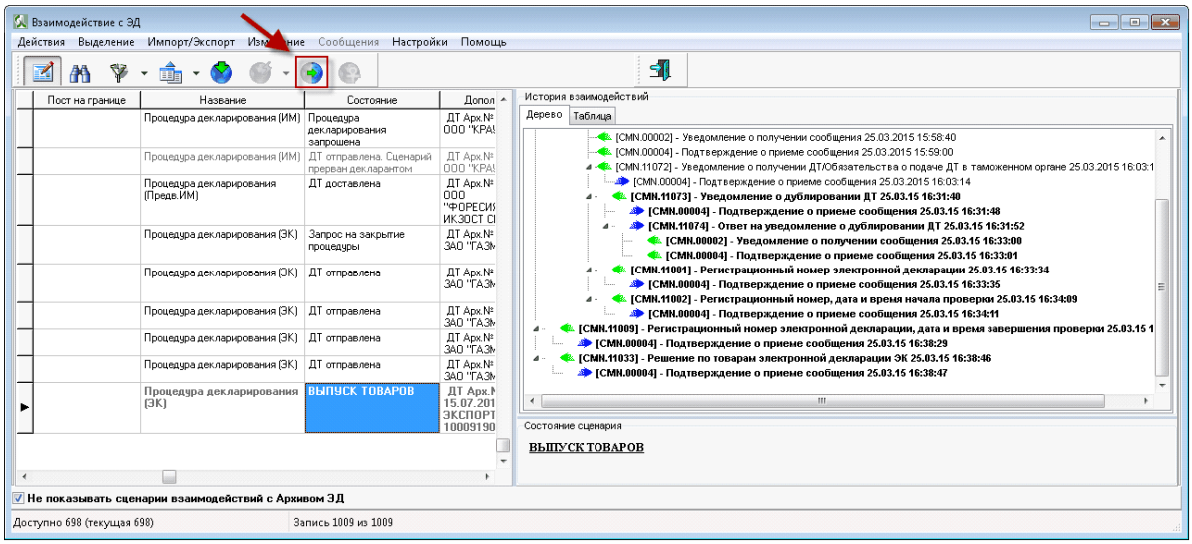

Выберете из списка Уведомление о вывезеном товаре

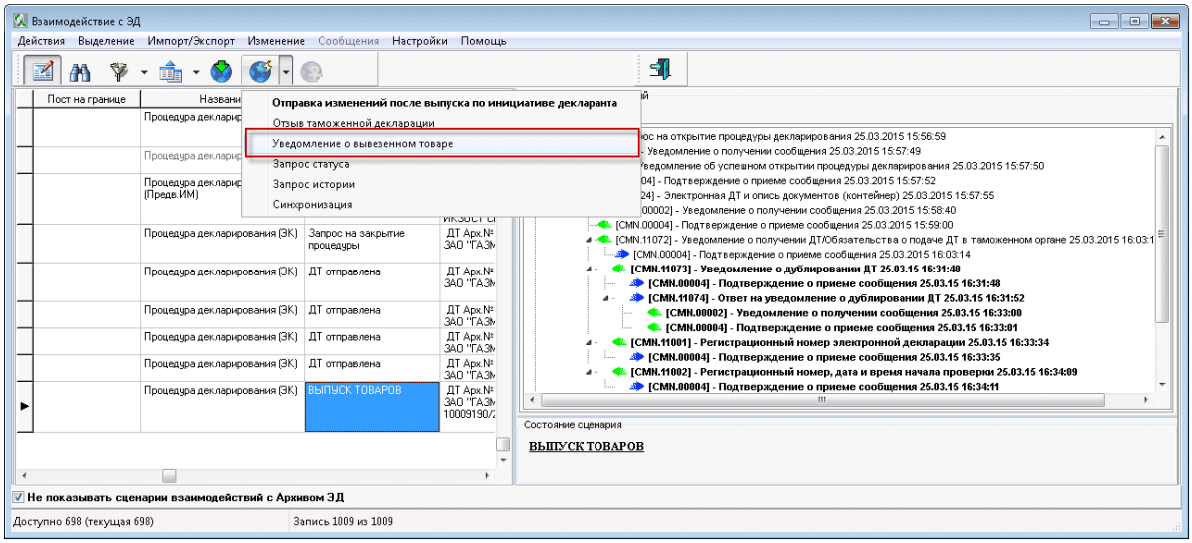

Нажмите "Создать".

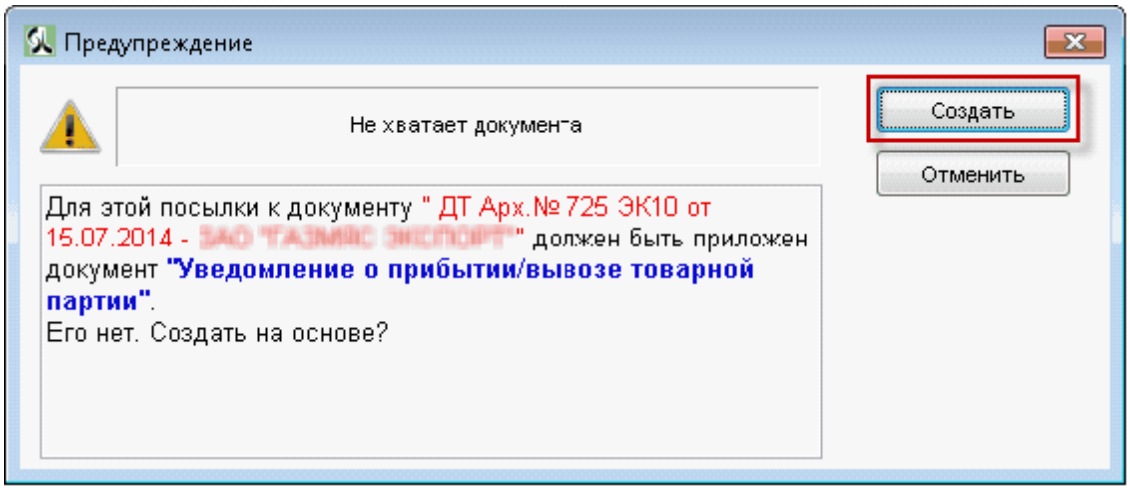

Нажмите "Да".

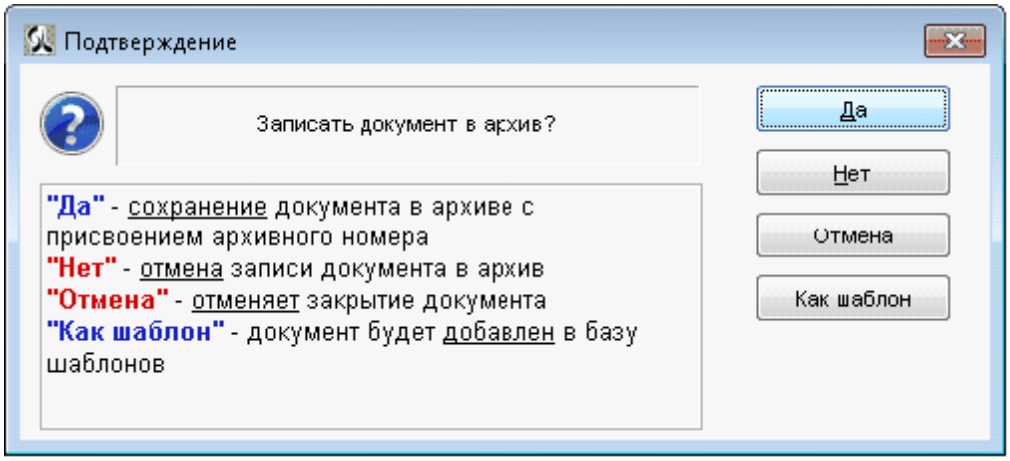

Нажмите "Закрыть"

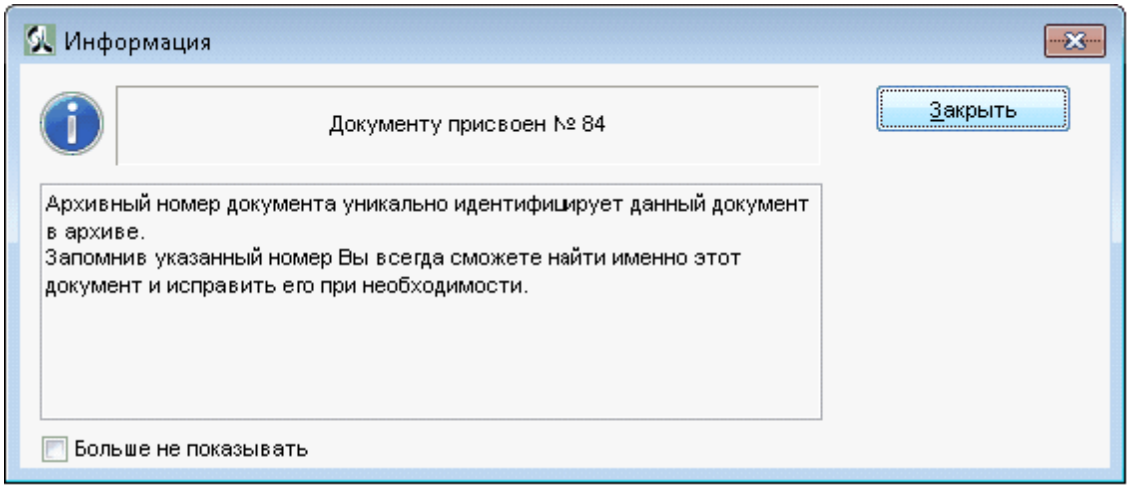

После нажатия кнопки "Закрыть", произойдет отправка сообщения CMN.11162

4.31 Запрос истории

Для того, что бы посмотреть какие сообщения проходили через АПС "Электронное предоставление сведений" в АРМ декларанта "Феанор" реализована функция "Запрос истории".

В **архиве ДТ/ТД** нажать кнопку **"Посылка сообщения" > "Запрос истории".**

© 2021 SOFTLAND

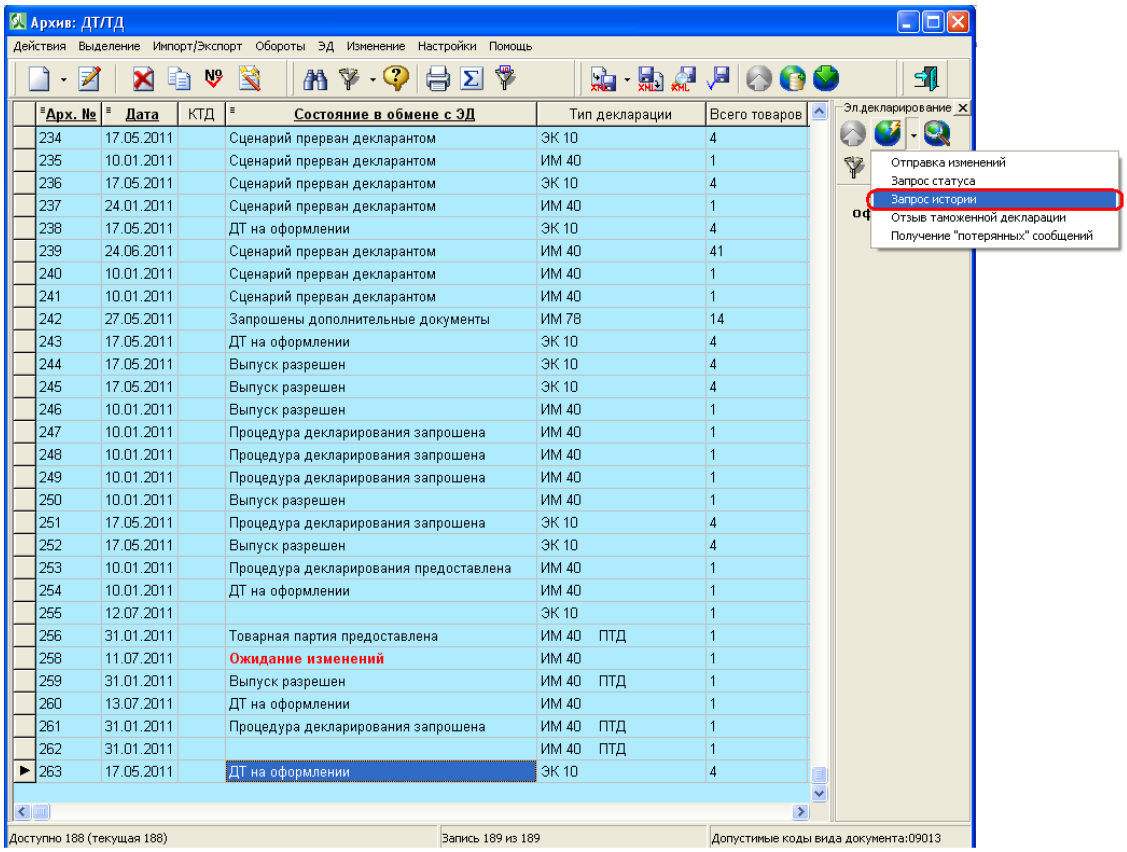

На запрос истории будет получено сообщение ([CMN.00104] - Информация об истории процедуры декларирования) со списком сообщений.

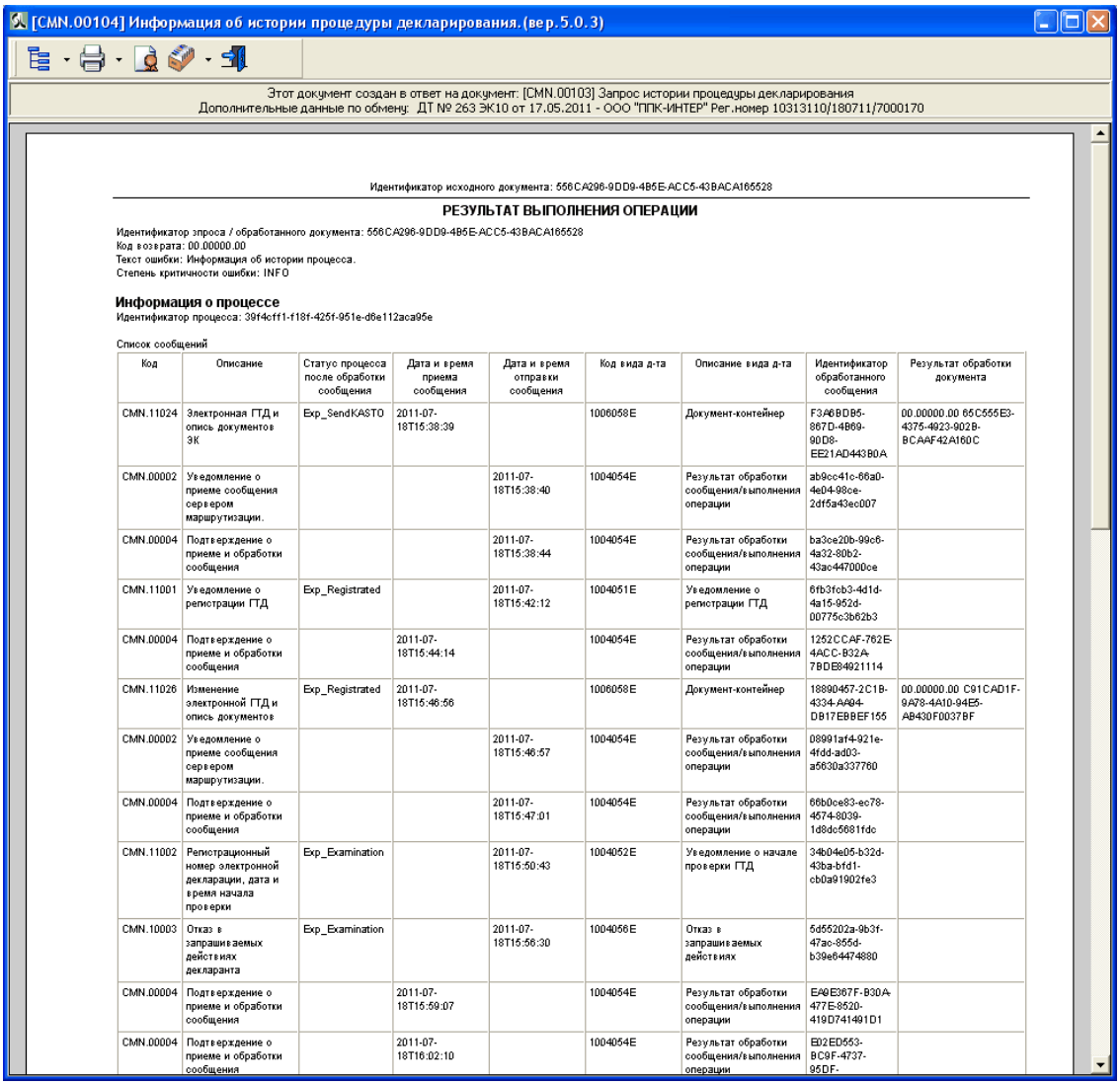

[CMN.00104] Информация об истории процедуры декларирования.(вер.5.0.3)

Этот документ создан в ответ на документ: [CMN.00103] Запрос истории процедуры декларирования
Дополнительные данные по обмену: ДТ № 263 ЭК10 от 17.05.2011 - ООО "ППК-ИНТЕР" Рег.номер 10313110/180711/7000170

Идентификатор исходного документа: 556CA296-9DD9-4B5E-ACC5-43BACA165528

РЕЗУЛЬТАТ ВЫПОЛНЕНИЯ ОПЕРАЦИИ

Идентификатор запроса / обработанного документа: 556CA296-9DD9-4B5E-ACC5-43BACA165528
Код возврата: 00.00000.00
Текст ошибки: Информация об истории процесса.
Степень критичности ошибки: INFO

Информация о процессе
Идентификатор процесса: 39f4cff1-f18f-425f-951e-d6e112aca95e

Список сообщений

Код	Описание	Статус процесса после обработки сообщения	Дата и время приема сообщения	Дата и время отправки сообщения	Код вида д-та	Описание вида д-та	Идентификатор обработанного сообщения	Результат обработки документа
CMN.11024	Электронная ГТД и опись документов ЭК	Exp_SendKASTO	2011-07-18T15:38:39		1006058E	Документ-контейнер	F3A6BDB5-867D-4B69-90D8-EE21AD443B0A	00.00000.00 65C555E3-4375-4923-902B-BCAAF42A160C
CMN.00002	Уведомление о приеме сообщения сервером маршрутизации.			2011-07-18T15:38:40	1004054E	Результат обработки сообщения/выполнения операции	ab9cc41c-66a0-4e04-98ce-2df5a43ec007	
CMN.00004	Подтверждение о приеме и обработки сообщения			2011-07-18T15:38:44	1004054E	Результат обработки сообщения/выполнения операции	ba3ce20b-99c6-4a32-80b2-43ac447D0Dce	
CMN.11001	Уведомление о регистрации ГТД	Exp_Registrated		2011-07-18T15:42:12	1004051E	Уведомление о регистрации ГТД	6fb3fcb3-4d1d-4a15-952d-00775c3b62b3	
CMN.00004	Подтверждение о приеме и обработки сообщения		2011-07-18T15:44:14		1004054E	Результат обработки сообщения/выполнения операции	1252CCAF-762E-4ACC-B32A-7BDE84921114	
CMN.11026	Изменение электронной ГТД и опись документов	Exp_Registrated	2011-07-18T15:46:56		1006058E	Документ-контейнер	18890457-2C1B-4334-AA04-DB17EBBEF155	00.00000.00 C91CAD1F-9A78-4A10-94E5-AB430F0037BF
CMN.00002	Уведомление о приеме сообщения сервером маршрутизации.			2011-07-18T15:46:57	1004054E	Результат обработки сообщения/выполнения операции	08991af4-921e-4fdd-ad03-a5630a337760	
CMN.00004	Подтверждение о приеме и обработки сообщения			2011-07-18T15:47:01	1004054E	Результат обработки сообщения/выполнения операции	66b0ce83-ec78-4574-8039-1d8dc5681fdc	
CMN.11002	Регистрационный номер электронной декларации, дата и время начала проверки	Exp_Examination		2011-07-18T15:50:43	1004052E	Уведомление о начале проверки ГТД	34b04e05-b32d-43ba-bfd1-cb0a91902fe3	
CMN.10003	Отказ в запрашиваемых действиях декларанта	Exp_Examination		2011-07-18T15:56:30	1004056E	Отказ в запрашиваемых действиях	5d55202a-9b3f-47ac-855d-b39e64474880	
CMN.00004	Подтверждение о приеме и обработки сообщения		2011-07-18T15:59:07		1004054E	Результат обработки сообщения/выполнения операции	EA9E367F-B30A-477E-8520-419D741491D1	
CMN.00004	Подтверждение о приеме и обработки сообщения		2011-07-18T16:02:10		1004054E	Результат обработки сообщения/выполнения операции	E02ED553-BC9F-4737-95DF-	

4.32 Запрос статуса

Сверить в каком состоянии находится процедура декларирования в АРМ декларанта "Феанор" и АПС "Электронное предоставление сведений" можно при помощи запроса статуса.

В **архиве ДТ/ТД** нажать кнопку **"Посылка сообщения" > "Запрос статуса".**

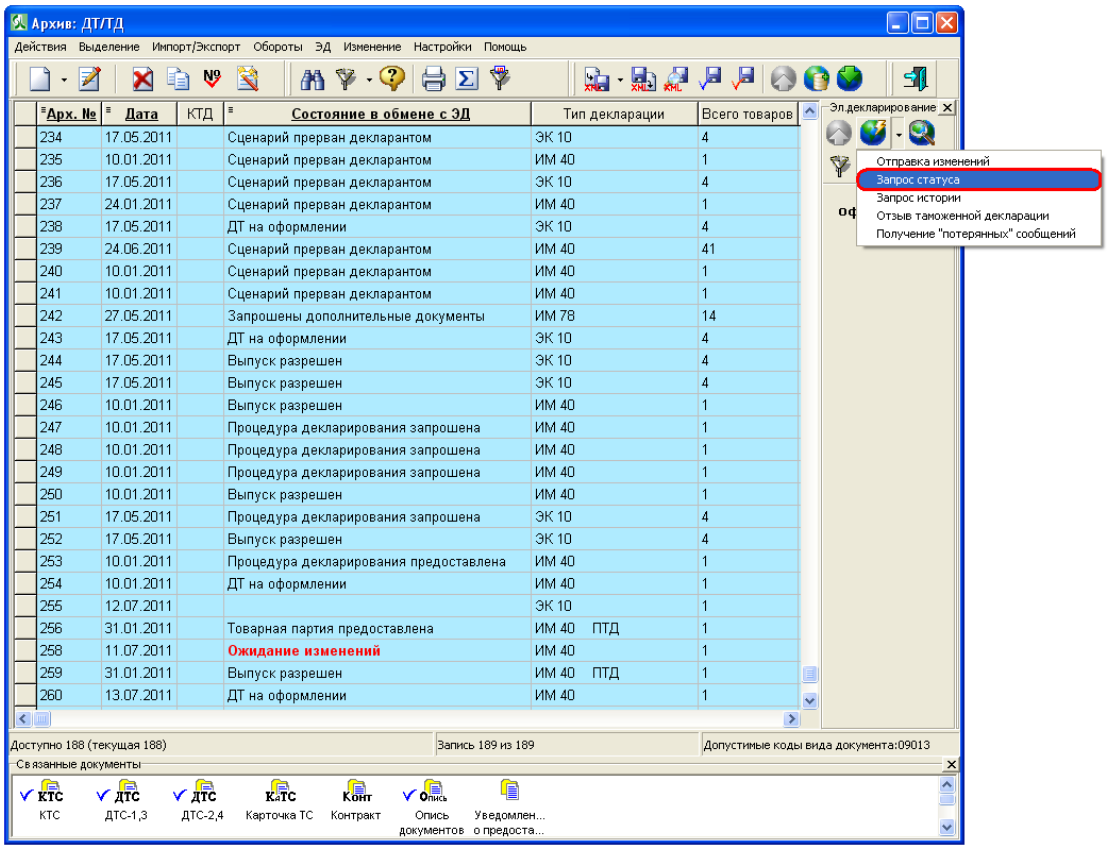

На запрос статуса будет получено сообщение [CMN.00102] - Информация о статусе процедуры декларирования и визуализировано на экран виде формы с информацией о процессе.

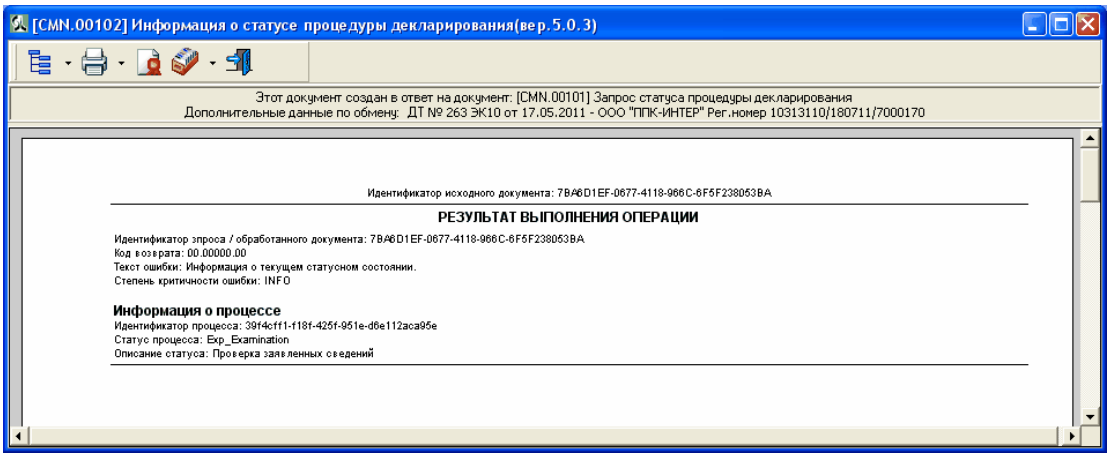

4.33 Запрос "Синхронизация"

Эта функция выполняет 4 действия:

1) Запрос истории.
2) Получение ответа от системы ЭД.

3) Сравнение истории из системы ЭД с историей пользователя в АРМ "Феанор".
4) Запрос сообщений, которые отсутствуют в истории взаимодействия АРМ "Феанор".

В **архиве ДТ/ТД** нажать кнопку **"Посылка сообщения" > "Синхронизация".**

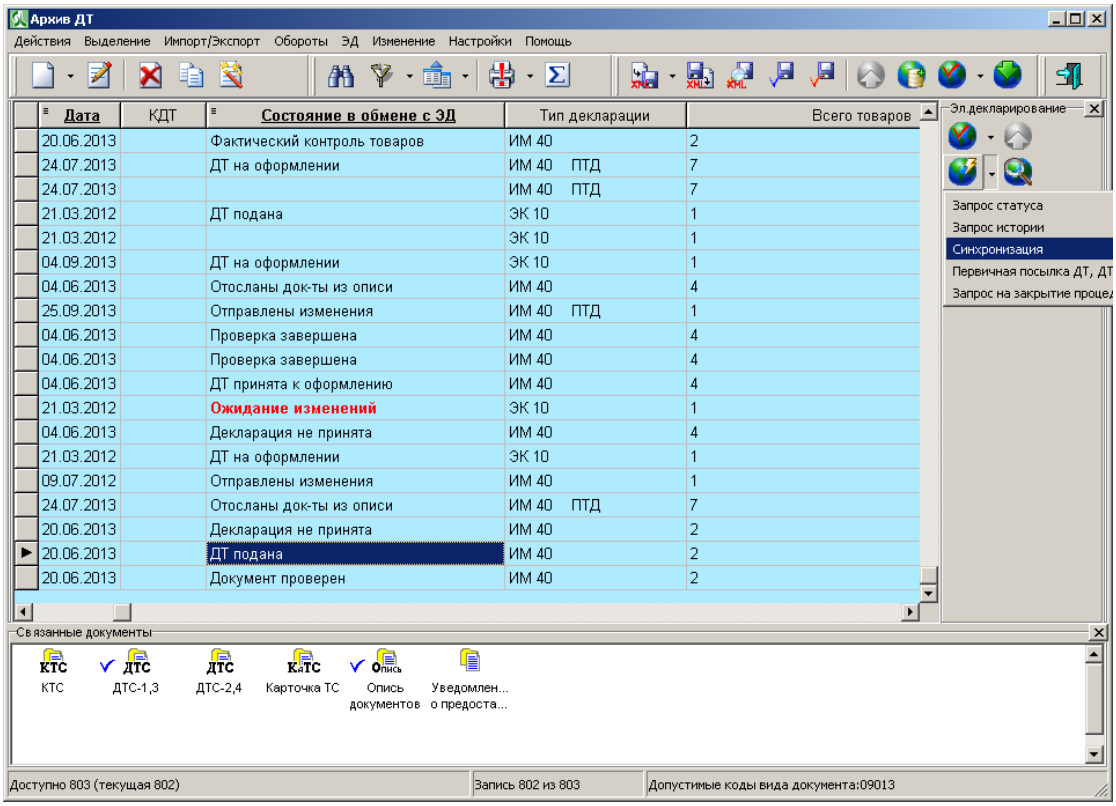

Внимание! Запрос сообщений, которые отсутствуют в истории взаимодействия АРМ "Феанор" происходит в несколько итераций (организация обработки данных, при которой действия повторяются многократно). При наличии большой истории взаимодействия, процесс может занять длительное время (примерно до 1 часа).

4.34 Ошибка при контроле сообщения/ выполнении операции

В случае, если посланное уведомление, изменение, запрос на аннулирование или отзыв содержат ошибку формата или другую критическую ошибку, автоматизированная система таможенных органов отправляет сообщение об ошибке CMN.00001, содержащее код и описание ошибки. В этом случае нужно устранить ошибку и отправить сообщение заново.

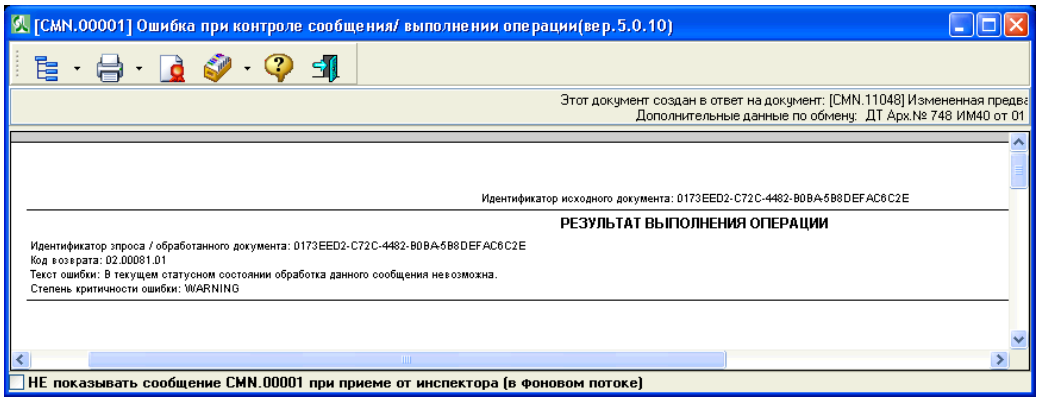

см.также
[Информационная форма сообщения]
[Коды результата обработки сообщений и документов]

4.35 Заявление на переработку

Что бы создать документ «Заявление на переработку», необходимо войти в меню Документ > Переработка > Заявление на переработку (рисунок 1). Откроется архив «Заявлений на переработку».

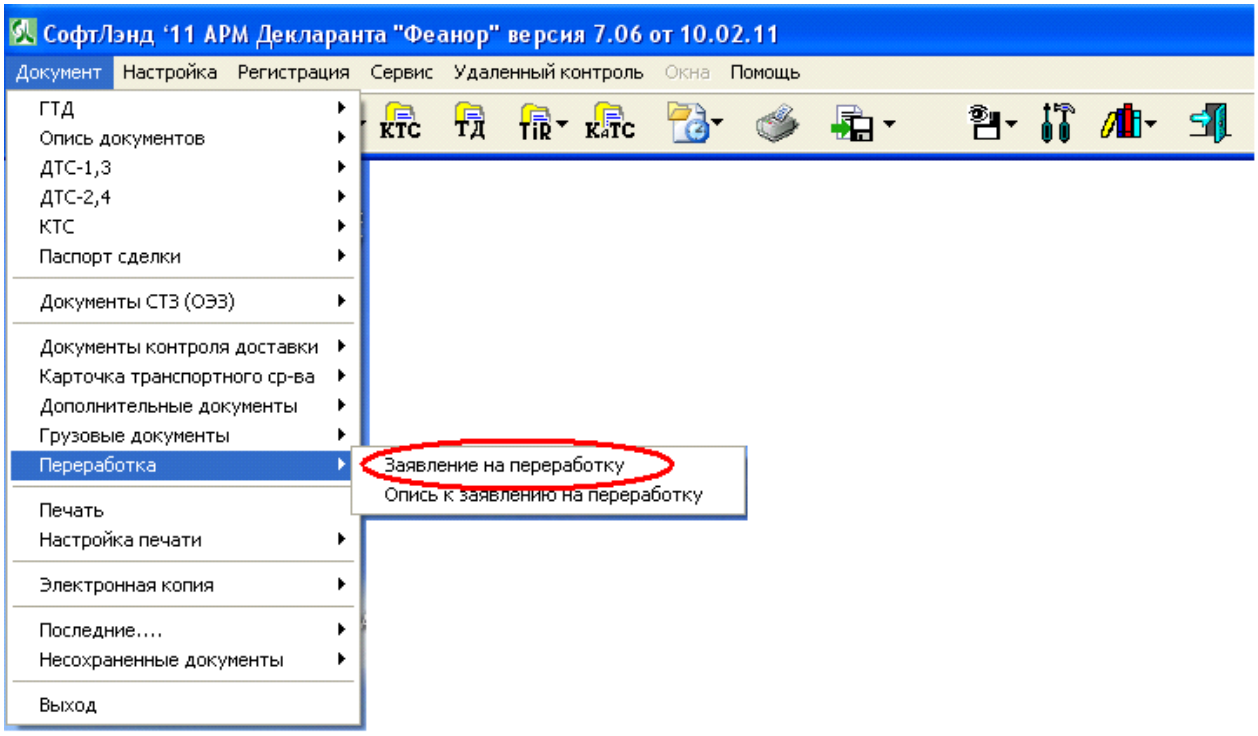

рисунок 1

Создать новый документ, на основе текущего, копию, из другого архива или на базе шаблона, можно нажав на кнопку выбора (рисунок 2), либо нажать кнопку «Создать новый документ» .

Создать опись к документу «Заявление на переработку» меню Документ > Переработка > Опись к заявлению на переработку.

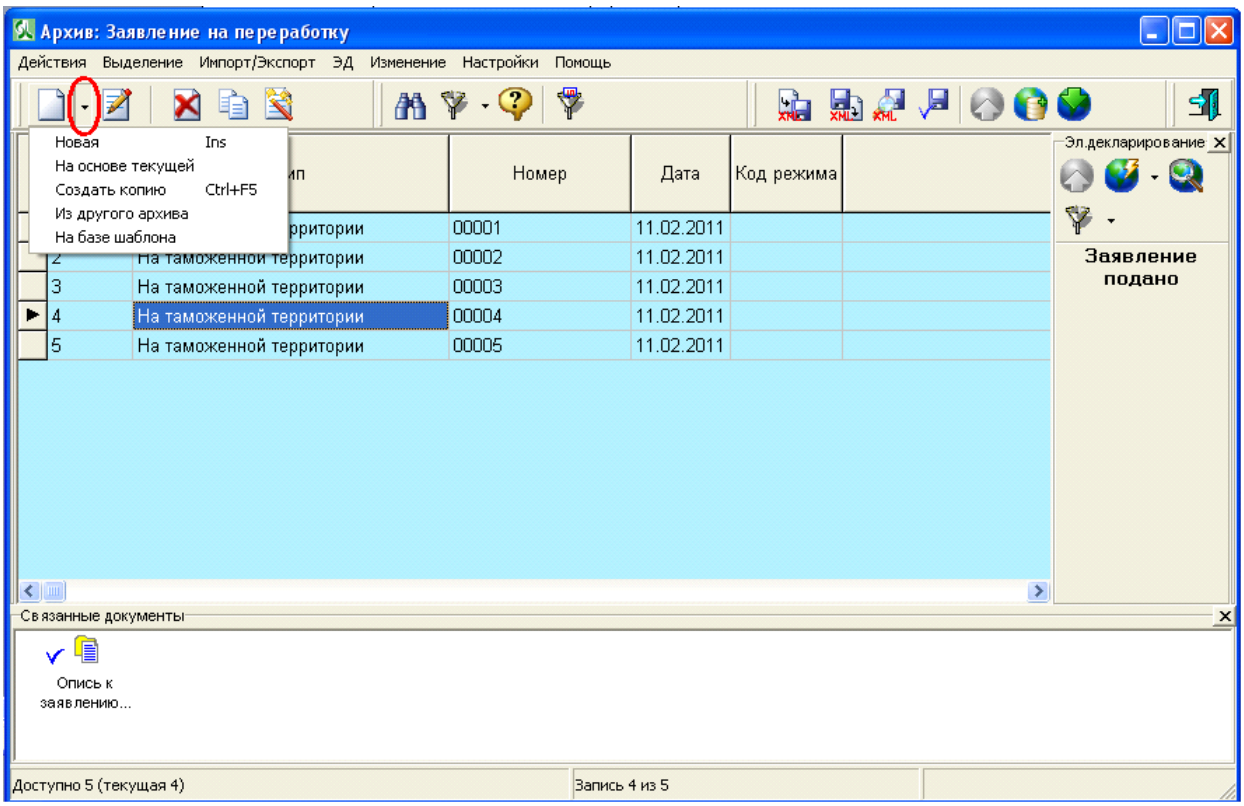

Рисунок 2

После создания заявления на переработку и описи можно отправть в информационную систему таможенных органов запрос на открытие процедуры. Для этого необходимо нажать кнопку «Открытие процедуры декларирования» .

4.36 Информации об ЭЦП

Форма информации об ЭЦП содержит всю информацию об электронно-цифровой подписи.

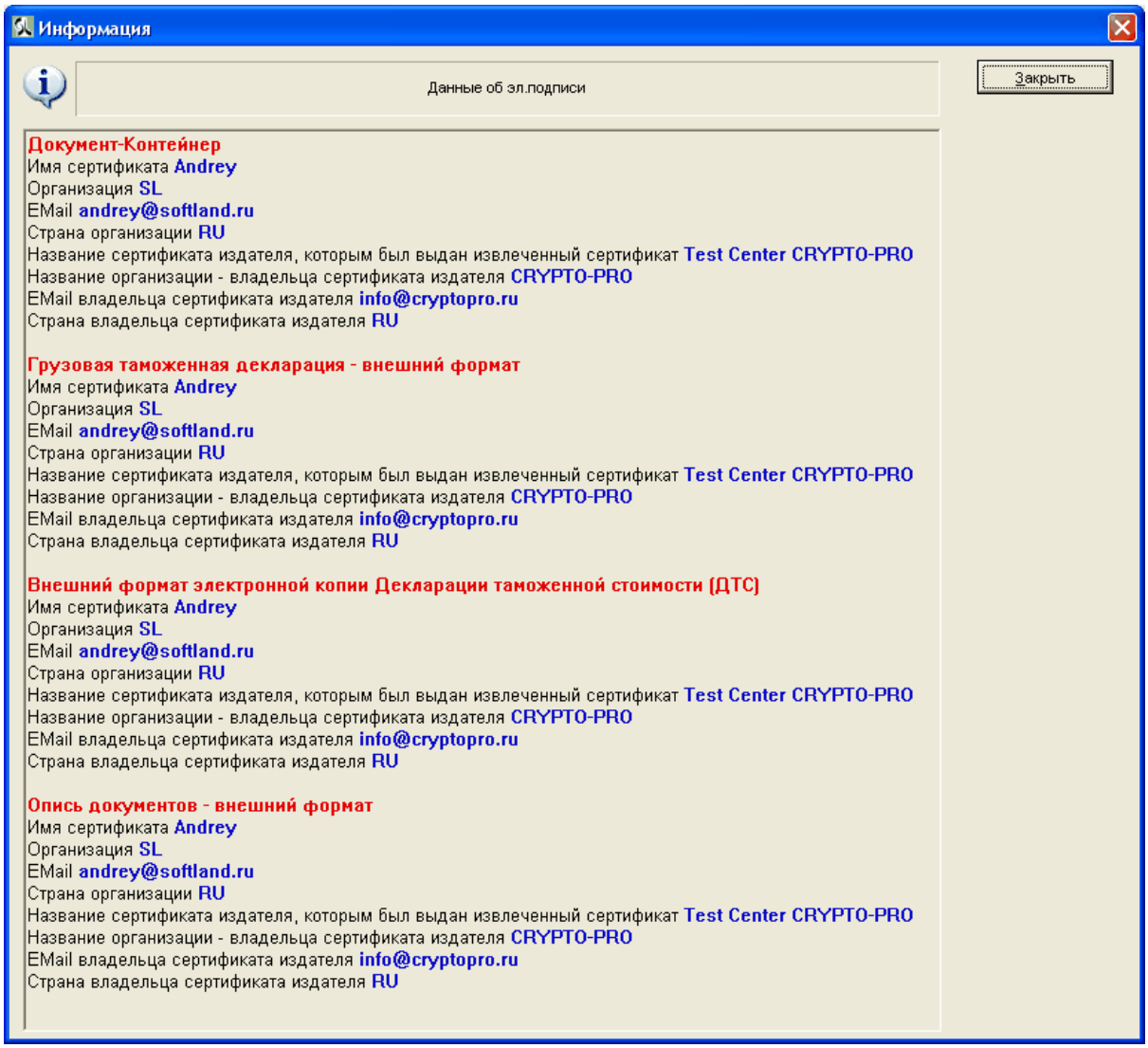

4.37 Информационная форма сообщения

При получении сообщения от таможенного инспектора программа показывает форму с информацией об этом сообщении.

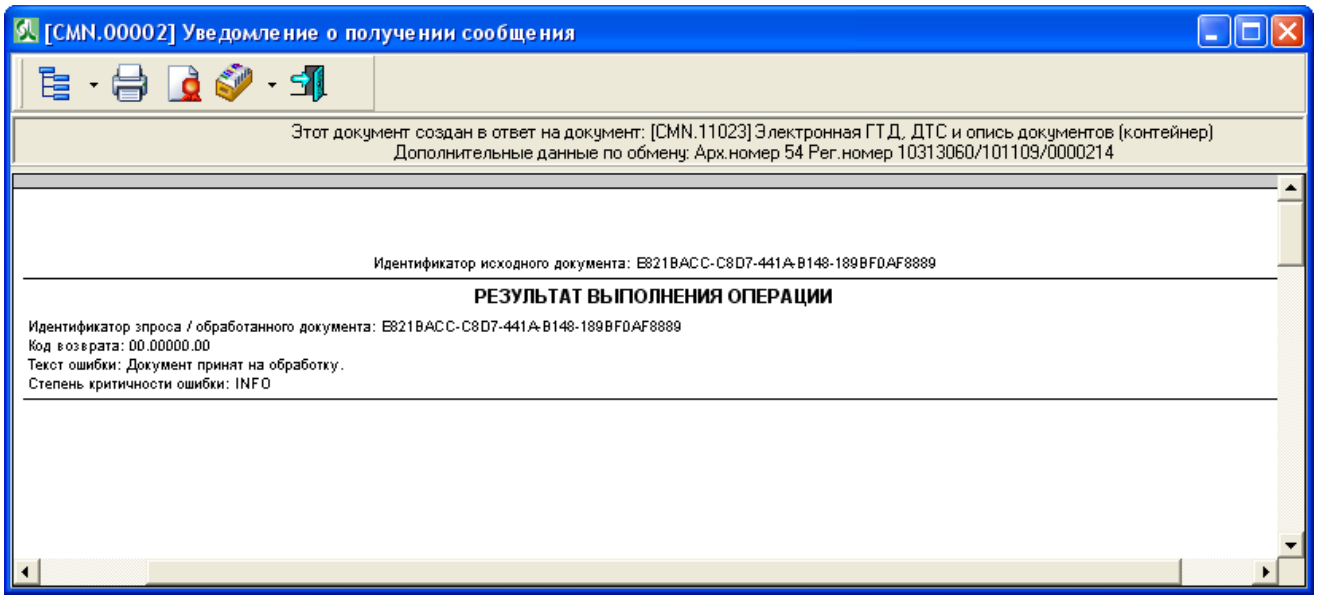

Кнопки на панели инструментов информационной формы сообщения.

В форме имеется панель кнопок.

- Показать сообщение в виде дерева.

- Вывести на печать.

- Данные о сертификате

- Переход в документы (ДТ, ДТС,опись и т.д.)

- Выход.

4.38 История взаимодействия

Окно «История взаимодействия с ЭД» вызывается из меню **Удаленный контроль > Взаимодействие с ЭД** или кнопка **"История ЭД"** на главной панели программы. Здесь вся история обмена сообщениями декларанта с таможней.

Окно истории взаимодействий состоит из двух частей. В левой части представлен список процедур обмена по документу. В правой части – протокол обмена сообщениями для текущей процедуры Протокол обмена сообщениями может быть представлен в виде таблицы и дерева.

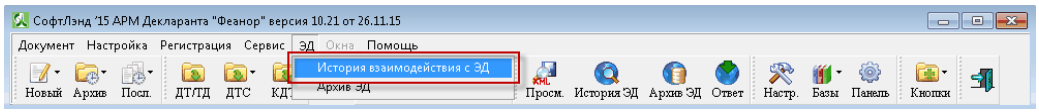

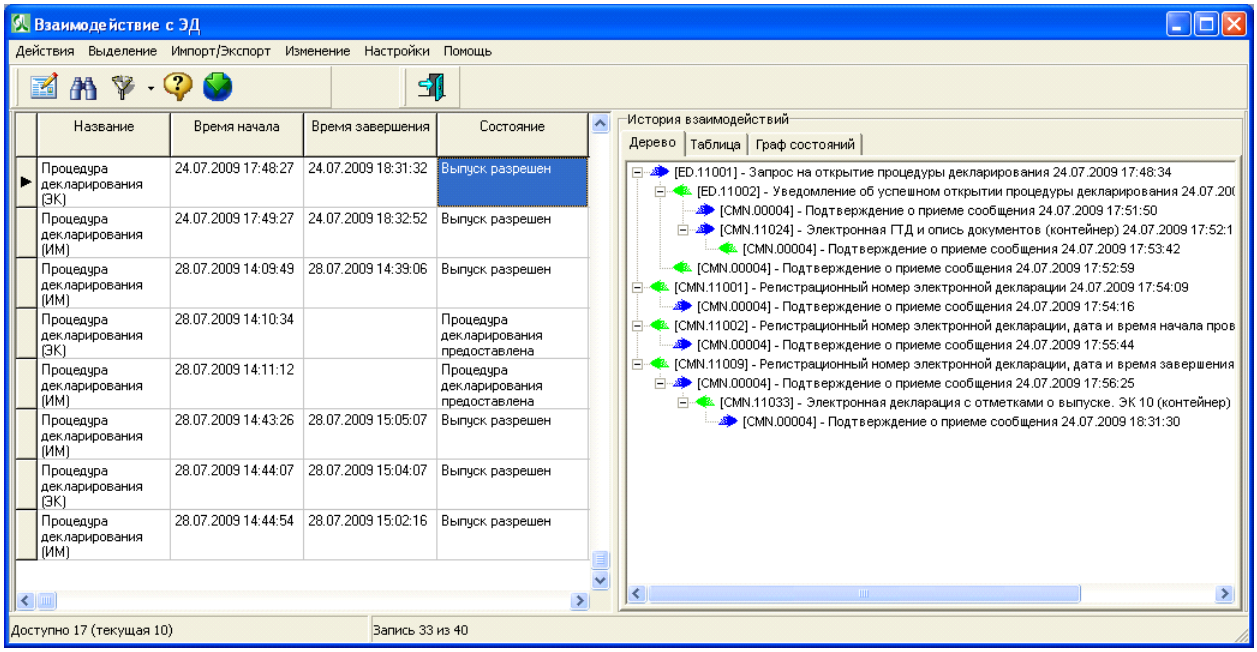

Кнопки на панели инструментов окна «Взаимодействие с ЭД».

- Включение\выключение режима редактирования

- Поиск

- Фильтры

- Проверка наличия ответов сервера ЭД

- Посылка сообщения

- Главная панель программы

- Выход

Пункты меню и их назначение.

Пункт меню **"Действия":**

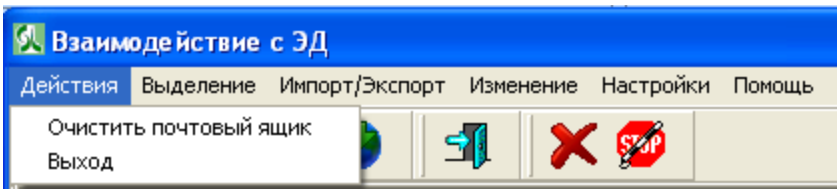

Очистить почтовый ящик - убирает все сообщения, которые находятся на очереди в электронном почтовом ящике обмена. Рекомендуется использовать функцию после общения со службой технической поддержки.
Выход - выход из окна «Взаимодействие с ЭД».

Пункт меню **"Выделение":**

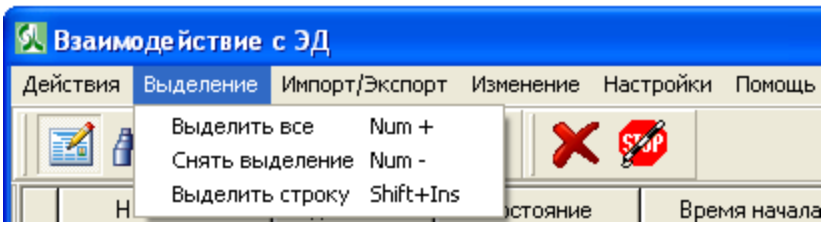

Выделить все - выделение всех записей (горячая клавиша Num +).
Снять выделение - снимает выделение со всех выделенных записей (горячая клавиша Num -).
Выделить строку - выделение текущей строки (горячая клавиша Shift+Ins).

Пункт меню **"Импорт\Экспорт":**

© 2021 SOFTLAND

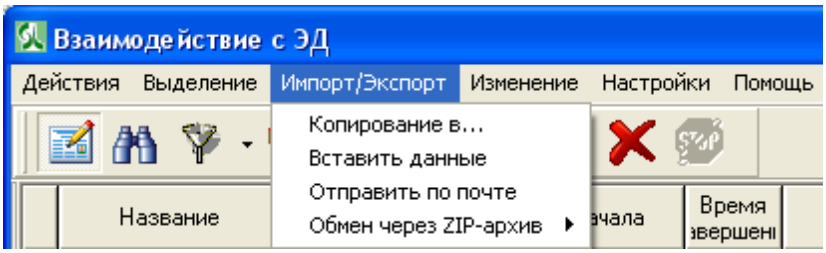

Копировать в... - копирование в файл текущей записи.
Вставить данные - вставка из файла данных.
Отправить по почте - отправка истории по электронной почте.
Обмен через ZIP-архив - копирование\вставка zip-архива истории.

Пункт меню **"Изменение":**

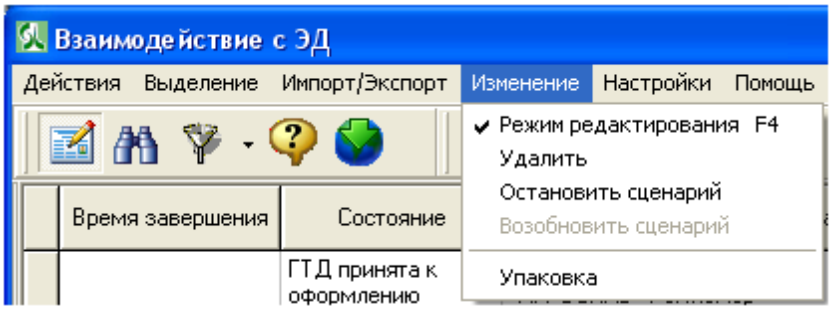

Режим редактирования - включение\выключение режима редактирования.
Остановить сценарий - прерывание сценария декларантом.
Возобновить сценарий - возобновление прерванного декларантом сценария.
Удалить - удаление текущей записи (реально запись только помечается на удаление).
Упаковка - окончательное удаление записей, помечанных на удаление.

* Остановка сценария происходит в одностороннем порядке и таможня не получает соответствующих сообщений. Эта функция нужна на такой случай, когда например пропало какое-нибудь сообщение и продолжение этого сценария невозможно. В отличии от удаления, остановка сценария сохраняется в истории взаимодействия. Сценарию присваивается статус "Сценарий прерван декларантом".

Пункт меню **"Настройки"** :

© 2021 SOFTLAND

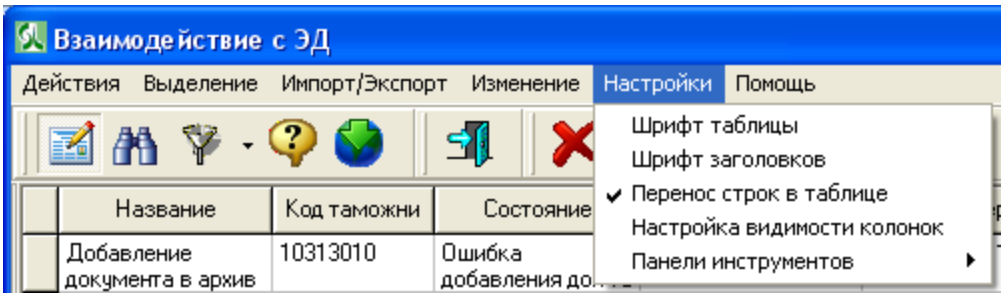

Шрифт таблицы - вызывает окно настройки шрифтов в таблице (стиль, размер, цвет и т.п.).
Шрифт заголовков - настройка шрифтов в заголовке таблицы.
Перенос строк в таблице - при недостатке места в ячейке перенести на следующую строку.
Настройка видимости колонок - включение\выключение видимости определенных колонок (Название, Код таможни, Состояние, Время начала и т.д.).
Панели инструментов - включение\выключение на панели инструментов кнопок.

Меню **"Помощь"** вызывает этот раздел справки.

Контектстное меню.

Контектстное меню вызывается правой кнопкой мыши.
В окне «Взаимодействие с ЭД» существует два вызываемых контестных меню. Это контекстное меню протокола обмена сообщениями и контекстное меню дерева процедур обмена сообщениями.

Контекстное меню протокола обмена сообщениями. Вызывается щелчком правой кнопкой мыши на процедуре декларирования.

© 2021 SOFTLAND

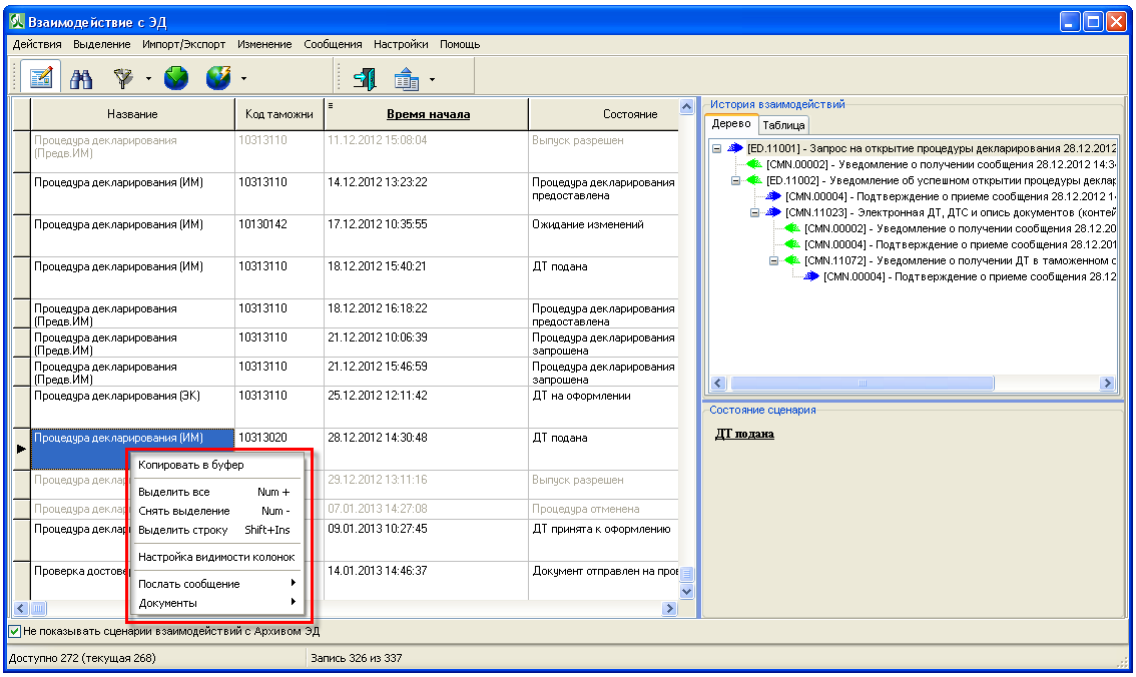

Копировать в буфер - команда копирует в буфер выделенную ячейку или строку.

Выделить все - выделение всех записей (горячая клавиша Num +).

Снять выделение - снимает выделение со всех выделенных записей (горячая клавиша Num -).

Выделить строку - выделение текущей строки (горячая клавиша Shift+Ins).

Настройка видимости колонок - включение\выключение видимости определенных колонок (Название, Код таможни, Состояние, Время начала и т.д.).

Послать сообщение - в зависимости от состояния, в котором находится документ, посылается запрос или команда в виде сообщения в систему ЭД.

Название сообщения	Описание сообщения	Код сообщения
Запрос статуса	Запрос статуса процедуры декларирования	CMN.00101
Запрос истории	Запрос истории процедуры декларирования	CMN.00103
Синхронизация	Тот же запрос истории, но с анализом пришедших сообщений и получение сообщений которые не пришли по какой-либо причине	CMN.00103
Отзыв таможенной декларации	Обращение об отзыве таможенной декларации	CMN.11011
Отправка документов по описи	Вызов формы "Требование предоставления электронных документов, указанных в описи для ГТД "	ED.11004
Отправка изменений	Отправляется XML-копия ГТД	CMN.11026

Отправка уведомление о прибытии товарной партии	Отправляется уведомление о прибытии товарной партии (измененая предварительная ГТД)	CMN.11049

Документы - переход на документы, участвующие в процедуре декларирования.

Контекстное меню в дереве истории ЭД.

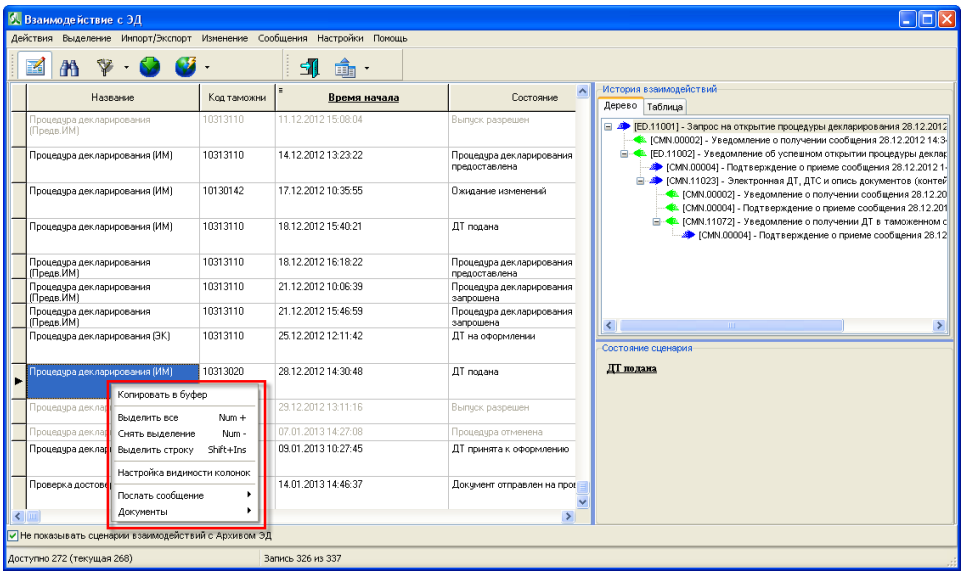

Показать сообщение - показывает сообщение в ввиде информационной формы или формы с элементами управления.
Повторная обработка - повторная посылка сообщения и получение ответа на него (доступна не для всех сообщений)
Данные об эл. подписи - показывает форму с информацией об электронно-цифровой подписи.
Сообщение в файл - сохранение сообщения в xml формате.
Повторная посылка - повторная посылка сообщения (доступна если от системы ЭД пришло сообщение CMN.09999 - Общая ошибка при работе системы).

Выделение **жирным шрифтом** в таблице процедур декларирования обозначает, что для этой процедуры пришло сообщение и пользователь его еще не посмотрел. Выделение исчезает через несколько секунд, после позиционировании на этой процедуре декларирования.

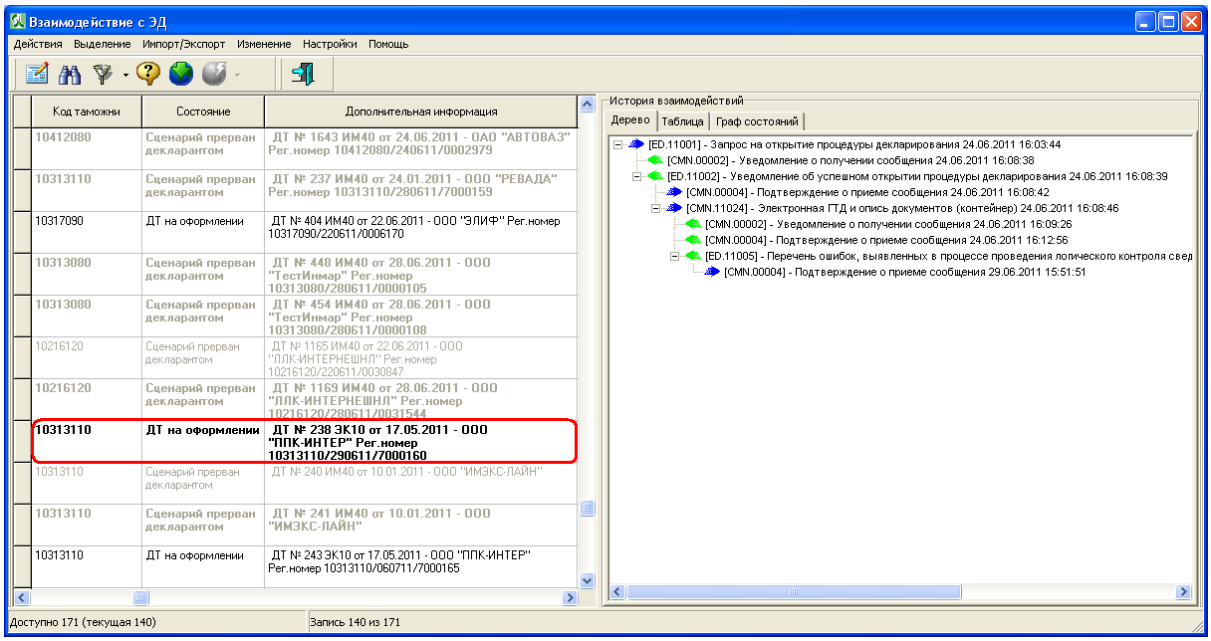

Остановка сценария

При открытии формы "Взаимодействие с ЭД" может появляться форма "Подтверждение", в которой предлагается остановить или показать неиспользуемые сценарии. Большое количество не завершенных сценариев может заметно снизить скорость работы электронного декларирования, так как при проверке наличия ответов проверяются все не завершенные сценарии.

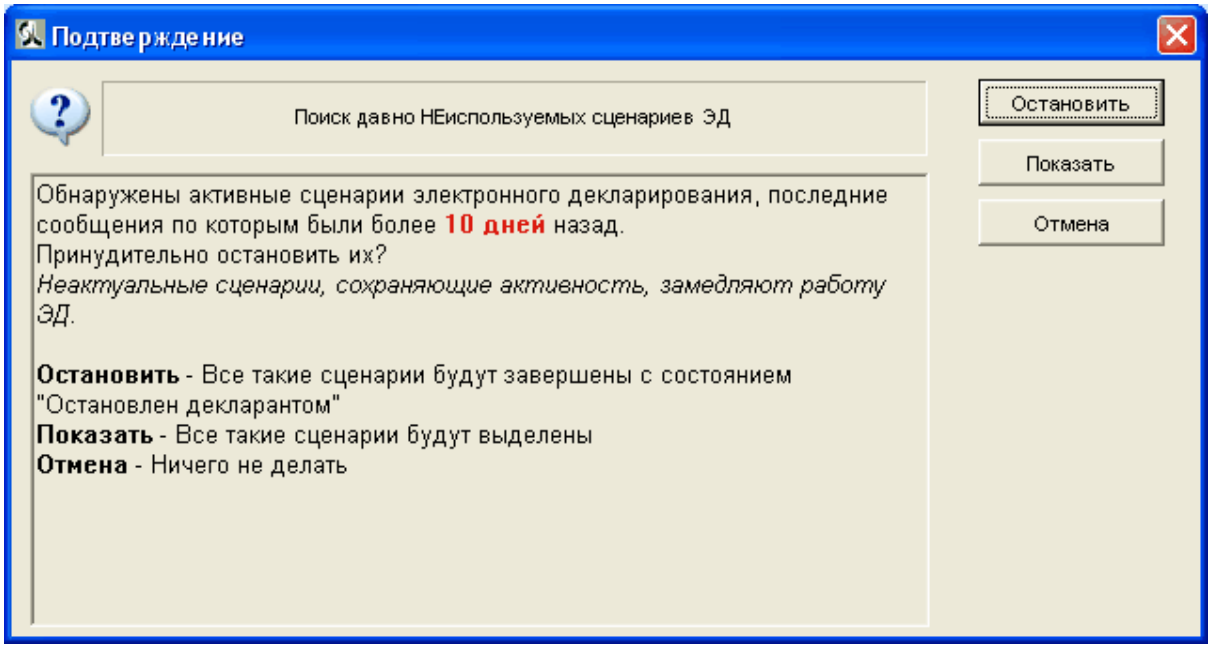

В форме "Взаимодействие с ЭД" меню Изменение > "Остановить

сценарий". Процедура декларирования получает статус "Сценарий прерван декларантом" и с этим сценарием происходить уже больше ни чего не будет. Этой функцией нужно пользоваться с осторожностью, так как прирываение сценария происходит в одностороннем порядке и инспектор не получает каких-либо уведомлений об этом действии.

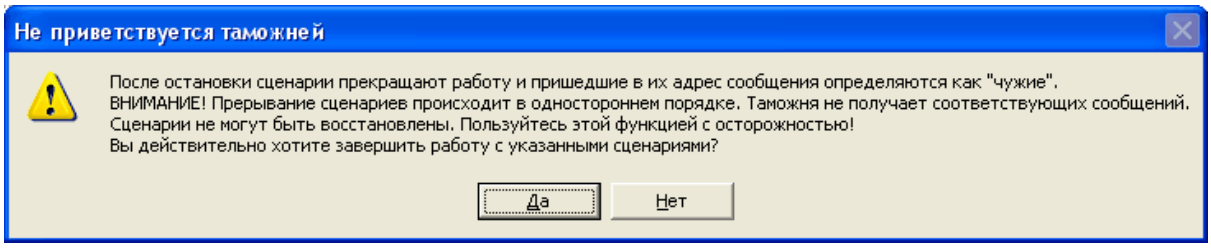

Число дней, после которых автоматически останавливать сценарии настроить можно в меню **Настройки > Пользователь > ЭД. Общие настройки.**

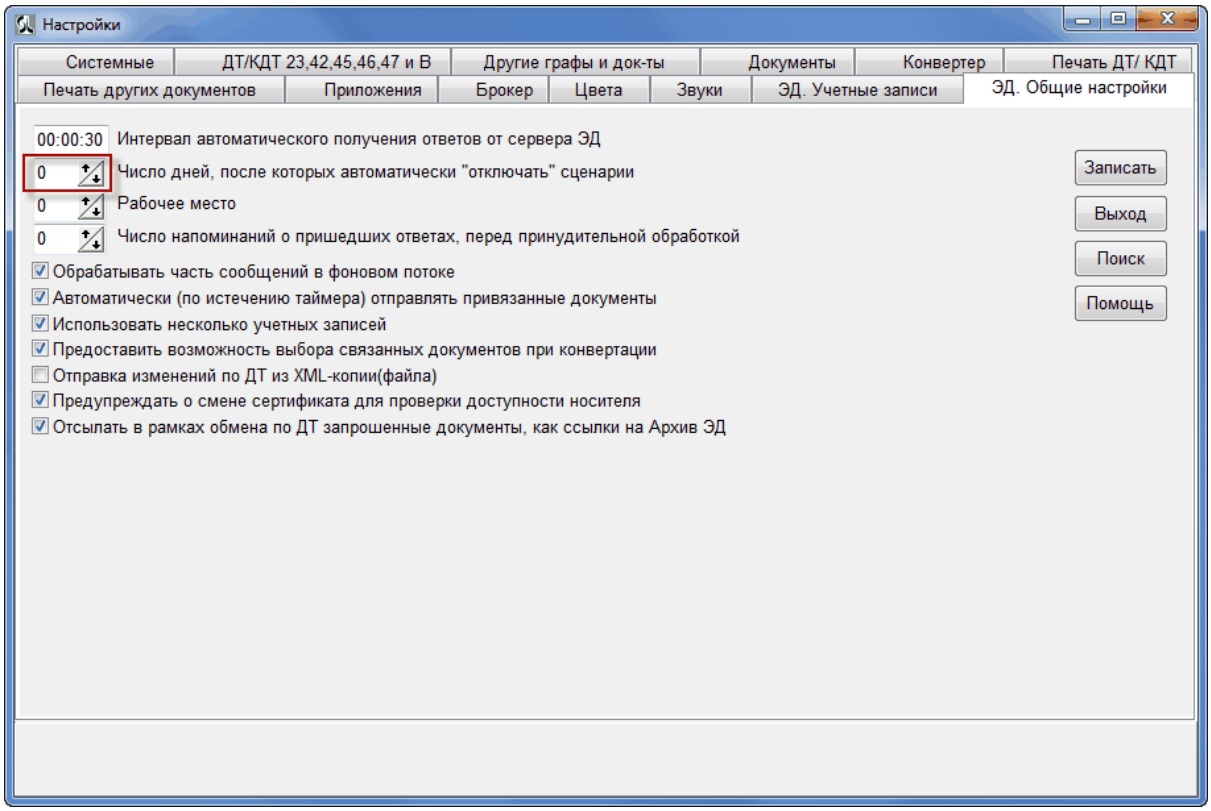

4.39 Продолжение процедуры ЭД после замены ЭЦП

Бывают такие ситуации, когда процедура была начата с одной ЭЦП, а продолжить процедуру необходимо с другой ЭЦП. В подобном случае, Крипто Про выдает

сообщение «Вставлен другой носитель».

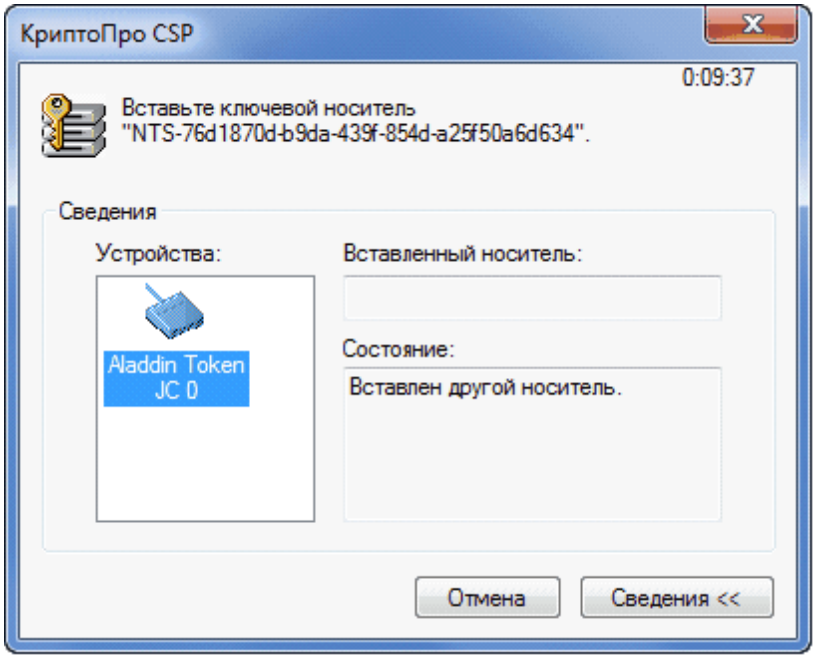

Для продолжения процедуры ЭД с отличной ЭЦП от той, с которой была начата процедура, необходимо в настройках ЭД сменить сертификат.

Настройки – ЭД. Учетные записи – Сертификат

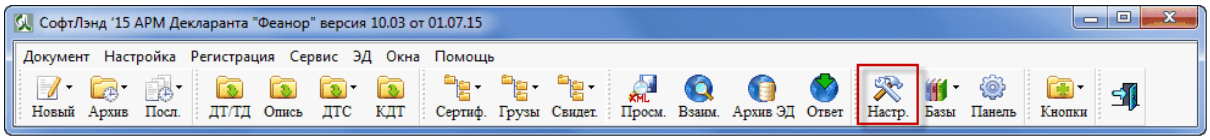

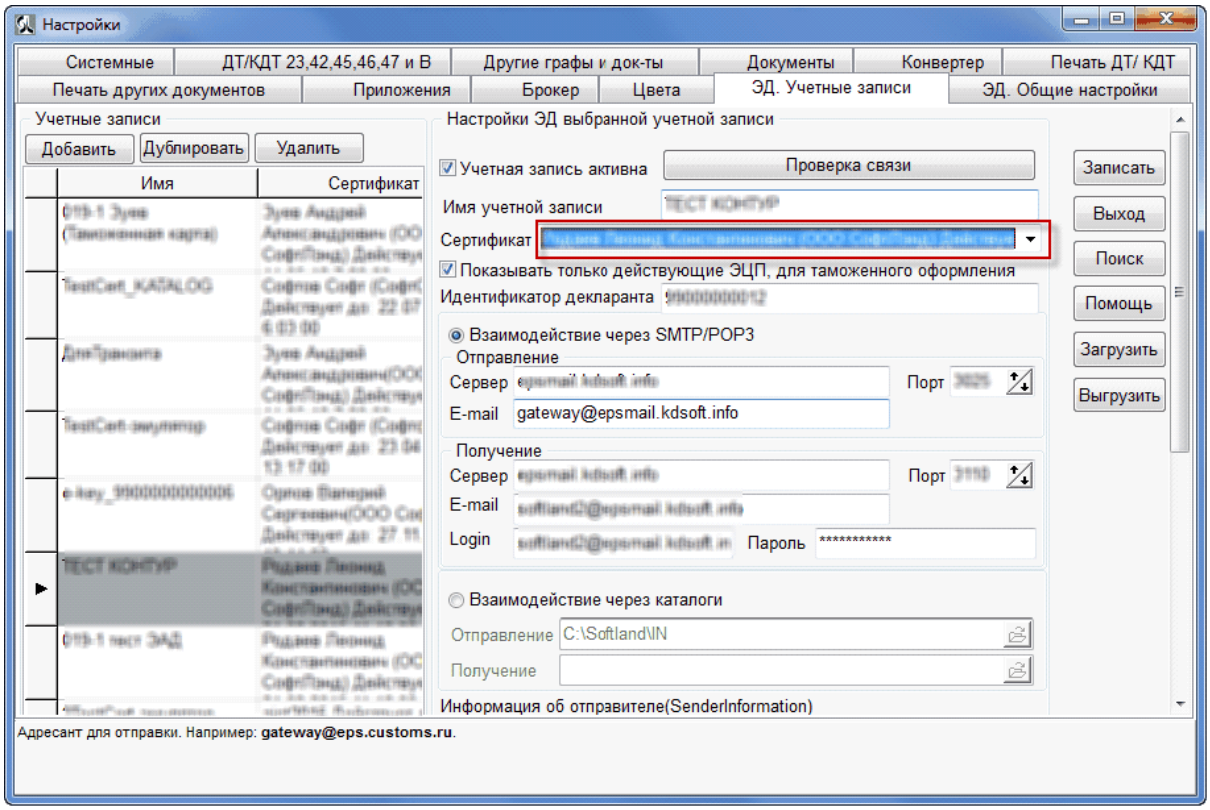

5 Обязательство о подаче ДТ

5.1 Бизнес-процесс

Декларирование товаров и транспортных средств в электронной форме при декларировании ввозимых (ввезенных) на таможенную территорию Таможенного Союза при предоставлении обязательства о подаче ДТ.

Уполномоченный экономический оператор (далее - УЭО) размещает документы, необходимые для предъявления в таможенный орган, в Электронном архиве декларанта (далее ЭАД).

УЭО, с учетом сроков, установленных п.3.3 приказа ФТС России № 1914, формирует и направляет в ЕАИС ТО обязательство о подаче ДТ (контейнер) (далее

- Обязательство), содержащее :

- обязательство о подаче декларации на товары (далее – ДТ);
- опись документов.

В описи документов указывается перечень документов, необходимых для осуществления выпуска товаров до подачи ДТ (данные документы должны быть предварительно помещены в ЭАД). Дополнительно в описи документов должны быть указаны номера транзитных деклараций по которым осуществляется транзитная перевозка товаров до внутреннего таможенного органа.

При предоставлении Обязательства осуществляется контроль на допустимость применения УЭО упрощений, указанных в обязательстве.

В случае. Если упрощения, указанные в обязательстве не могут быть применимы для данного УЭО, в информационную систему УЭО возвращается сообщение об ошибке.

При получении таможенным органом Обязательства ЕАИС подтверждает получение документов. Подтверждение получения осуществляется путем передачи авторизованного сообщения. В данном сообщении содержится дата и время получения Обязательства в таможенном органе, а также предельные дата и время принятия решения по средствам идентификации.. Указанные дата и время формируются с учетом времени работы таможенного органа и сроков, определенных для принятия решения в таможенном органе о снятии средств идентификации. Передача сообщения о прибытии товаров до наступления предельного времени принятия решения не допустимо.

При регистрации Обязательства таможенный орган осуществляет контроль на дублирование сведений среди зарегистрированных ДТ.

При регистрации Обязательства таможенный орган осуществляет контроль на дублирование сведений среди ранее зарегистрированных обязательств.

В случае, если есть основания считать, что комплект документов был передан в автоматизированную систему таможенных органов ошибочно, и Обязательство уже было зарегистрировано в другой процедуре декларирования, автоматизированная система таможенных органов формирует и направляет в информационную систему УЭО соответствующее сообщение. В сообщении указывается дата и время обнаружения факта дублирования.

УЭО формирует и направляет в автоматизированную систему таможенных

© 2021 SOFTLAND

органов ответное сообщение, в котором либо подтверждает правильность направления данного комплекта документов, либо указывает, что комплект документов направлен ошибочно, вследствие технического сбоя.

Для тех комплектов, по которым от УЭО получено уведомление об ошибочной передаче, либо ответ на запрос таможенного органа не получен в сроки, установленные п.3 чт.190 Таможенного кодекса (т.е. не более 2х часов с момента подачи Обязательства), то такие документы считаются ошибочно направленными.

При принятии решения о регистрации (отказе в регистрации) Обязательства автоматизированная система таможенных органов направляет в информационную систему УЭО соответствующее сообщение.

После регистрации Обязательства должностное лицо таможенного органа оформления осуществляет проверку заявленных сведений и принимает решение о снятии (запрете снятия) средств идентификации или об отказе в выпуске до подачи ДТ.

При решении о запрете снятия средств идентификации должностным лицом таможенного органа оформления в информационную систему УЭО направляется уведомление о запрете снятия средств идентификации. Информационная система УЭО подтверждает получение данного сообщения. Процесс информационного взаимодействия завершается.

При решении о разрешении снятия средств идентификации должностным лицом таможенного органа оформления формирует и направляет сообщение с решением в информационную систему УЭО. Информационная система УЭО подтверждает получение решения.

В случае наличия запрета на снятие средств идентификации при прибытии товаров выполняются следующие действия:

- При поступлении товара УЭО формирует и направляет в автоматизированную систему таможенных органов сообщение о прибытии товара с указанием информации о сохранности или нарушении средств идентификации.
- Должностное лицо таможенного органа принимает решение о проведении фактического контроля и направляет в информационную систему УЭО соответствующее сообщение.
- Информационная система УЭО подтверждает факт получения уведомления о проведении фактического контроля.

© 2021 SOFTLAND

- По окончании фактического контроля формируется и передается в информационную систему УЭО сообщение, содержащее результаты фактического контроля.
- УЭО формирует и направляет в информационную систему таможенных органов уведомление о дате и времени приема товаров от перевозчика.
- Должностное лицо таможенного органа, получив уведомление о дате и времени приема товаров от перевозчиков принимает решение о выпуске товаров. Принятое решение направляется в информационную систему УЭО.

В случае если снятие средств идентификации разрешено или если на момент истечения времени, на принятие решения по средствам идентификации от информационной системы таможенных органов не получено решение, выполняются следующие действия:

- При прибытии товара, УЭО формирует и направляет в автоматизированную систему таможенных органов сообщение о прибытии товара с указанием информации о сохранности или нарушении средств идентификации.
- В случае обнаружения нарушения средств идентификации:
  - Должностное лицо таможенного органа принимает решение проведения фактического контроля и направляет в УЭО соответствующее сообщение.
  - Информационная система УЭО подтверждает факт получения уведомления о проведении фактического контроля.
  - По окончании фактического контроля формируется и передается в информационную систему УЭО сообщение, содержащее результаты фактического контроля.
  - УЭО формирует и направляет в информационную систему таможенных органов уведомление о дате и времени приема товаров от перевозчика.
  - Должностное лицо таможенного органа, получив уведомление о дате и времени приема товаров от перевозчиков принимает решение о выпуске товаров. Принятое решение направляется в информационную систему УЭО.
- В случае, если средства идентификации не нарушены:
  - УЭО осуществляет выгрузку товара, формирует и направляет в

© 2021 SOFTLAND

информационную систему таможенных органов Акт снятия средств идентификации с указанием о соответствии или несоответствии прибывшего товара сведениям, ранее заявленным в Обязательстве.

- В случае, если прибывшие товары соответствуют сведениям, заявленным в обязательстве:
  - УЭО формирует и направляет в информационную систему таможенных органов уведомление о дате и времени приема товаров от перевозчика.
  - Должностное лицо таможенного органа, получив уведомление о дате и времени приема товаров от перевозчиков принимает решение о выпуске товаров. Принятое решение направляется в информационную систему УЭО.
- В случае, если прибывшие товары не соответствуют сведениям, заявленным в обязательстве выполняются следующие действия:
  - Должностное лицо таможенного органа принимает решение проведения фактического контроля и направляет в УЭО соответствующее сообщение.
  - Информационная система УЭО подтверждает факт получения уведомления о проведении фактического контроля.
  - По окончании фактического контроля формируется и передается в информационную систему УЭО сообщение, содержащее результаты фактического контроля.
  - УЭО формирует и направляет в информационную систему таможенных органов уведомление о дате и времени приема товаров от перевозчика.
  - Должностное лицо таможенного органа, получив уведомление о дате и времени приема товаров от перевозчиков принимает решение о выпуске товаров. Принятое решение направляется в информационную систему УЭО.

После выпуска товаров до подачи ДТ, УЭО в сроки, установленные законодательством осуществляет подачу ДТ на выпущенные товары. Подача ДТ осуществляется в рамках того процесса декларирования по которому было принято решение о выпуске товаров до подачи ДТ.

© 2021 SOFTLAND

При подаче ДТ на выпущенный товар в соответствии с Уведомлением, УЭО направляет в информационную систему таможенного органа ДТ, ДТС и Опись документов.

Таможенный орган осуществляет принятие решения по представленным документам о выпуске ДТ.

5.2 Запрос на открытие процедуры

Откройте архив Обязательств о подаче ДТ. На главной панели программы, меню Документ > Документы УЭО > Обязательство о подаче ДТ.

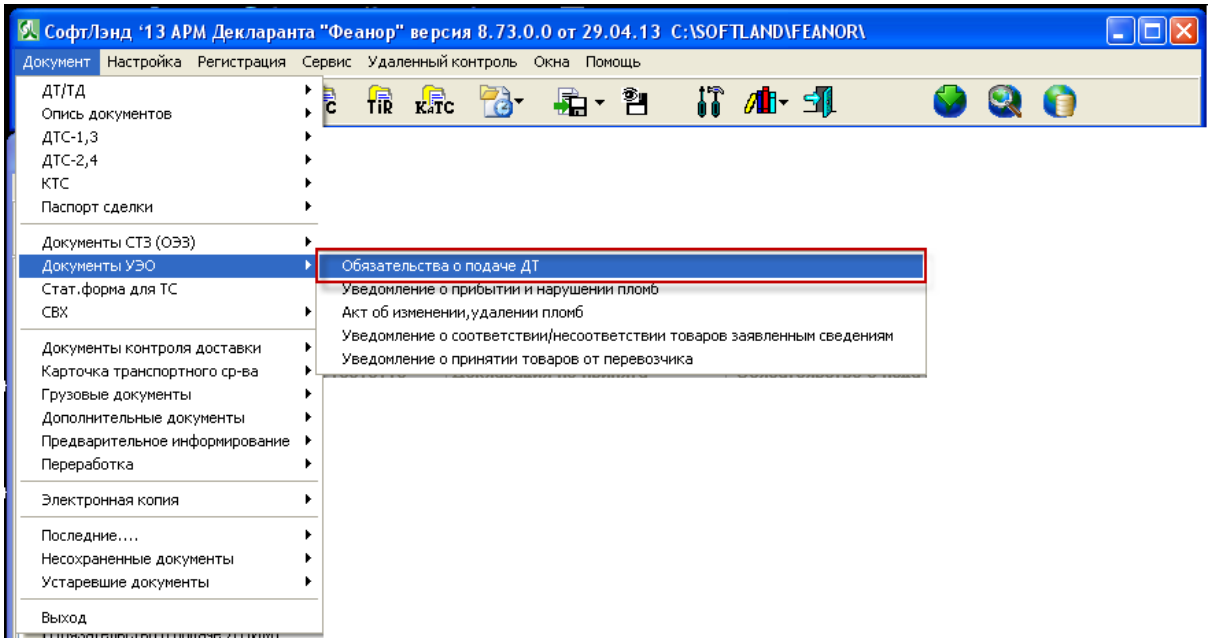

Установите курсор на позицию с документом и нажмите кнопку "Открытие процедуры декларирования" (либо аналогичная кнопка на панели "Эл. декларирование"). Внимание! Для открытия процедуры необходима опись документов, связанная с обязательством о подаче ДТ.

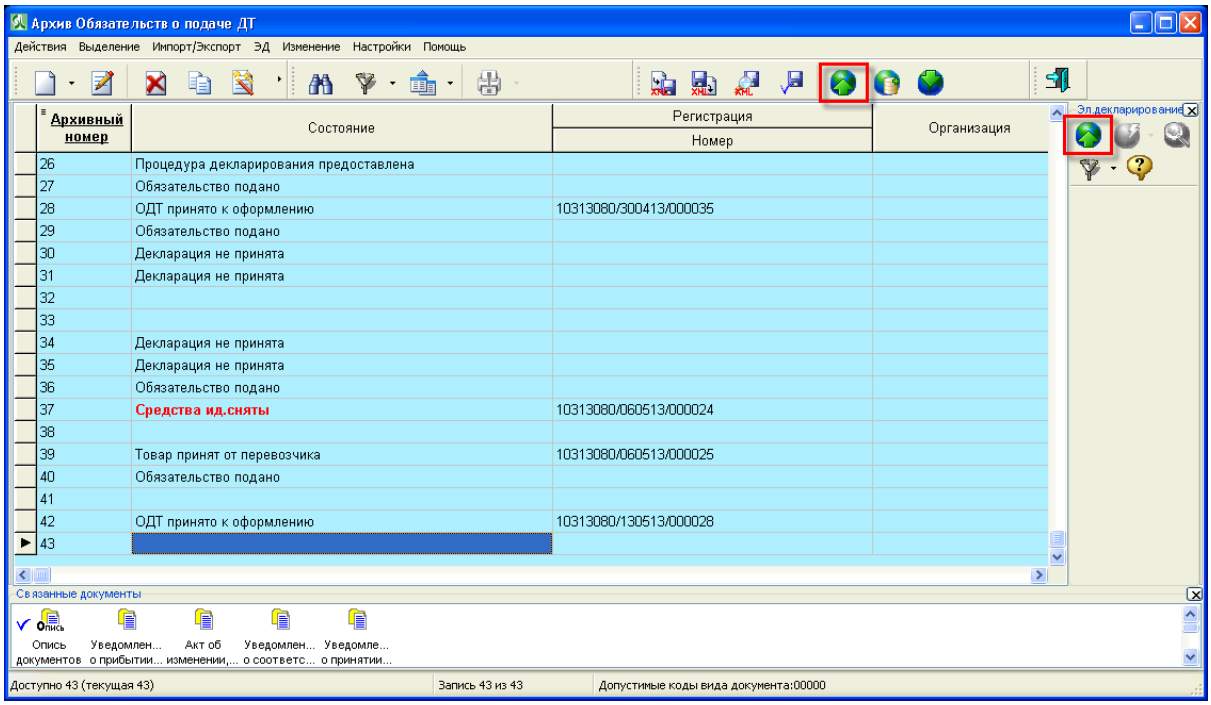

Далее на форме "Выбор связанных документов" нажмите кнопку "Конвертировать".

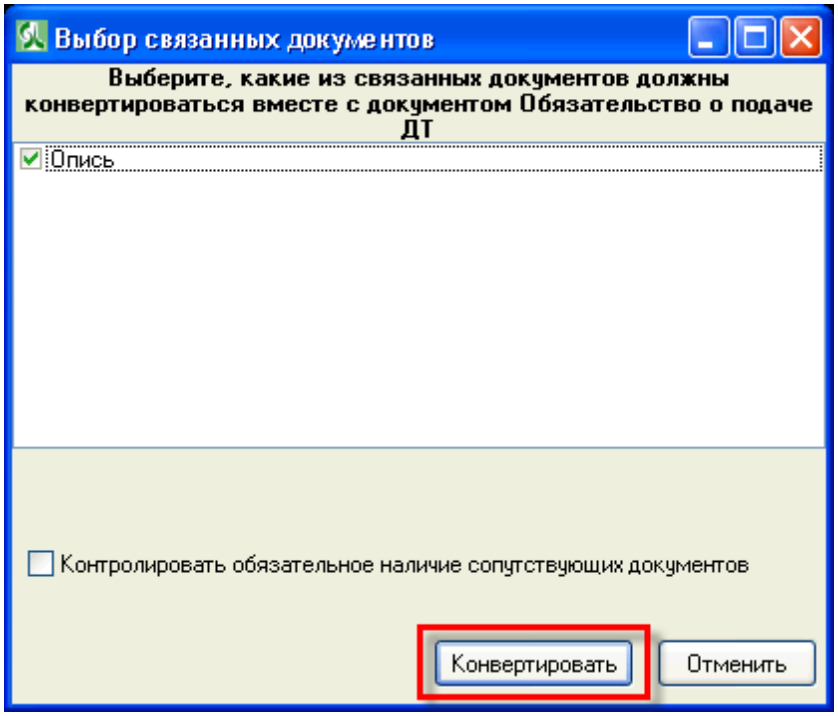

На следующей форме "Информация о декларанте", если необходимо выберите код таможенного поста, ЭЦП и нажмите кнопку "ОК".

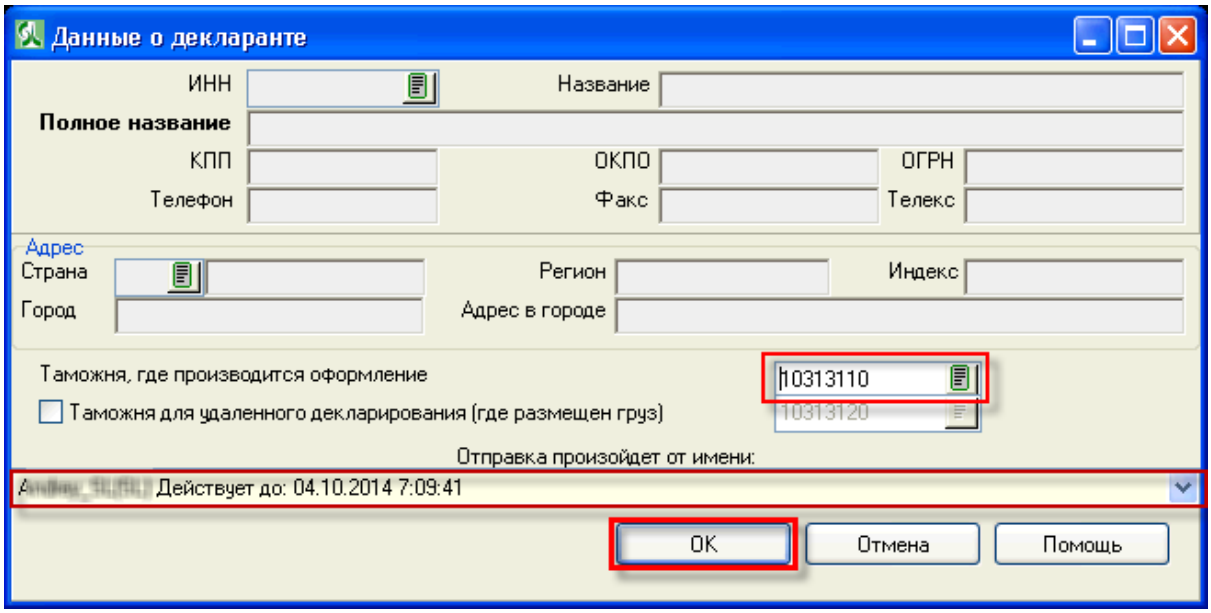

При успешной отправке запроса на открытие процедуры, состояние изменится на "Процедура декларирования запрошена".

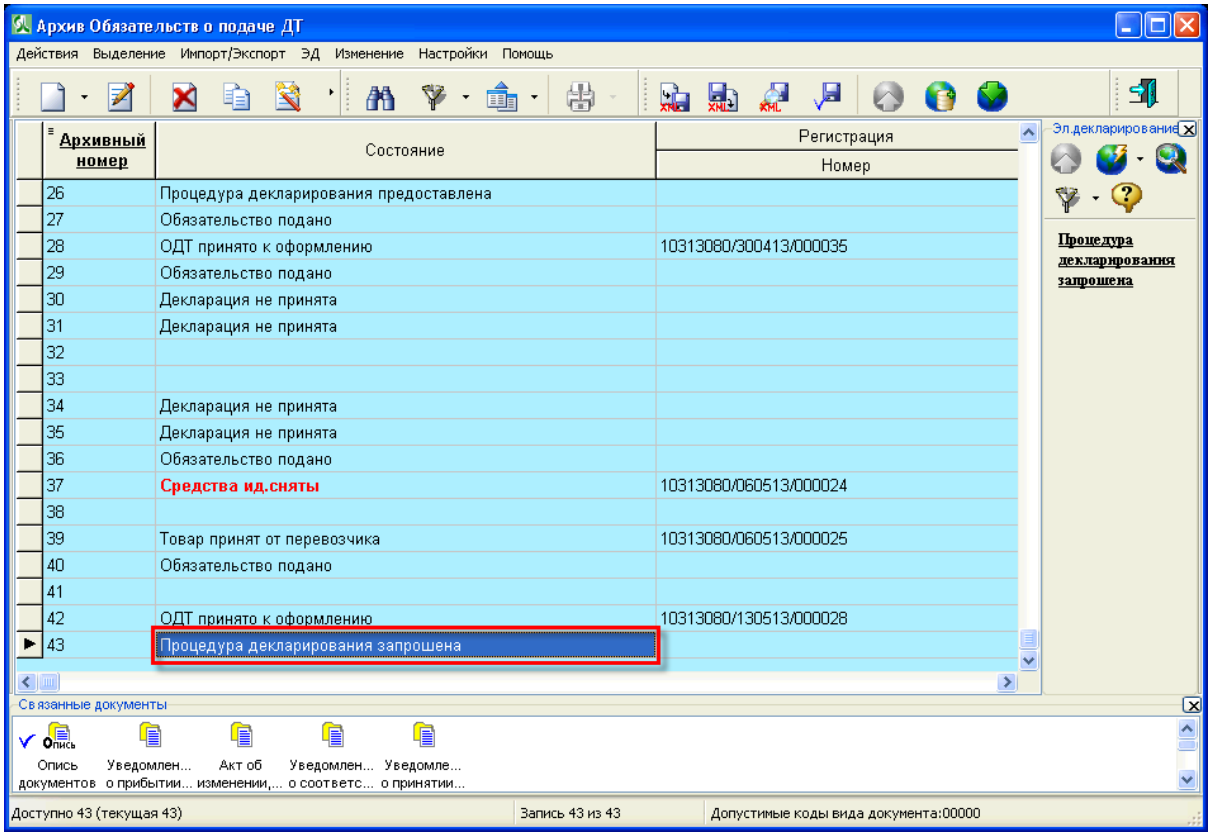

После успешной обработки запроса в транспортной системе таможни и

автоматической отправки контейнера, состояние изменится на "Процедура декларирования предоставлена".

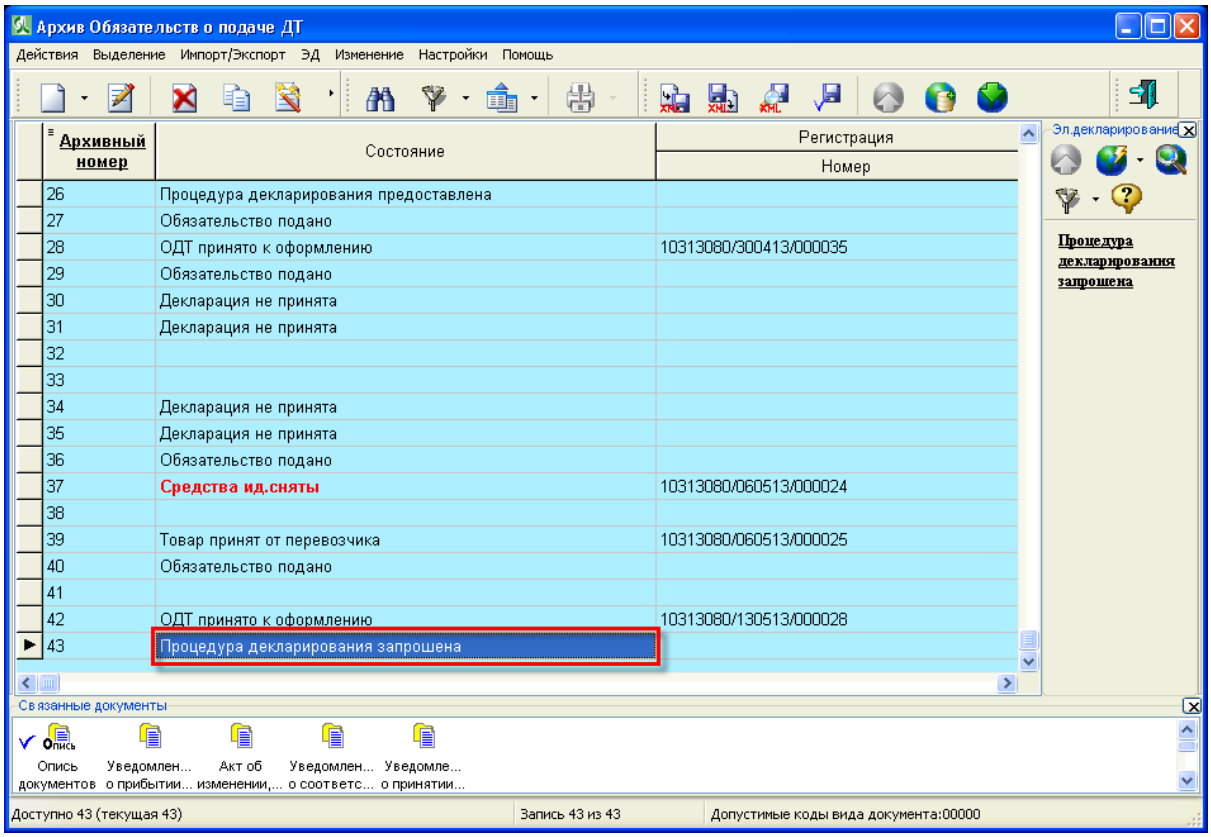

После успешной отправки контейнера документов и получения "Уведомление о получении ДТ", процедура декларирования перейдет в состояние "Обязательство подано".

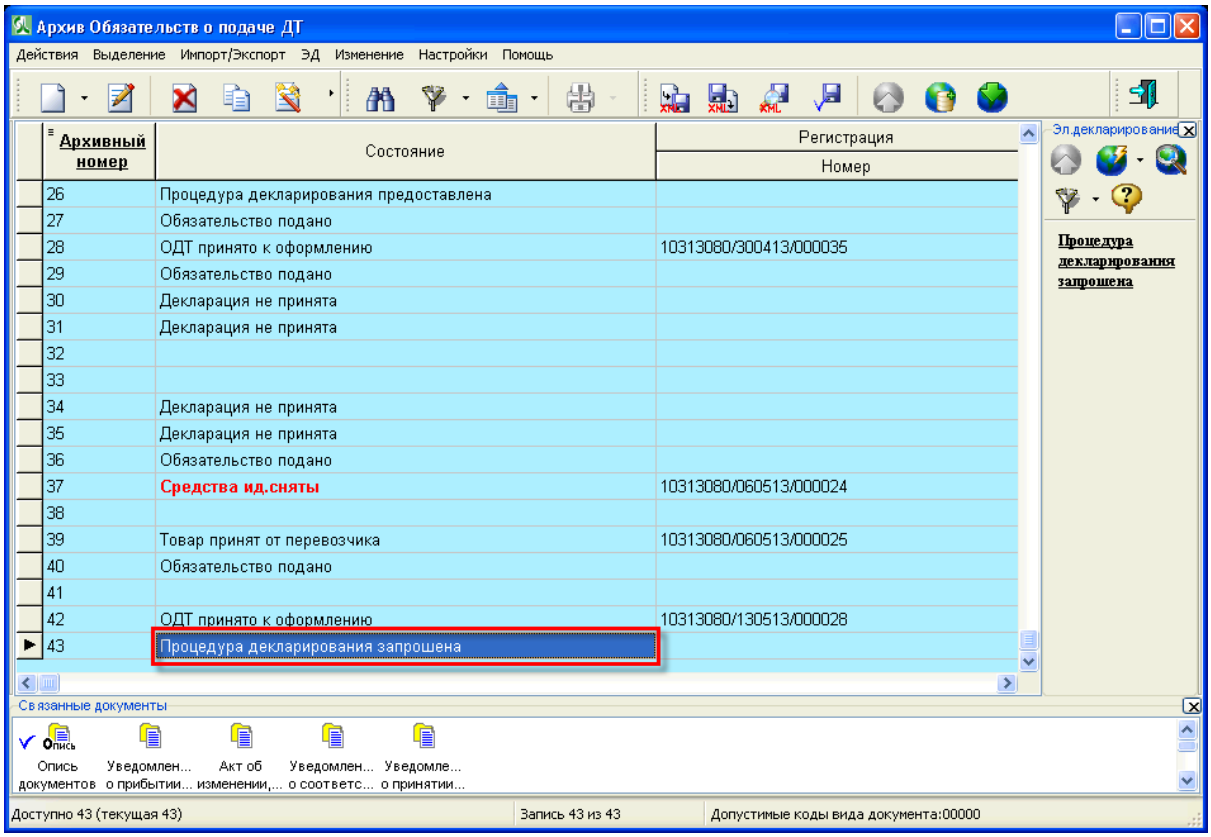

5.3 Запрос на закрытие процедуры

Если процедура декларирования была открыта ошибочно или очень долго нет ответов от транспортной системы таможни, то можно отправить "Запрос закрытия процедуры". Для этого на панели "Эл. декларирование" нажать кнопку "Посылка сообщения" и выбрать "Запрос на закрытие процедуры".

Внимание! Запрос закрытия процедуры можно отправить только в состоянии "Процедура декларирования запрошена".

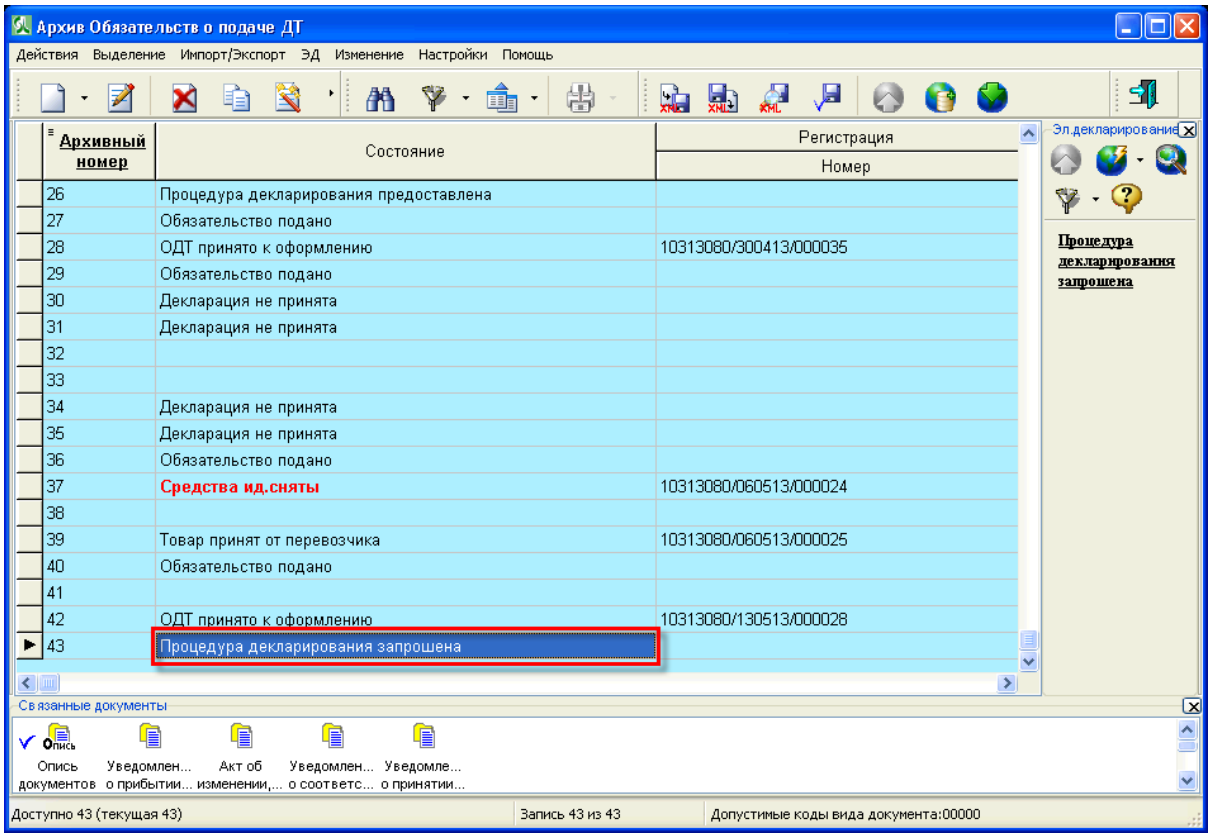

Процедура декларирования получит состояние "Запрос на закрытие процедуры".

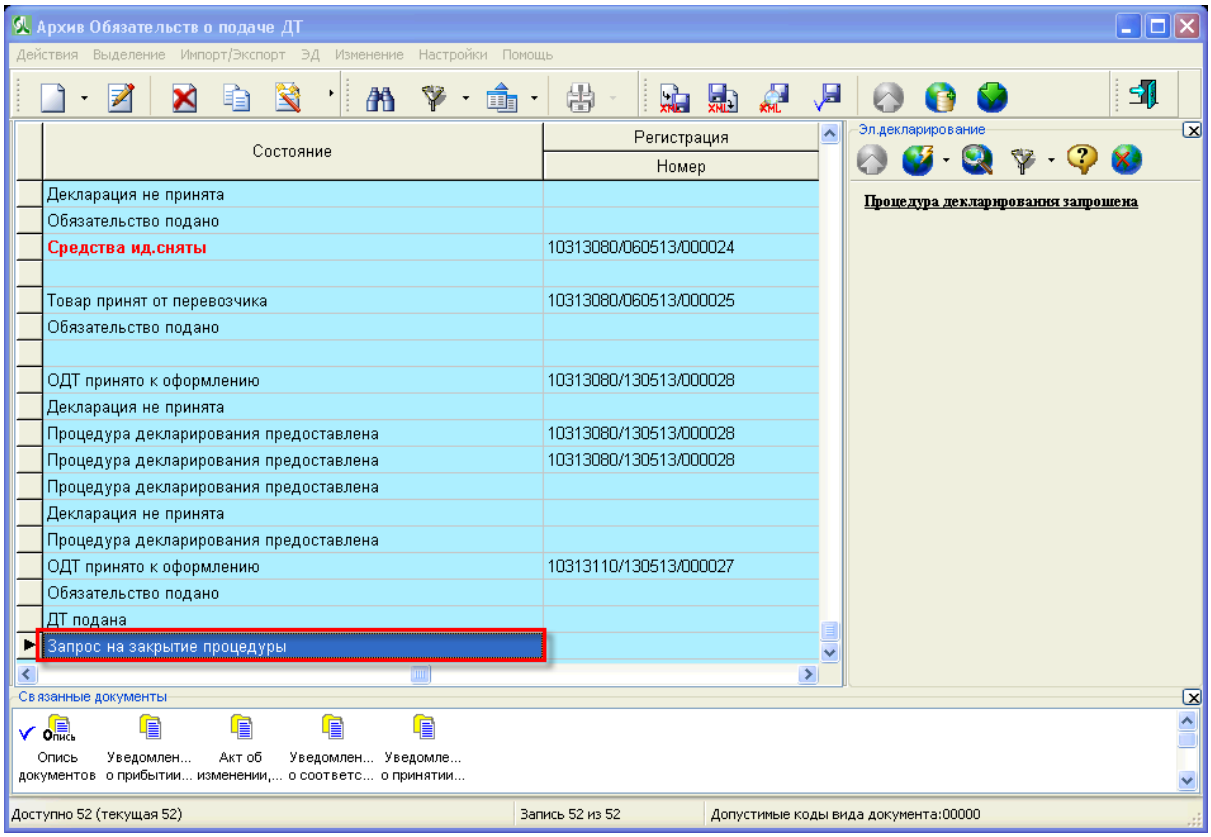

После успешной обработки в системе электронного декларирования запроса на закрытие процедуры в программу будет получено сообщение об успешном закрытии процедуры декларирования и состояние изменится на "Процедура отменена".

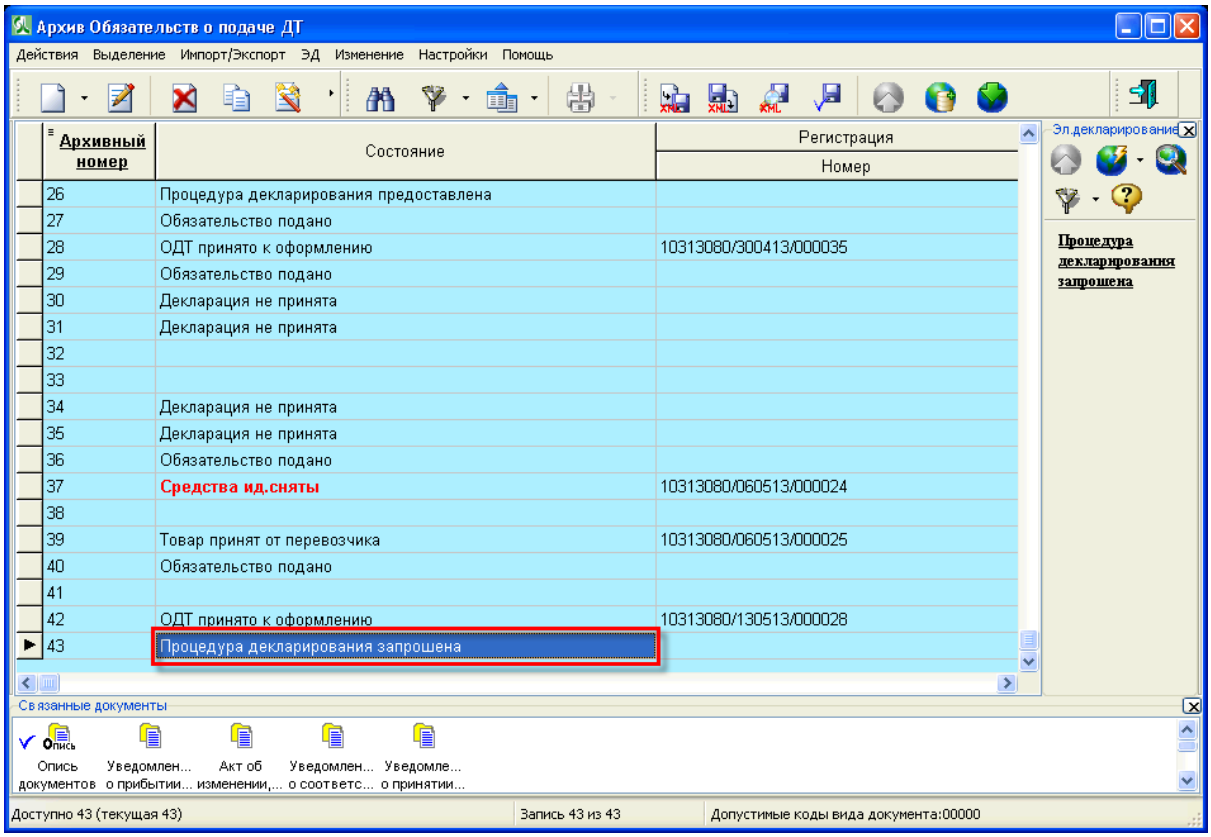

5.4 Уведомление о дублировании

Если ОДТ было создано на основе другого и такое ОДТ есть в базе данных автоматизированной системы таможенных органов, то декларанту будет сформировано и отправлено сообщение о дублировании. Состояние процедуры декларирования поменяется на "Найден дубликат ДТ".

В в форме "Ответ на уведомление о дублировании ДТ" декларант может указать произвольное примечание в соответсвующем поле и если ОДТ не является дублем нажать кнопку "Подтвердить подачу ДТ", если является дублем то нажать кнопку "Признать ошибочно поданной".

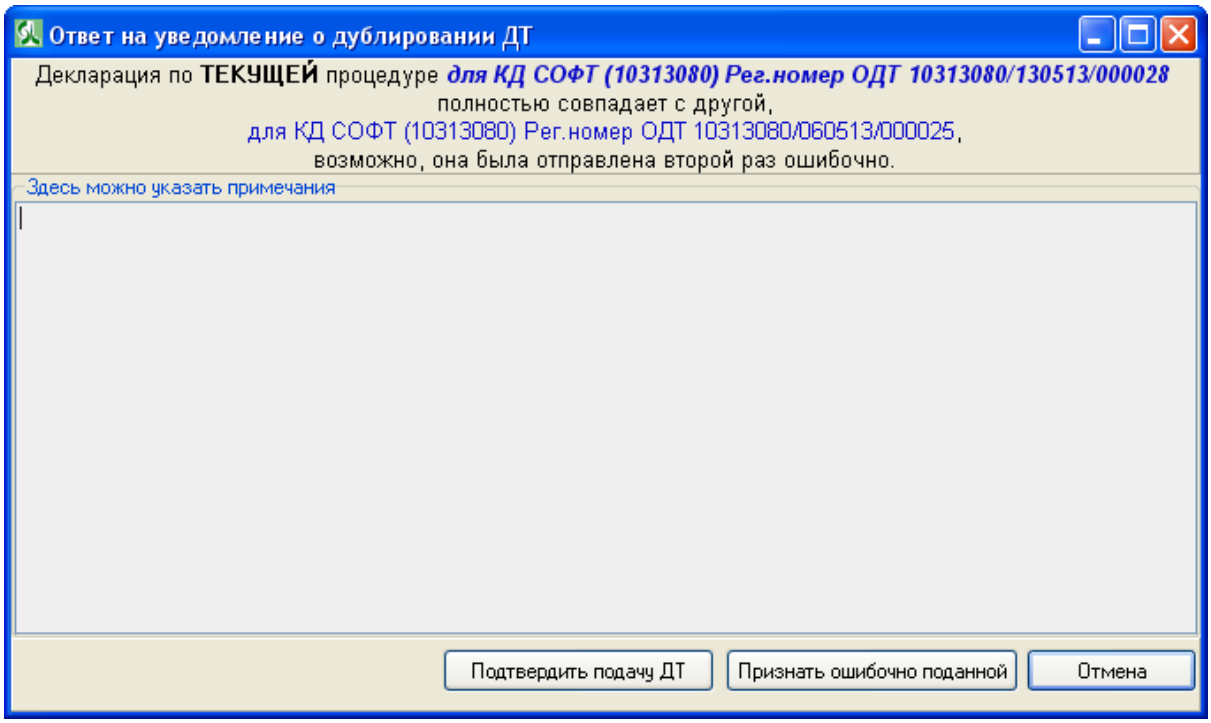

Состояние процедуры изменится на:
Если ОДТ не является дублем - Обязательство подано.
Если ОДТ является дублем - Обязательство не подано.

5.5 Протокол ошибок

При выявлении ошибок автоматизированной информационной системой таможенных органов в обязательстве подачи ДТ, в АРМ "Феанор" будет получено сообщение в виде перечня ошибок.

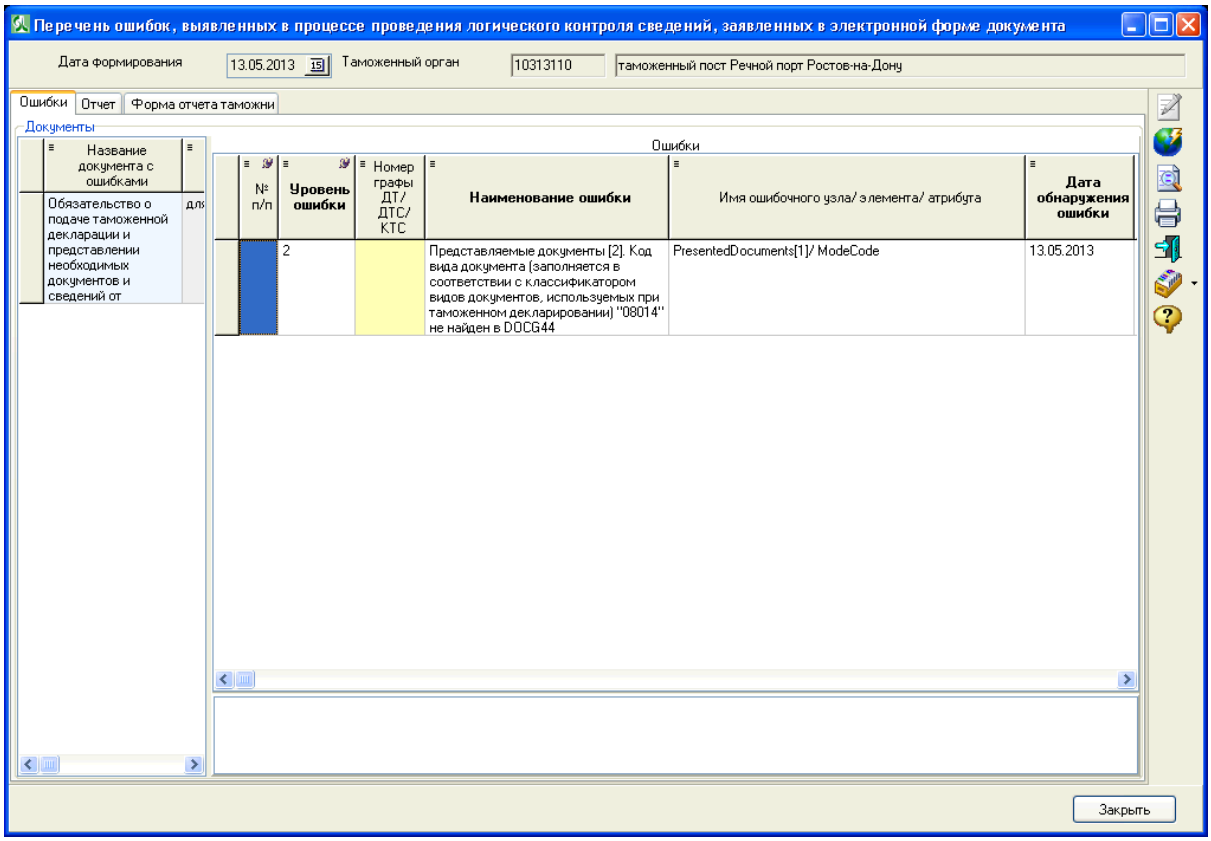

Панель кнопок и их назначение:

- Изменение данных на рекомендуемое (если такое есть) значение. При нажатии на эту кнопку открывается ДТ и значение вносится в необходимое поле.

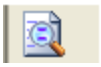 - Перейти к ошибке в документе (если это не возможно - просто открыть документ). Открывается ДТ и подсвечивается поле, в котором ошибка.

- Отправка изменений по ВСЕМ документам. Нажать после того как ошибки будут исправлены в ДТ и документ сохранен в архиве.

- Печать списка ошибок.

- Выход из списка ошибок.

- Документы участвующие в обмене. Содержимое контейнера с

документами, как правило это ДТ, ОПИСЬ и ДТС (если режим "импорт").

5.6 Отказ в регистрации

В случае отказа в регистрации в АРМ "Феанор" будет доставлено сообщение от инспектора в виде листа отказа в регистрации ДТ.

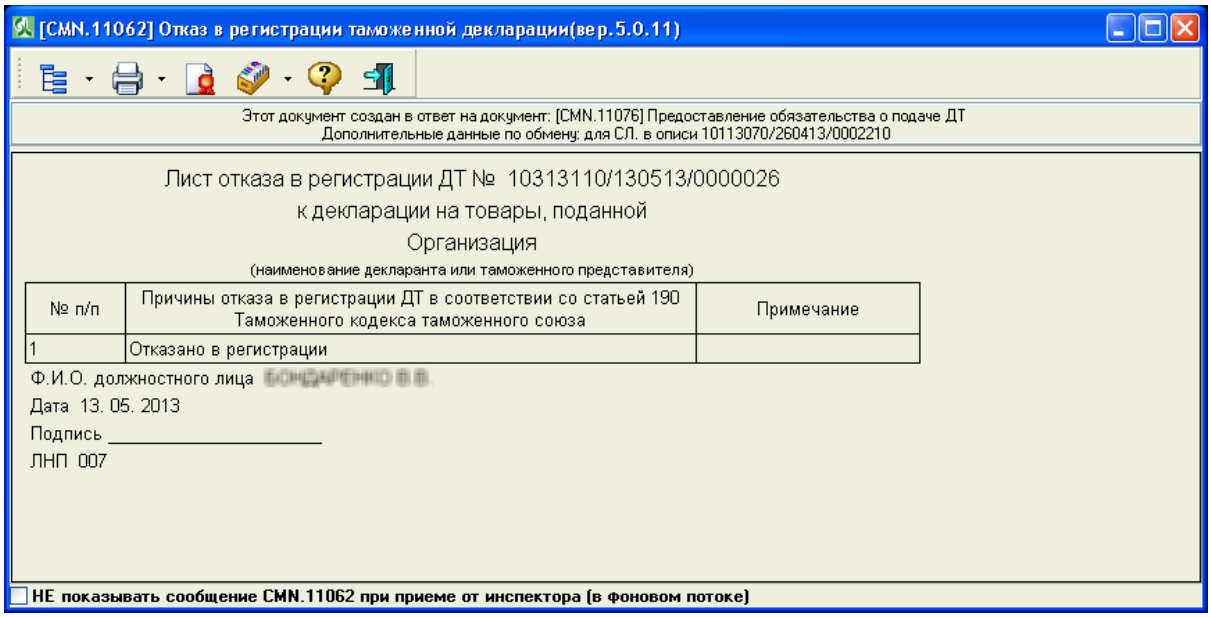

Процедура декларирования получит состояние "Декларация не принята".

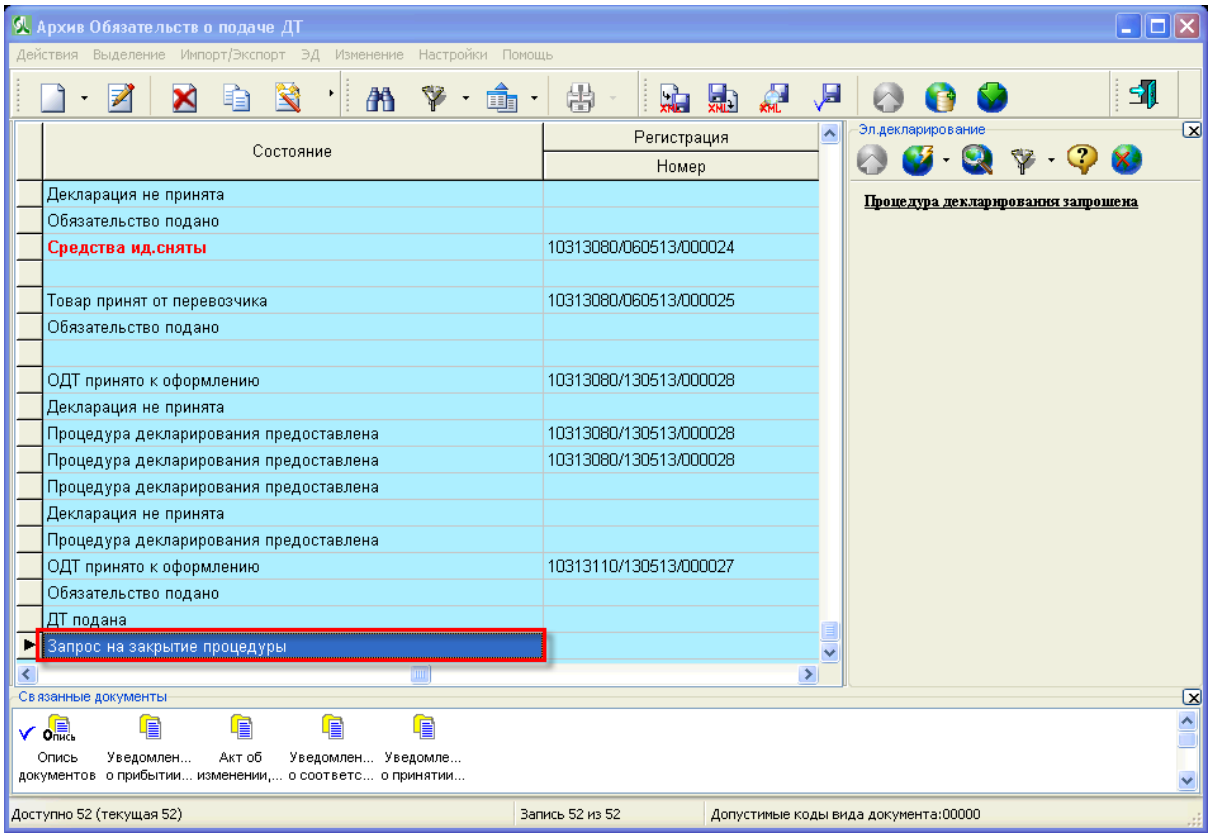

5.7 ОДТ принято к оформлению

После того, как инспектор зарегистрирует ОДТ, в АРМ "Феанор" будет получено сообщение и визуализировано в виде формы "Уведомление о регистрации Обязательства о подаче ДТ".

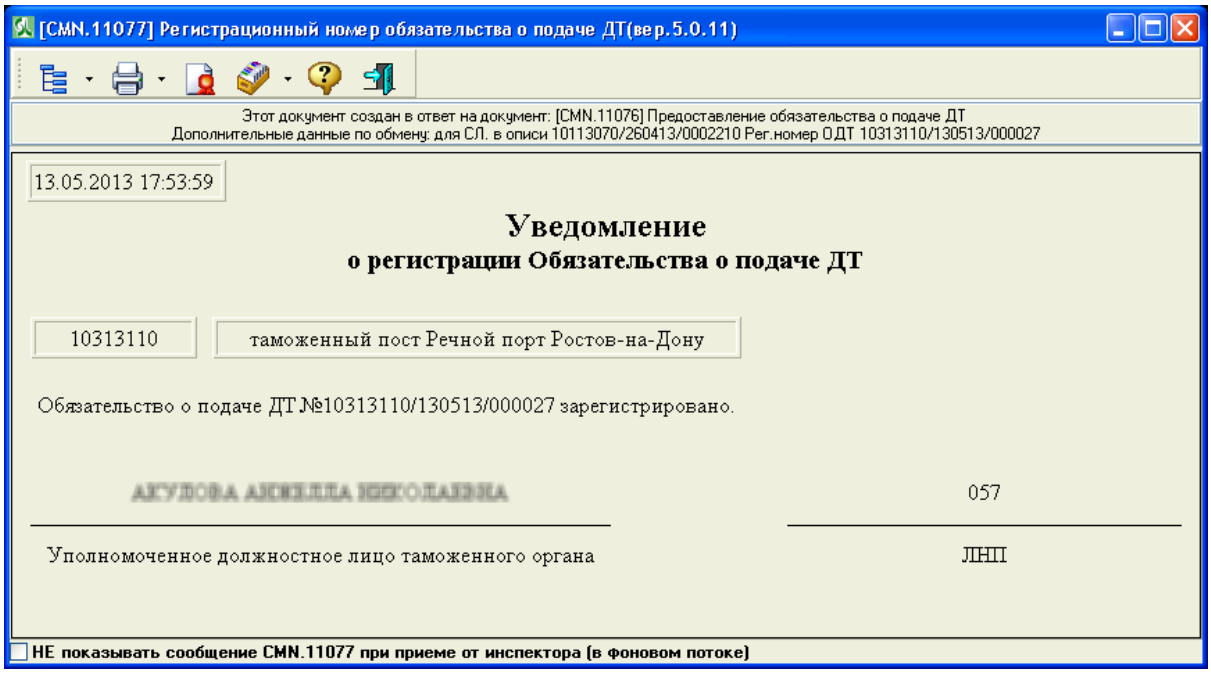

Состояние процедуры изменится на "ОДТ принято к оформлению".

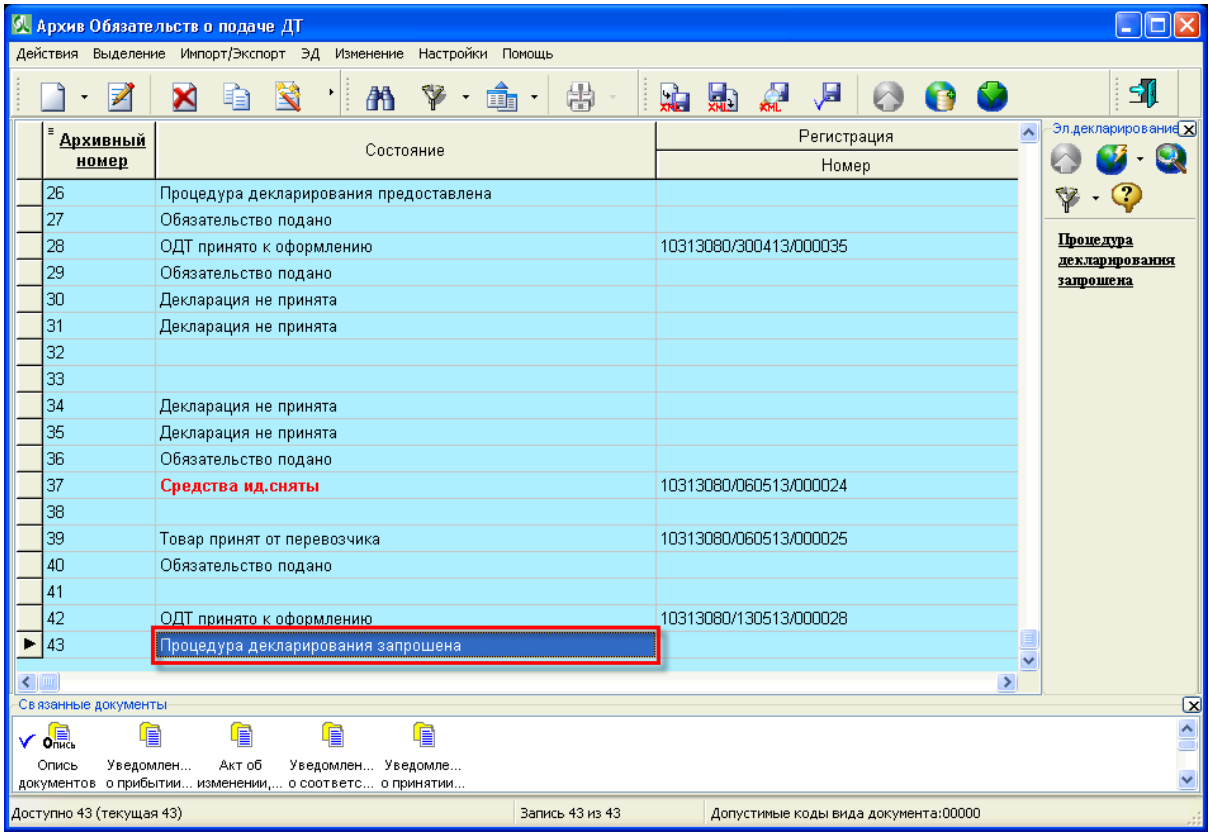

6 Транзитная декларация

6.1 Открытие процедуры взаимодействия

Процесс информационного взаимодействия при открытии процедуры взаимодействия проходит по следующему сценарию:

1. Информационная система декларанта направляет в автоматизированную систему таможенных органов сообщение ED.11001.
2. Автоматизированная система таможенных органов считывает сообщение из транспортной очереди и направляет в информационную систему декларанта сообщение CMN.00002.
3. В случае успешного прохождения контроля сообщения автоматизированная система таможенных органов присваивает процедуре уникальный идентификатор и направляет в информационную систему декларанта сообщение ED.11002.
4. В случае успешного приема сообщения ED.11002 информационная система декларанта направляет в автоматизированную систему таможенных органов технологическое сообщение CMN.00004.

Информирование перевозчика об открытии процедуры декларирования

Процесс информационного взаимодействия при передаче информации об открытии процедуры декларирования происходит по следующему сценарию:

5. Автоматизированная система таможенных органов передает в информационную систему перевозчика сообщение ED.11014.
6. В случае успешного приема сообщения ED.11014. информационная система перевозчика направляет в автоматизированную систему таможенных органов сообщение CMN.00004.

Для открытия процедуры ТТ в АРМ «Феанор» встаньте курсором на позицию с нужной декларацией и нажмите кнопку «Открытие процедуры декларирования».

© 2021 SOFTLAND

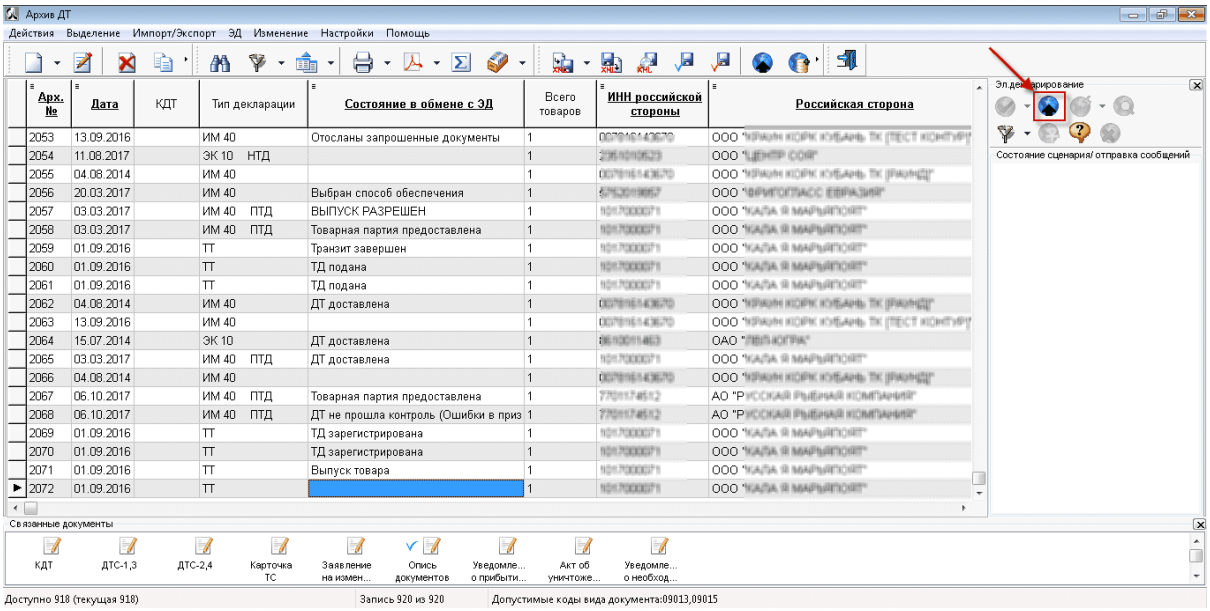

В окне «Запрос на открытие процедуры» проверьте данные и нажмите кнопку «ОК»

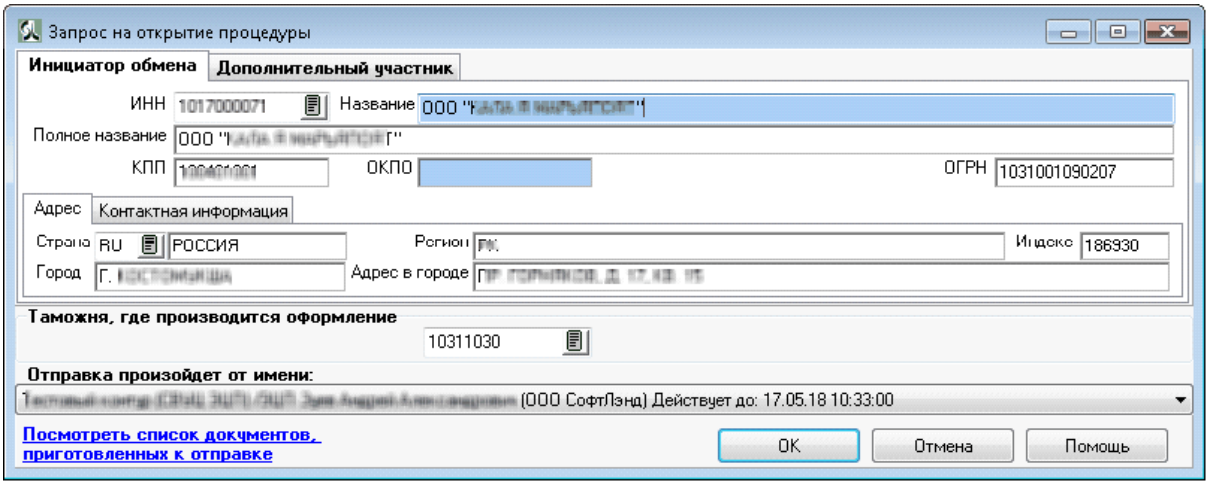

Далее будут получены сообщения [CMN.00002] - Уведомление о получении сообщения и [ED.11002] - Уведомление об открытии процедуры декларирования. После чего будет автоматически отправлено сообщение [CMN.15035] - Электронная транзитная декларация и опись. А в ответ будет получено сообщение [CMN.15025] - Уведомление о регистрации документа (пакета документов), содержащее в себе уникальный номер документа.

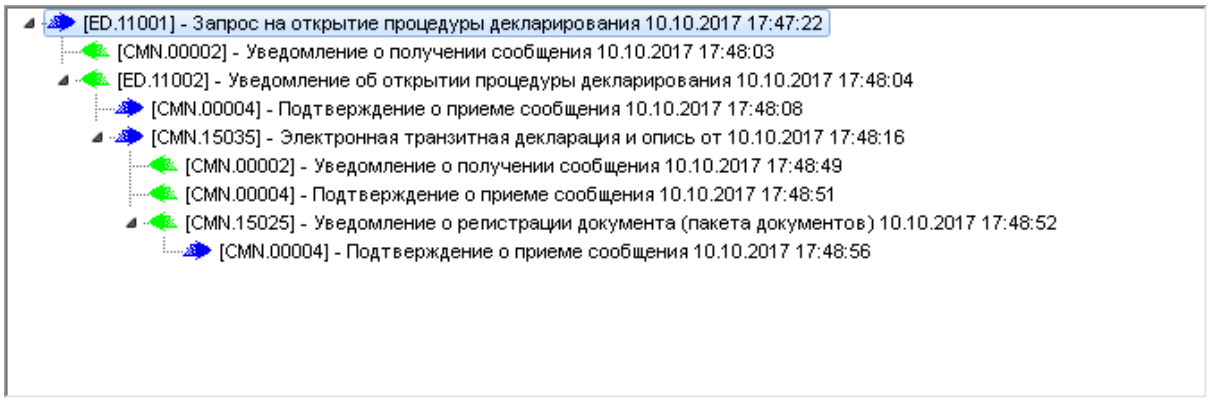

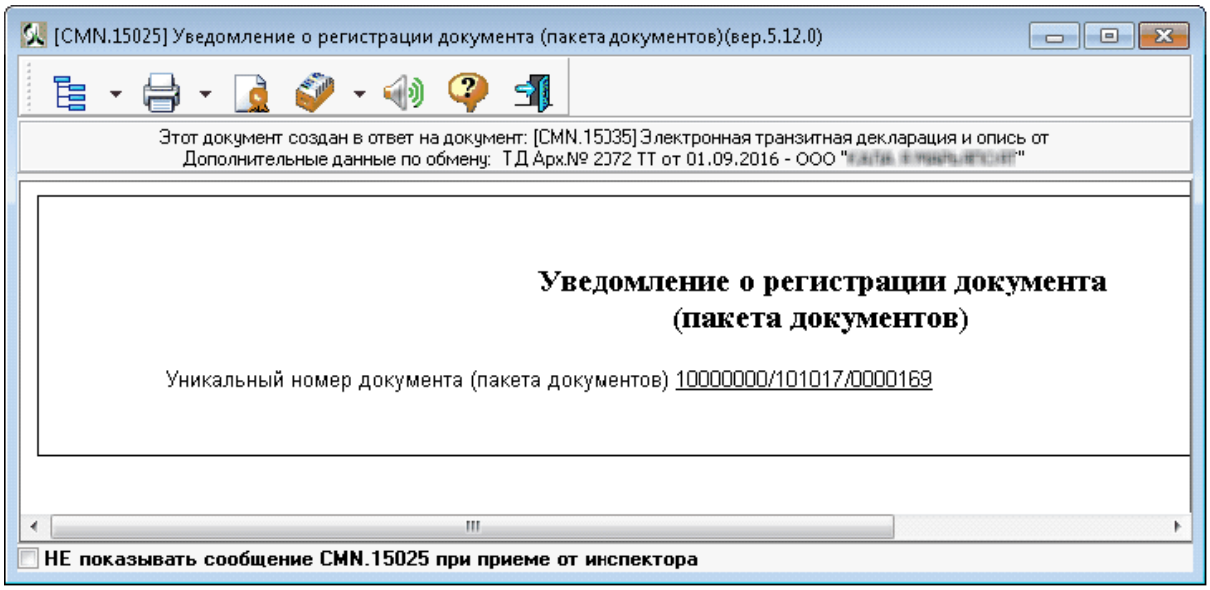

6.2 Открытие процедуры с дополнительным участником

Для открытия процедуры с дополнительным участником, инициатору процедуры необходимо в форме запроса открытия процедуры перейти на вкладку «Дополнительный участник» и выбрав ИНН заполнить поля формы, а так же поставить галочку «Допустимо участие в процедуре».

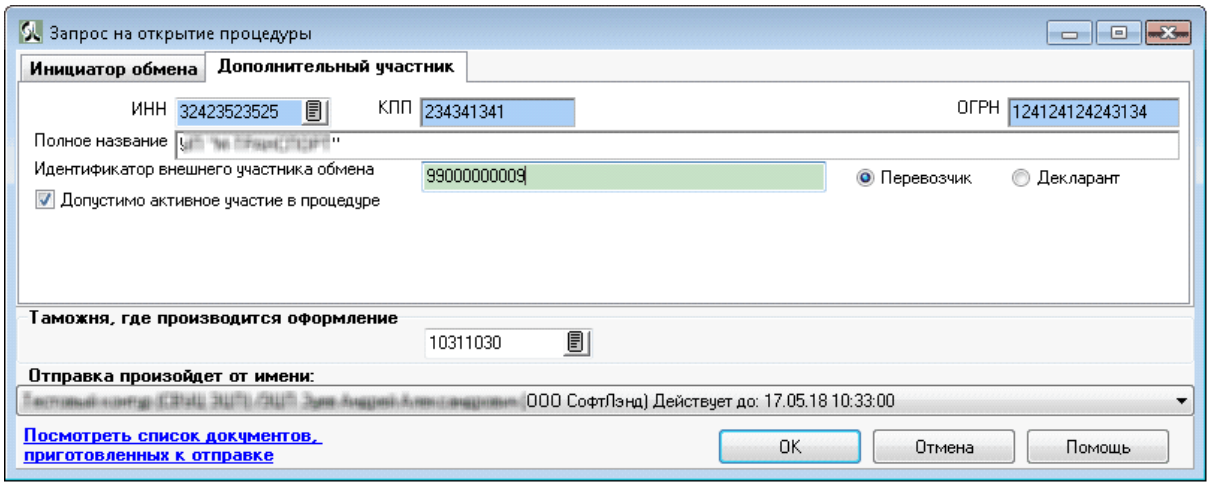

Информирование перевозчика об открытии процедуры декларирования

Процесс информационного взаимодействия при передаче информации об открытии процедуры декларирования происходит по следующему сценарию:

1. Автоматизированная система таможенных органов передает в информационную систему перевозчика сообщение ED.11014.
2. В случае успешного приема сообщения ED.11014. информационная система перевозчика направляет в автоматизированную систему таможенных органов сообщение CMN.00004.

История взаимодействия у инициатора процедуры выглядит так:

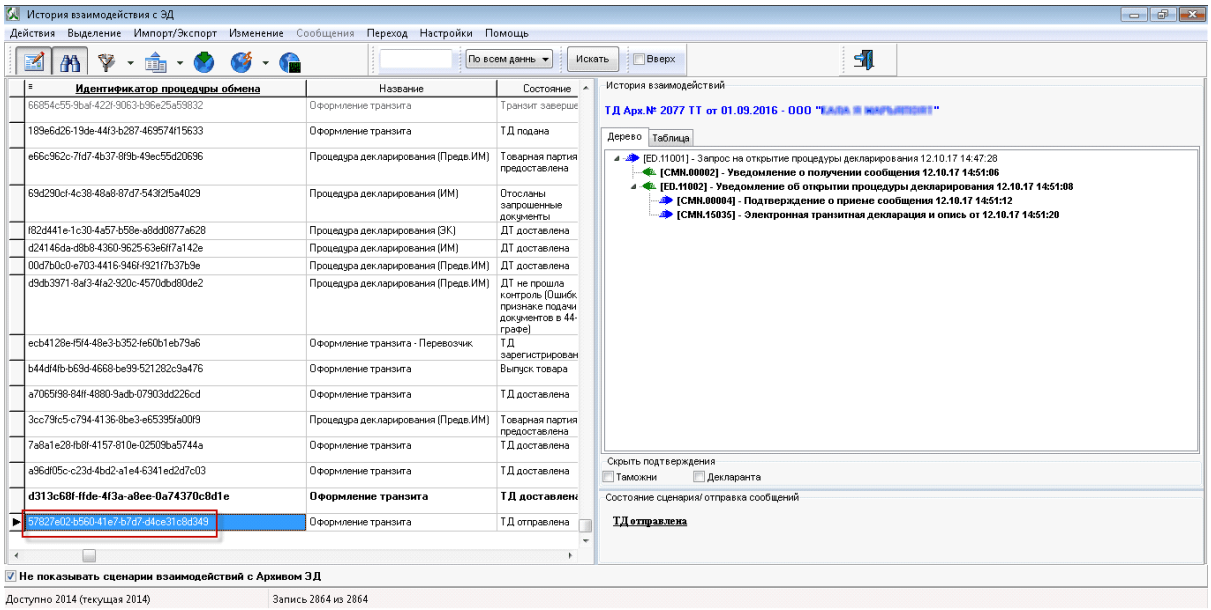

Внимание! Идентификатор процедуры у инициатора процедуры и дополнительного участника будет одинаковый.

У дополнительного участника сначала создается промежуточная история взаимодействия с сообщением ED.11014

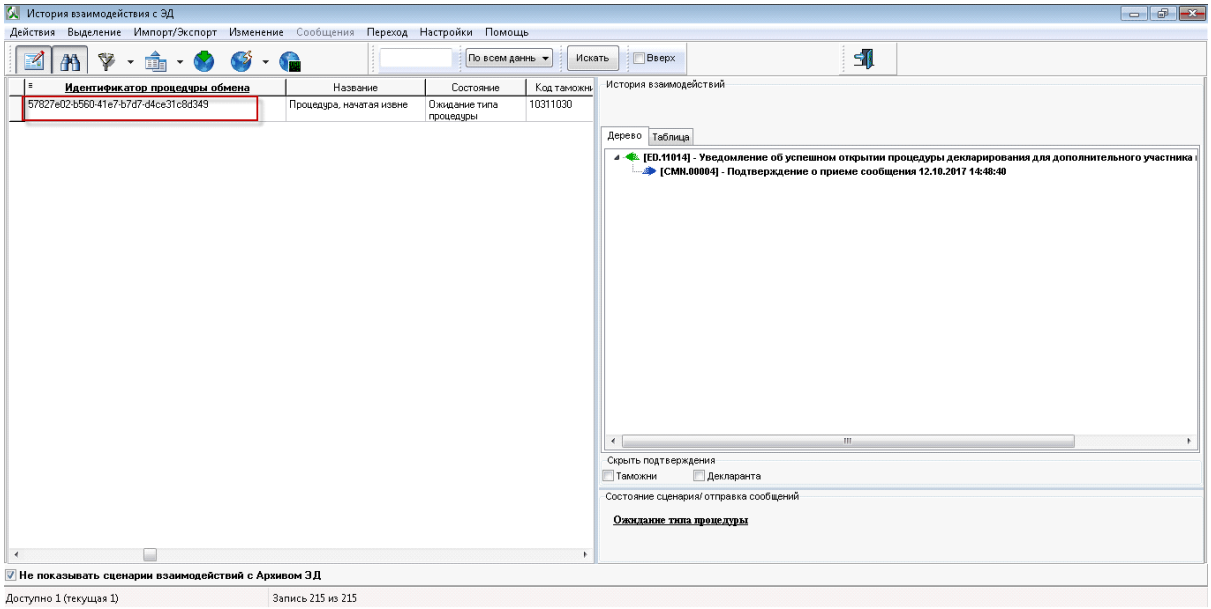

Так же, дополнительный участник может осуществлять следующие операции:

- Уведомление о проведении грузовых операций без снятия пломб от перевозчика
- Уведомление о проведении грузовых операций со снятием пломб от перевозчика
- Запрос на продление срока ТТ от перевозчика

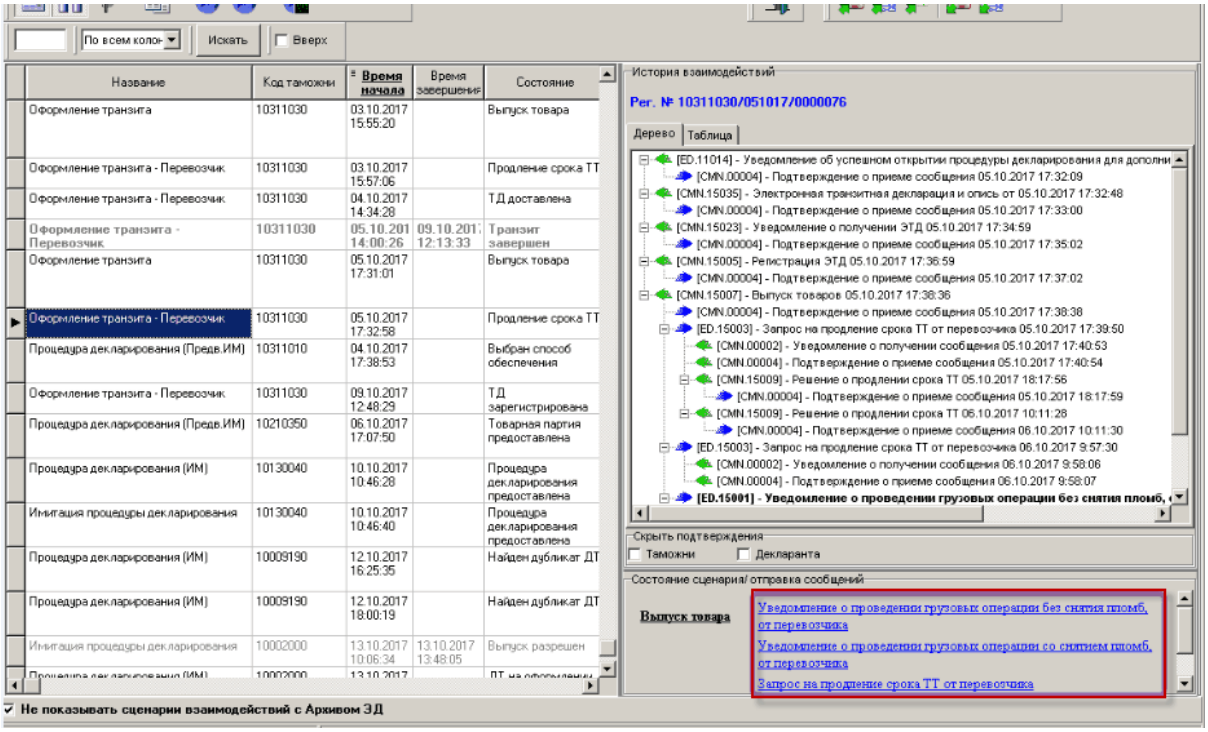

6.3 Подача ЭТД и описи электронных документов

Процесс информационного взаимодействия при передаче из информационной системы декларанта в автоматизированную систему таможенных органов ЭТД и описи электронных документов при совершении таможенных операций, связанных с помещением товаров под таможенную процедуру таможенного транзита происходит по следующему сценарию:

1. Информационная система декларанта направляет в автоматизированную систему таможенных органов сообщение CMN.15035.
2. Автоматизированная система таможенных органов считывает сообщение из транспортной очереди и направляет в информационную систему декларанта сообщение CMN.00002.
3. В случае успешной обработки сообщения, автоматизированная система

таможенных органов направляет в информационную систему декларанта технологическое сообщение CMN.00004.

В случае если при открытии процедуры декларантом был предоставлен идентификатор перевозчика, то Авторизованная система таможенных органов также направляет CMN.15035 в информационную систему перевозчика, кроме случая если перевозчик ОАО «РЖД». Процесс информационного взаимодействия происходит в соответствии с данным пунктом.

После получения от АПС [ED.11002] - Уведомление об открытии процедуры декларирования, АРМ «Феанор» автоматически отправит сообщение CMN.15035.

История взаимодействия будет выглядеть так:

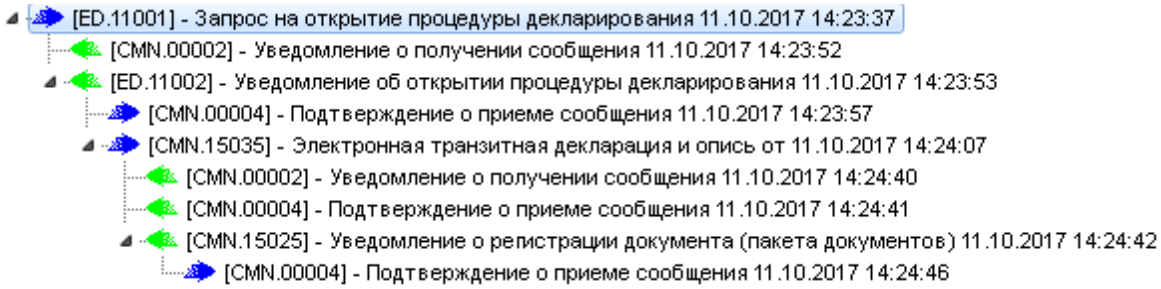

Если в процедуре участвует дополнительный участник и он использует АРМ «Феанор», то он получит сообщение [CMN.15035] - Электронная транзитная декларация и опись.

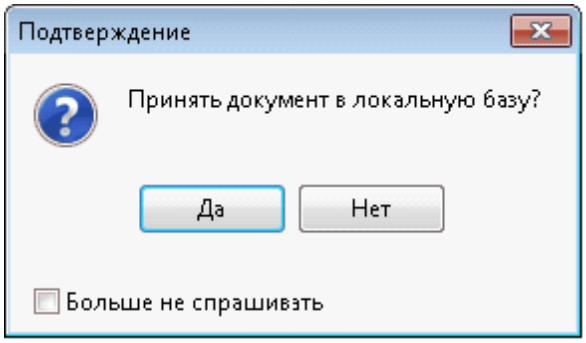

История у дополнительного участника будет выглядеть так:

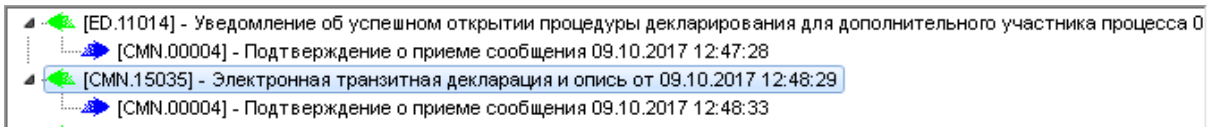

© 2021 SOFTLAND

6.4 Регистрация ЭТД

Процесс информационного обмена при передаче регистрационного номера ЭТД, происходит по следующему сценарию:

1. Автоматизированная система таможенных органов направляет в информационную систему декларанта сообщение CMN.15005.
2. В случае успешного приема сообщения информационная система декларанта направляет в автоматизированную систему таможенных органов сообщение CMN.00004.

В случае если при открытии процедуры декларантом был предоставлен идентификатор перевозчика, то Авторизованная система таможенных органов также направляет CMN.15005 в информационную систему перевозчика, кроме случая если перевозчик ОАО «РЖД». Процесс информационного взаимодействия происходит в соответствии с данным пунктом.

Форма сообщения [CMN.15005] - Регистрация ЭТД:

© 2021 SOFTLAND

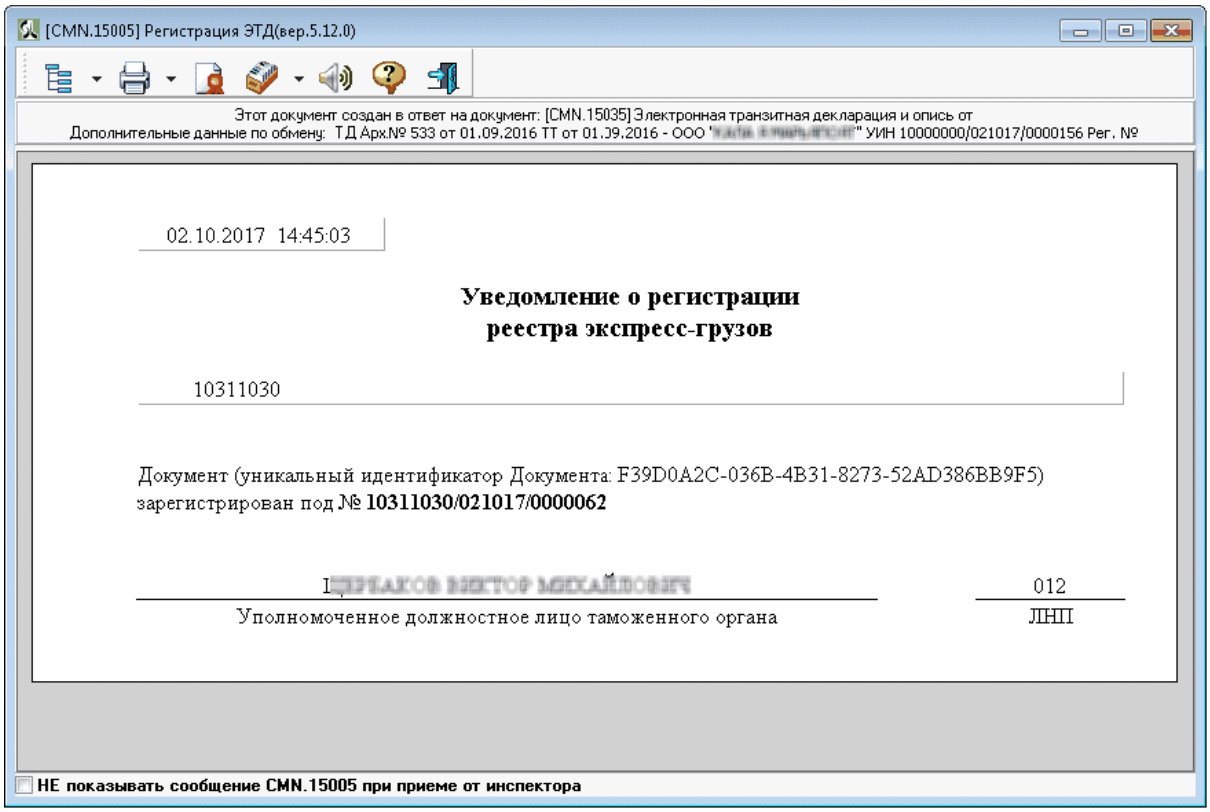

История взаимодействия в АРМ «Феанор» будет выглядеть следующим образом:

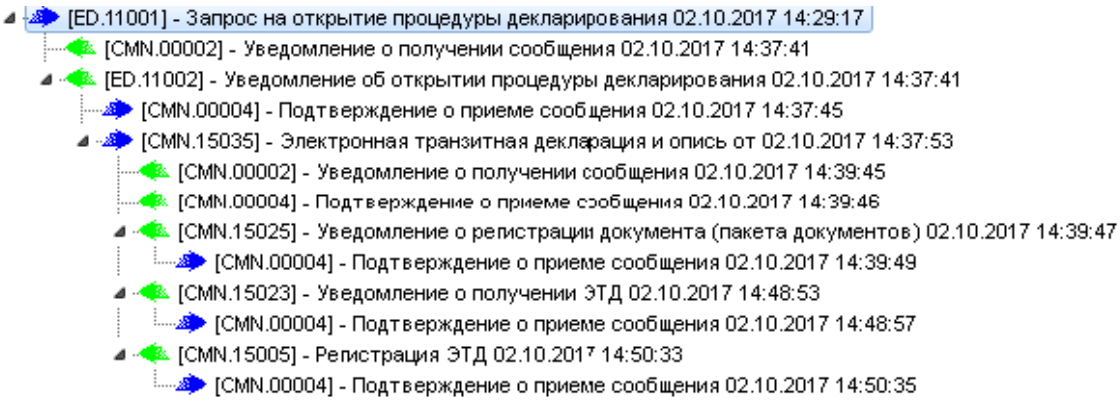

6.5 Решения о выпуске товара

Процесс информационного взаимодействия при передаче в информационную систему декларанта решения о выпуске товара, происходит по следующему сценарию:

1. Автоматизированная система таможенных органов передает в информационную систему декларанта сообщение CMN.15007.
2. В случае успешного приема сообщения CMN.15007 информационная система декларанта направляет в автоматизированную систему таможенных органов сообщение CMN.00004.

В случае если при открытии процедуры декларантом был предоставлен идентификатор перевозчика, то Авторизованная система таможенных органов также направляет CMN.15007 в информационную систему перевозчика. Процесс информационного взаимодействия происходит в соответствии с данным пунктом.

В АРМ «Феанор» поступает сообщение CMN.15007

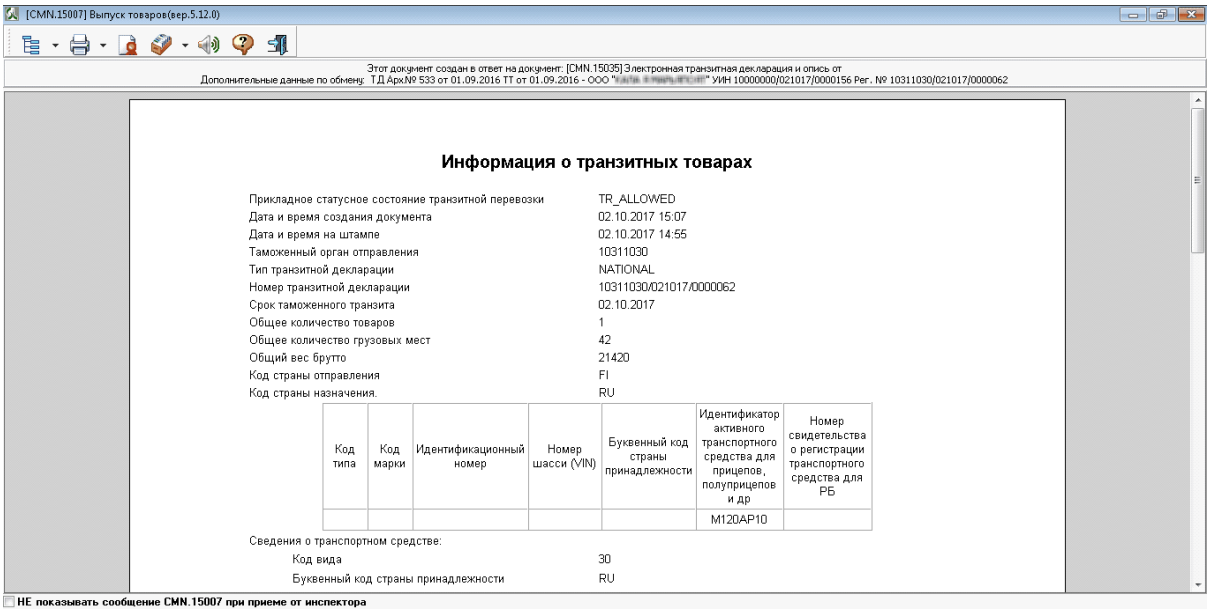
[CMN.15007] Выпуск товаров(вер.5.12.0)

Этот документ создан в ответ на документ: [CMN.15035] Электронная транзитная декларация и опись от
Дополнительные данные по обмену: ТД Арк№ 533 от 01.09.2016 ТТ от 01.09.2016 - ООО "[illegible]" УИН 10000000/021017/0000156 Рег. № 10311030/021017/0000062

Информация о транзитных товарах

Прикладное статусное состояние транзитной перевозки	TR_ALLOWED
Дата и время создания документа	02.10.2017 15:07
Дата и время на штампе	02.10.2017 14:55
Таможенный орган отправления	10311030
Тип транзитной декларации	NATIONAL
Номер транзитной декларации	10311030/021017/0000062
Срок таможенного транзита	02.10.2017
Общее количество товаров	1
Общее количество грузовых мест	42
Общий вес брутто	21420
Код страны отправления	FI
Код страны назначения.	RU

Код типа	Код марки	Идентификационный номер	Номер шасси (VIN)	Буквенный код страны принадлежности	Идентификатор активного транспортного средства для прицепов, полуприцепов и др	Номер свидетельства о регистрации транспортного средства для РБ
					M120AP10	

Сведения о транспортном средстве:

Код вида	30
Буквенный код страны принадлежности	RU

НЕ показывать сообщение CMN.15007 при приеме от инспектора

История взаимодействия выглядит следующим образом:

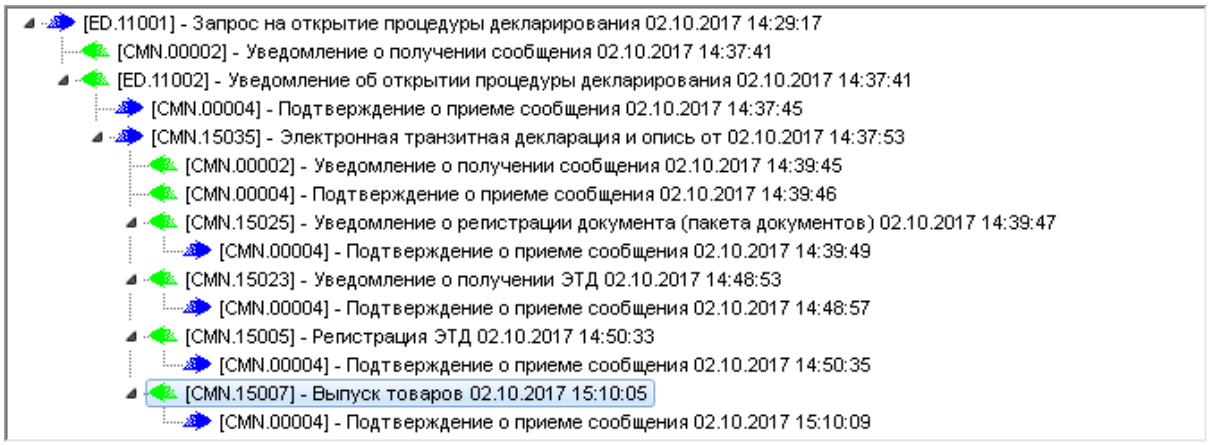

7 ОЭЗ

7.1 Уведомление о ввозе товаров и транспортных средств на территорию ОЭЗ

Бизнес-процесс подачи уведомления на ввоз товаров и транспортных средств на территорию особой экономической зоны (далее - ОЭЗ) содержит в себе следующие возможные сценарии информационного взаимодействия:

- открытие предварительной процедуры;
- предоставление уведомления о ввозе товаров;
- передача результатов форматно-логического контроля;
- регистрация уведомления о ввозе товаров;
- уведомление об идентификации товаров;
- заявление о проведении идентификации;
- заключение о выбранном способе идентификации.

© 2021 SOFTLAND

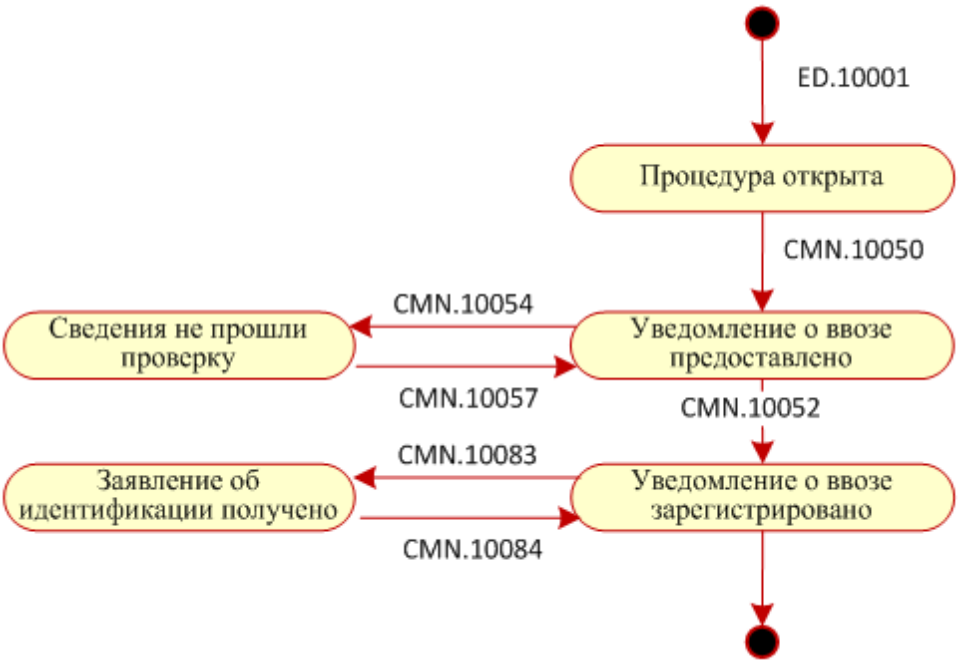

Создание уведомления на ввоз товаров и транспортных средств на территорию ОЭЗ

Главная панель АРМ Феанор - меню Документ - ОЭЗ (СТЗ) - Уведомление о ввозе/вывозе.

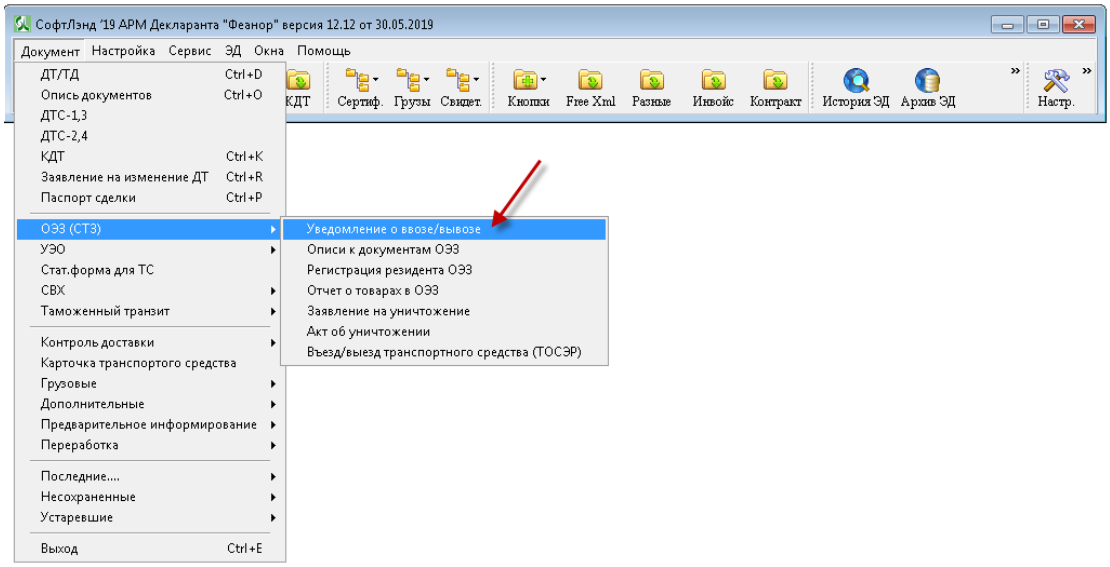

Переключатель должен быть в положении "Ввоз". Заполните необходимые поля уведомления.

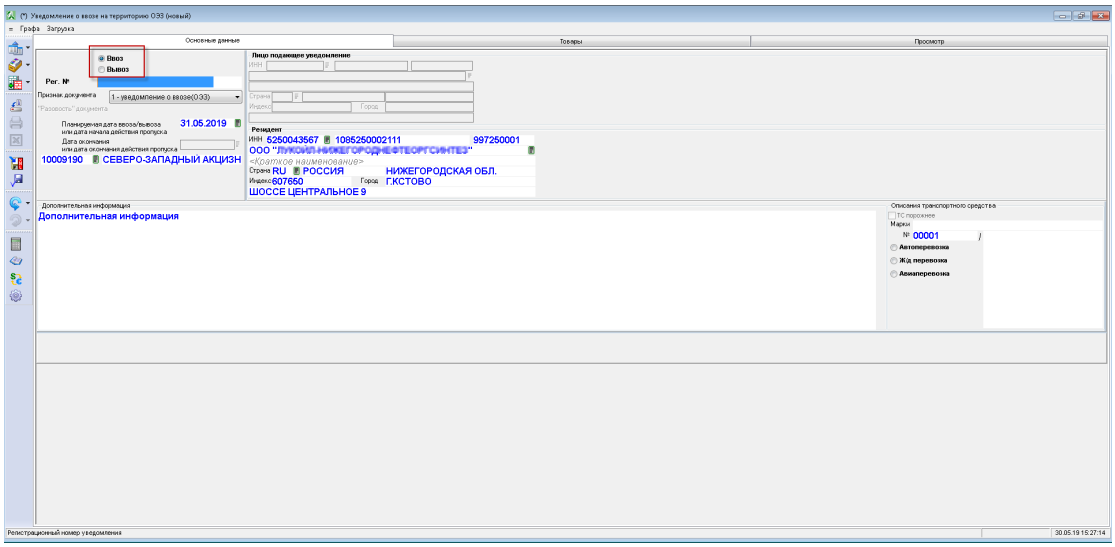

Подача уведомления на ввоз товаров на территорию ОЭЗ

В целях въезда транспорта и ввоза товаров на территорию ОЭЗ лицо, получающее разрешение, (Заявитель) направляет в таможенный орган сообщение, содержащее:

- уведомление о ввозе товаров на территорию ОЭЗ;

После успешной обработки сообщения процесс переходит в статус «Уведомление о ввозе предоставлено».

Для подачи уведомления на ввоз товаров на территорию ОЭЗ перейдите в окно "Архив уведомлений о ввозе\вывозе на\с территории ОЭЗ" и воспользуйтесь одной из двух кнопок (в зависимости от выбора интерфейса) "Открытие процедуры декларирования".

© 2021 SOFTLAND

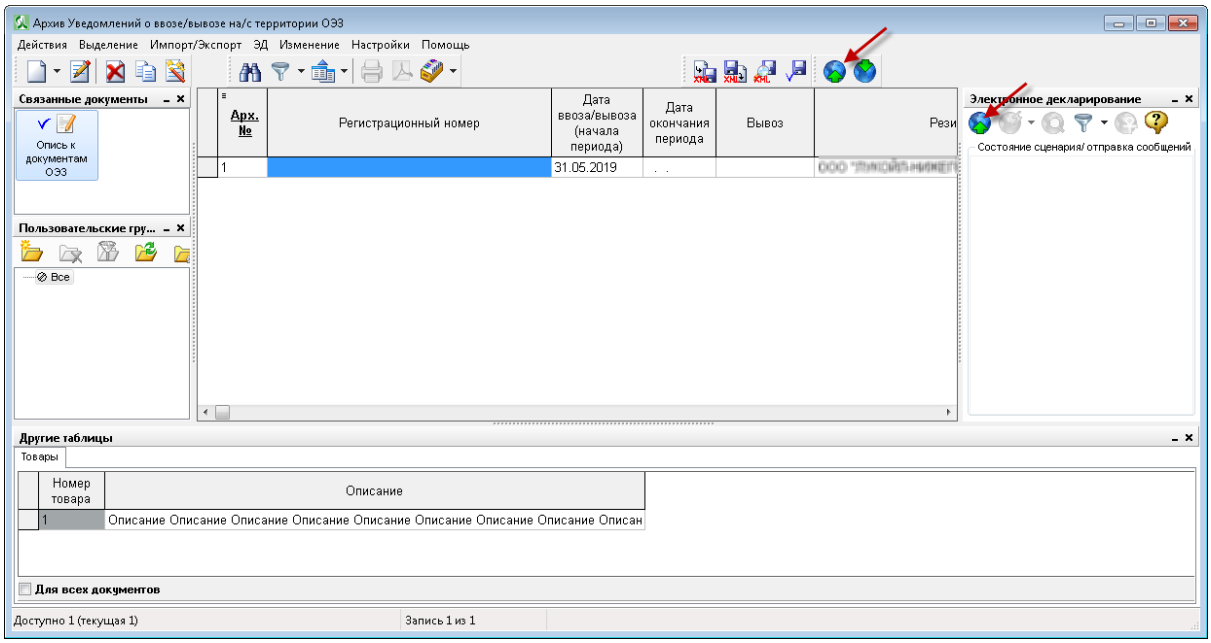

При успешной подаче уведомления на ввоз товаров на территорию ОЭЗ состояние сценария изменится на "Сведения о ввозе\вывозе предоставлены".

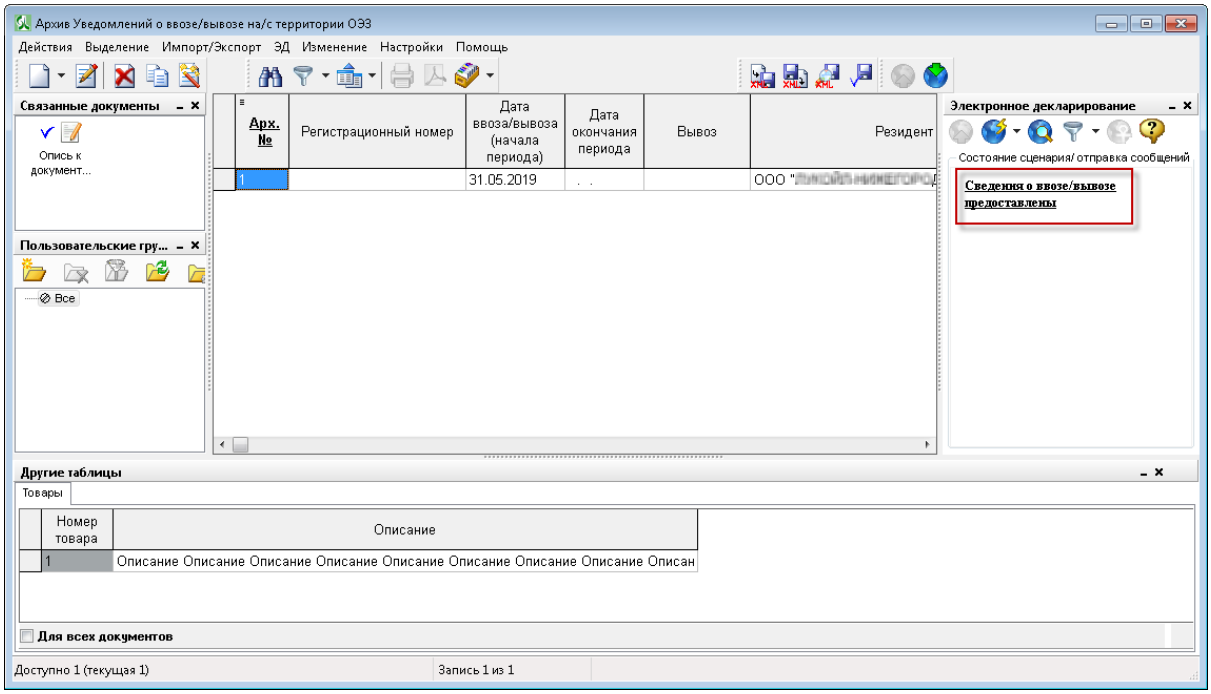

Для просмотра отправки и получения сообщений ЭД нажмите кнопку "История взаимодействий".

Успешная подача уведомления, в истории ЭД, выглядит вотак:

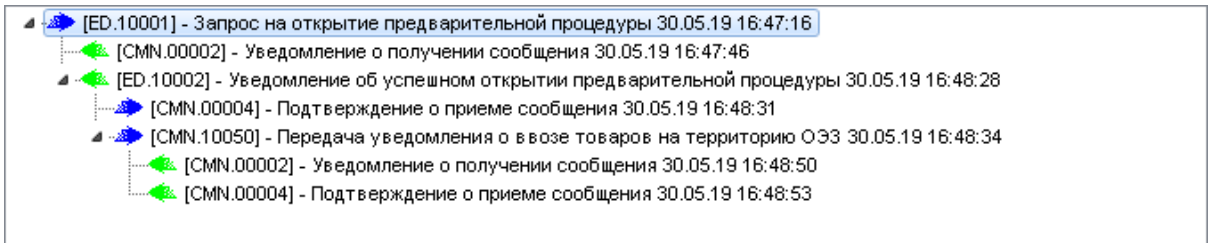

Передача результатов форматно-логического контроля

После получения уведомления о ввозе товаров в таможенном органе осуществляется проверка сведений, указанных в уведомлении. При этом допустимы следующие операции:

- регистрация уведомления о ввозе товаров;
- передача результатов форматно-логического контроля;
- передача изменений в уведомление о ввозе товаров.

В случае, если при проверке уведомления о ввозе товаров выявлены ошибки и несоответствия, таможенный орган направляет заявителю сообщение, содержащее результаты проведения форматно-логического контроля.

Процесс переходит в статус «Сведения не прошли проверку».

Заявитель должен внести изменения и предоставить в таможенный орган исправленный документ (уведомление о ввозе товаров);

При предоставлении исправленного документа процесс переходит в статус «Уведомление о ввозе предоставлено».

Получение сообщения "Уведомление о результатах форматно-логического контроля уведомления о ввозе(вывозе) товаров".

© 2021 SOFTLAND

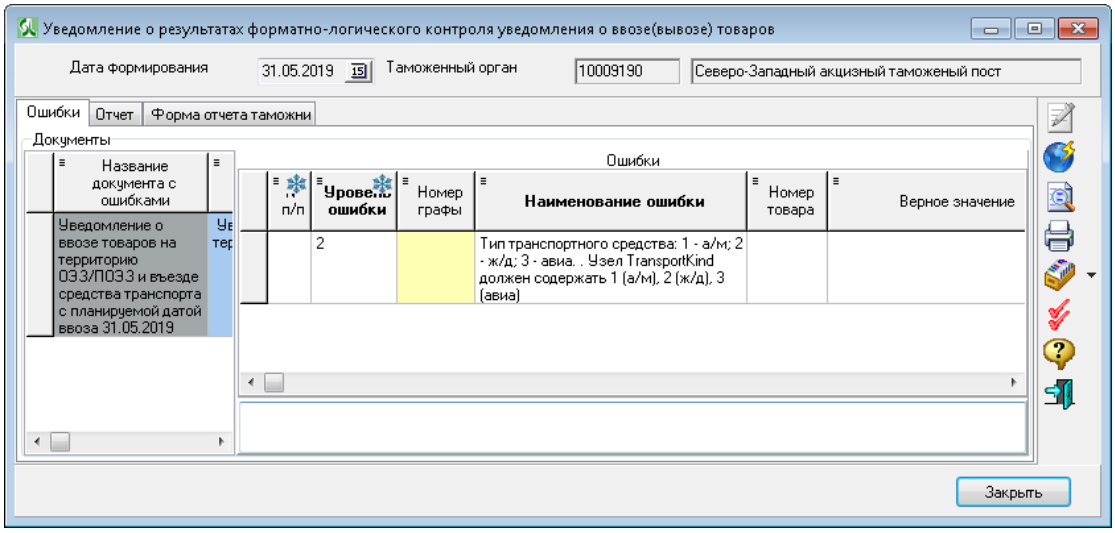

Для просмотра документа нажмите кнопку "Перейти к ошибке в документе...". Нобходимо внести изменения в Уведомление и устранить ошибку.

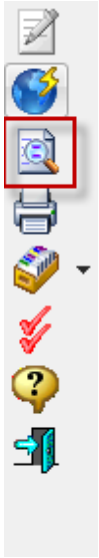

После внесения изменений и сохранения документа, для отправки изменений нажмите кнопку "Отправка изменений по ВСЕМ документам".

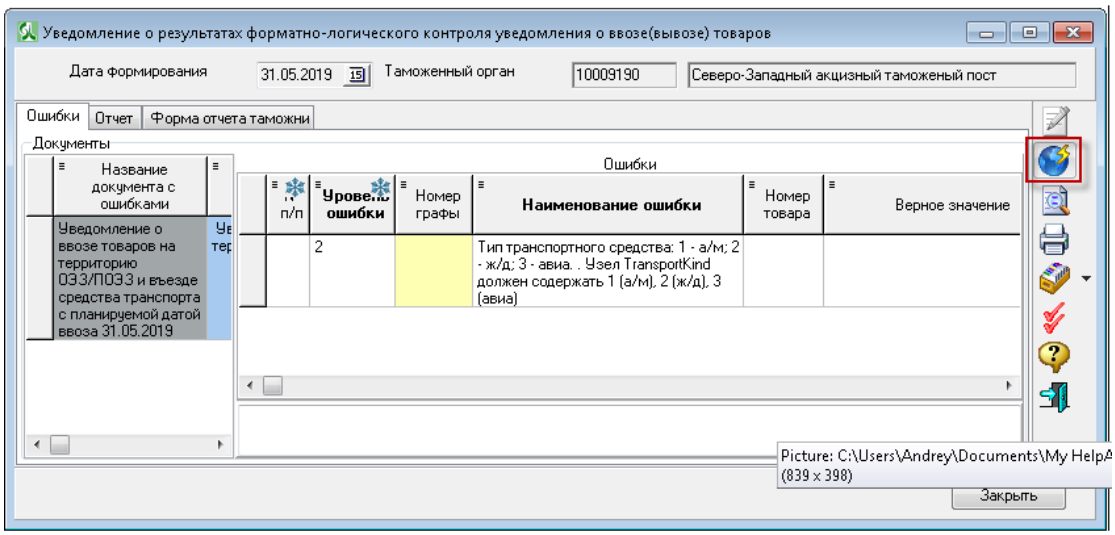

Если окно "Уведомление о результатах форматно-логического контроля уведомления о ввозе(вывозе) товаров, было закрыто, то для отправки изменений воспользуйтесь кнопкой "Отправка сообщений" - "Запрос на внесение изменений (Документ не прошел проверку)".

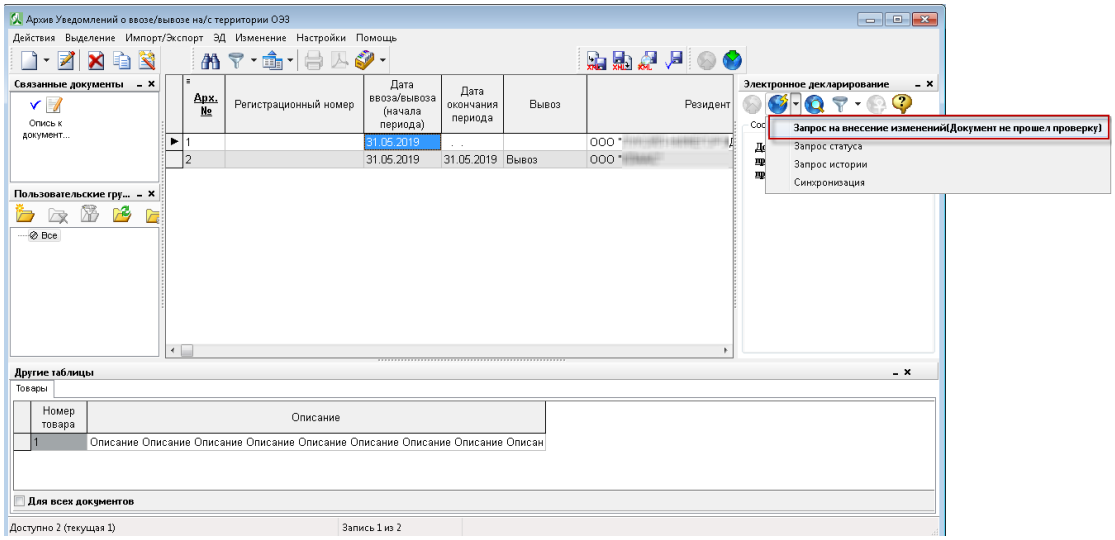

Нажмите "Продолжить".

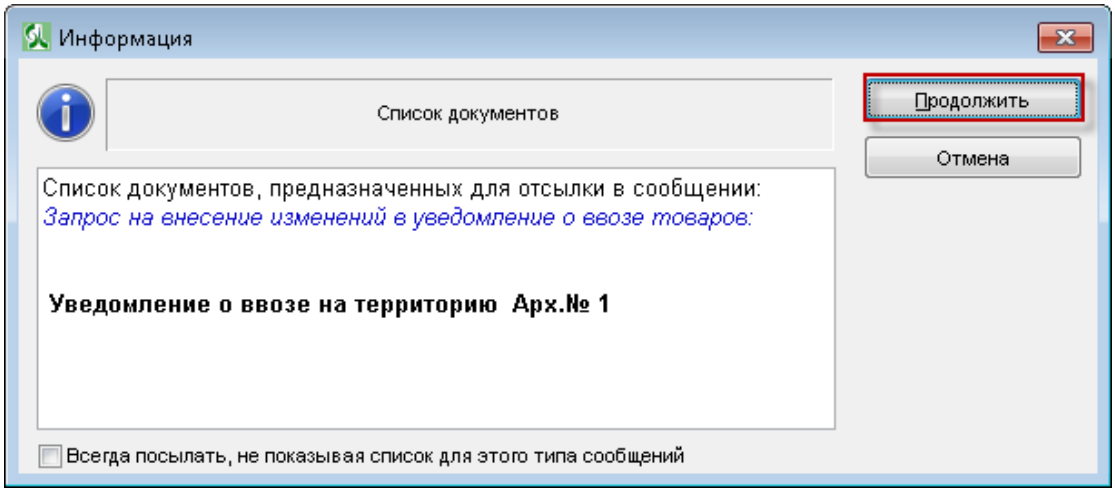

История взаимодействия успешно отправленных изменений выглядит так:

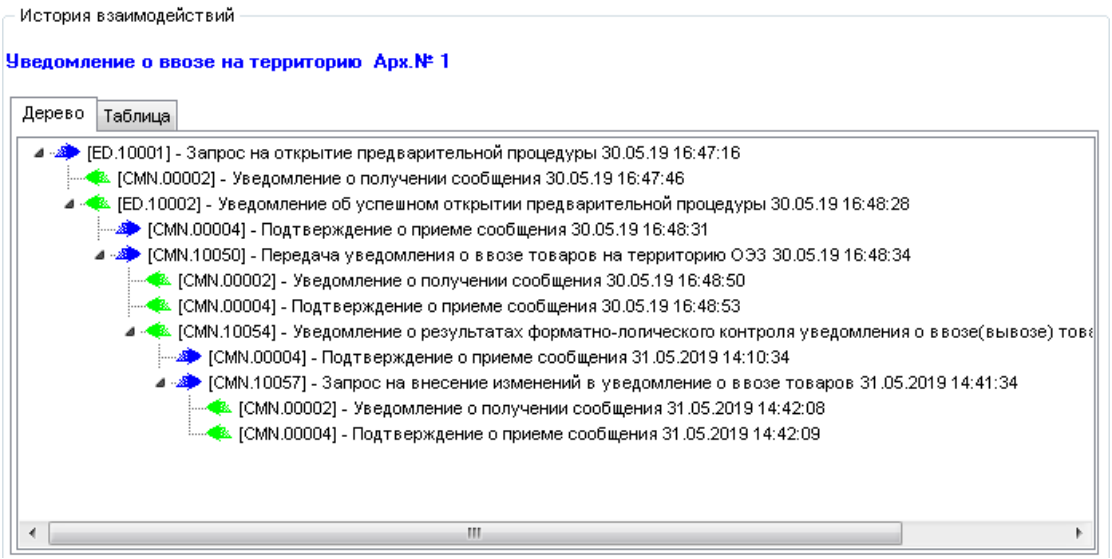

Регистрация уведомления о ввозе товаров

При отсутствии ошибок в представленных сведениях и если представленные сведения позволяют принять решение о допустимости ввоза товаров на территорию ОЭЗ, в информационную систему Заявителя направляется сообщение, содержащее регистрационный номер уведомления о ввозе товаров и ранее поданное уведомление. Процесс переходит в статус «Уведомление о ввозе зарегистрировано».

© 2021 SOFTLAND

В данном статусном состоянии допустимо выполнение следующих операций:

- уведомление о принятии решения об идентификации товаров;
- подтверждение получения уведомления о принятии решения об идентификации товаров
- заявление о проведении идентификации товаров;
- заключение о выбранном способе идентификации товаров.

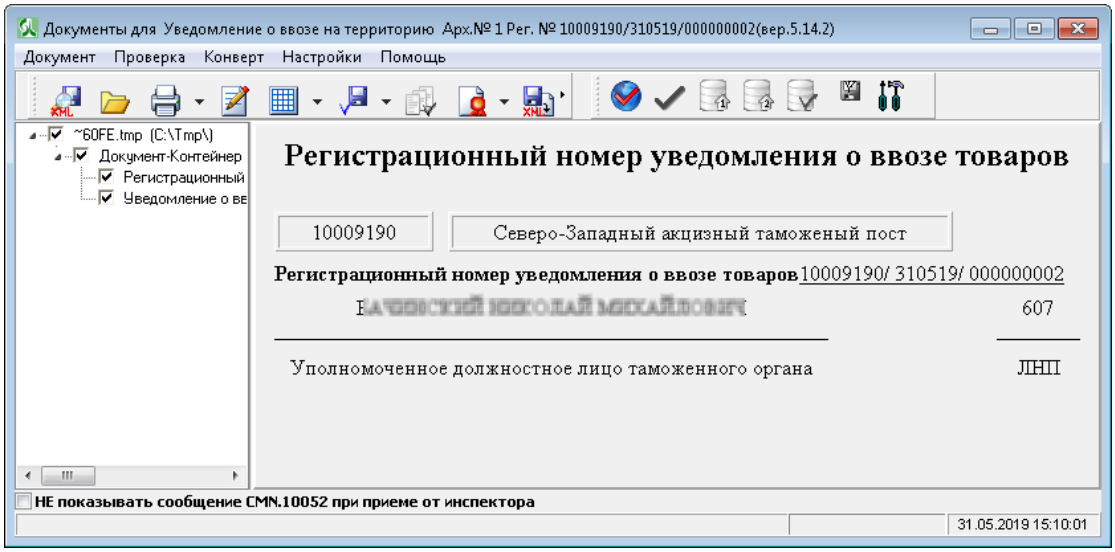

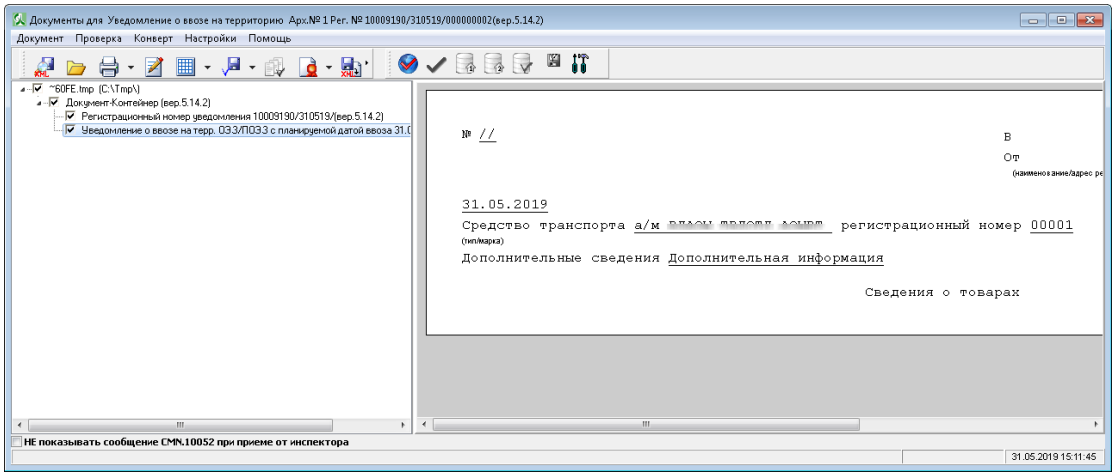

Состояние изменится на "Уведомление зарегистрировано"

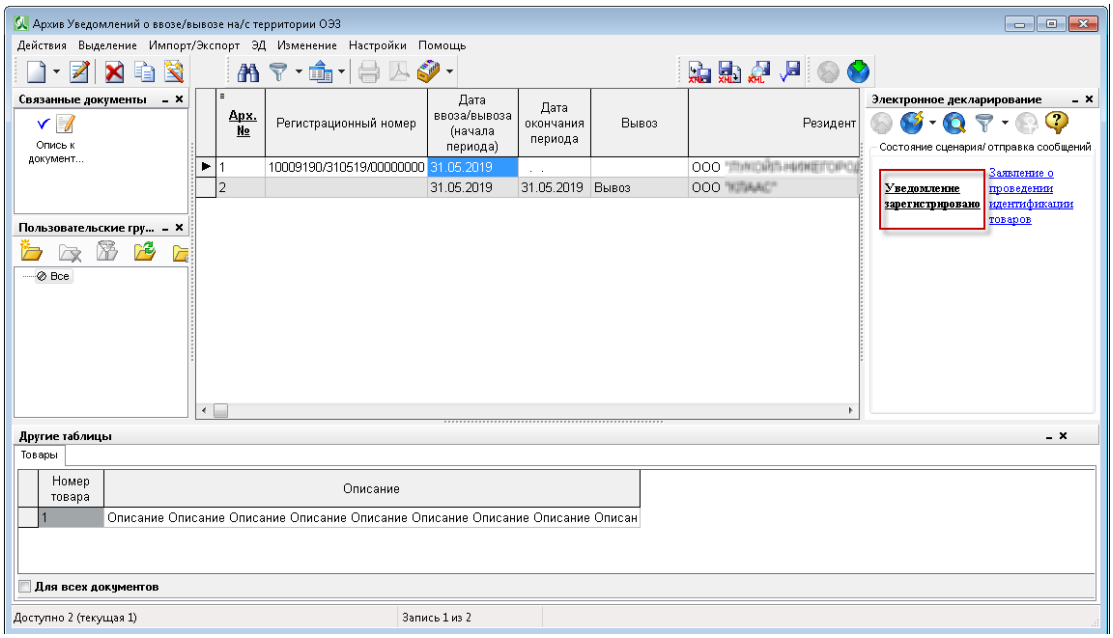

История взаимодействия при успешно полученном сообщении о регистрации выглядит так:

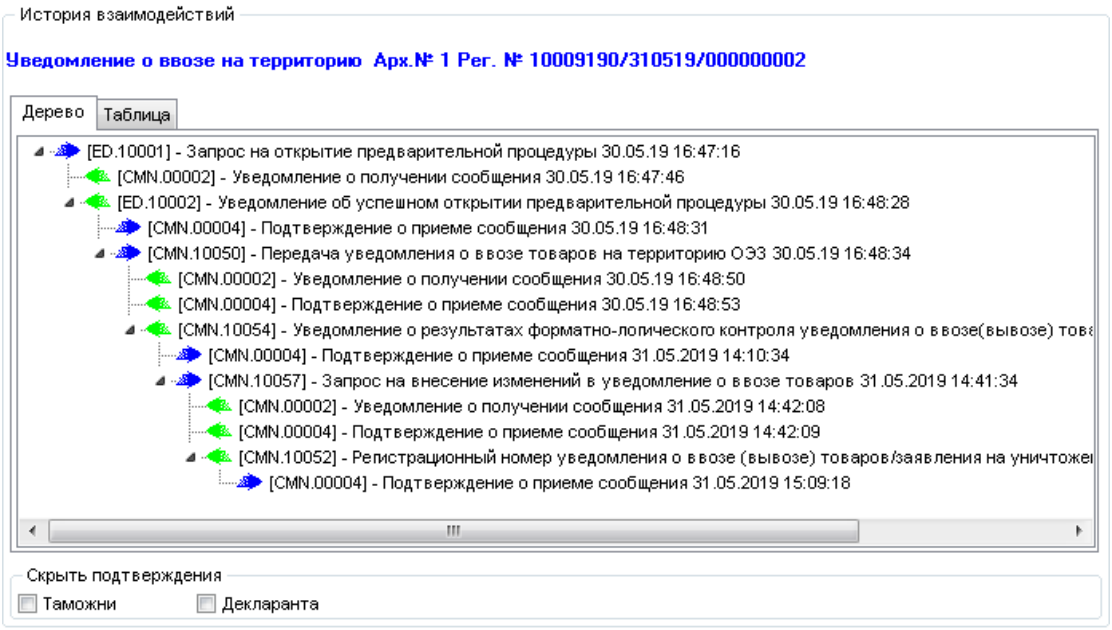

Уведомление о принятии решения об идентификации товаров

В случае если после регистрации заявления принято решение о необходимости идентификации товаров, таможенный орган формирует и направляет Заявителю сообщение, содержащее уведомление об идентификации товаров.

Заявитель направляет в таможенный орган подтверждение о получении уведомления. Статус процесса при этом не изменяется.

Сообщение от таможни "Уведомление о проведении идентификации товаров".

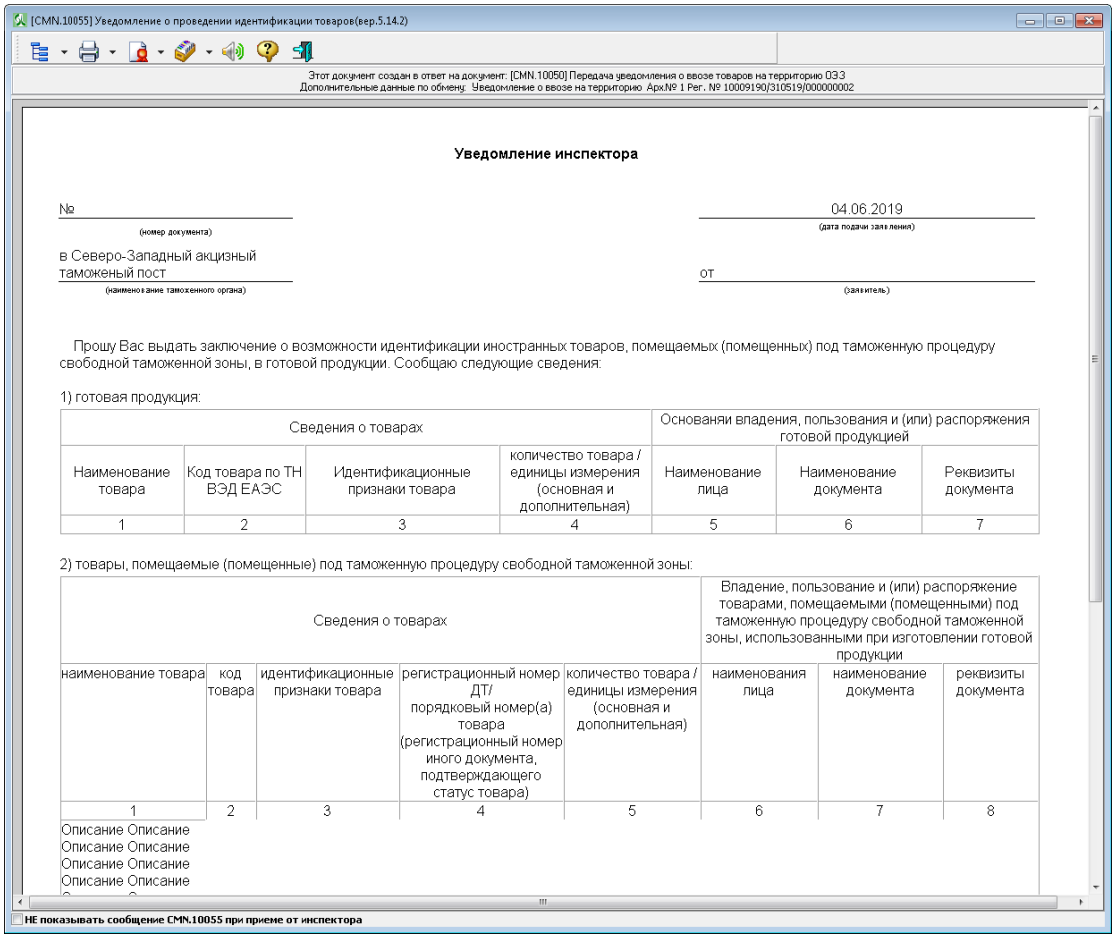

[CMN.10055] Уведомление о проведении идентификации товаров(вер.5.14.2)

Этот документ создан в ответ на документ: [CMN.10050] Передача уведомления о ввозе товаров на территорию ОЭЗ
Дополнительные данные по обмену: Уведомление о ввозе на территорию Арх.№ 1 Рег. № 10009190/310519/000000002

Уведомление инспектора

№ _____ (номер документа) 04.06.2019 (дата подачи заявления)

в Северо-Западный акцизный таможеный пост (наименование таможенного органа) от _____ (заявитель)

Прошу Вас выдать заключение о возможности идентификации иностранных товаров, помещаемых (помещенных) под таможенную процедуру свободной таможенной зоны, в готовой продукции. Сообщаю следующие сведения:

1) готовая продукция:

Сведения о товарах				Основаняи владения, пользования и (или) распоряжения готовой продукцией		
Наименование товара	Код товара по ТН ВЭД ЕАЭС	Идентификационные признаки товара	количество товара / единицы измерения (основная и дополнительная)	Наименование лица	Наименование документа	Реквизиты документа
1	2	3	4	5	6	7

2) товары, помещаемые (помещенные) под таможенную процедуру свободной таможенной зоны:

Сведения о товарах					Владение, пользование и (или) распоряжение товарами, помещаемыми (помещенными) под таможенную процедуру свободной таможенной зоны, использованными при изготовлении готовой продукции		
наименование товара	код товара	идентификационные признаки товара	регистрационный номер ДТ/ порядковый номер(а) товара (регистрационный номер иного документа, подтверждающего статус товара)	количество товара / единицы измерения (основная и дополнительная)	наименования лица	наименование документа	реквизиты документа
1	2	3	4	5	6	7	8
Описание Описание Описание Описание Описание Описание Описание Описание							

НЕ показывать сообщение CMN.10055 при приеме от инспектора

Далее будет визуализирована на экран форма "Подтверждение получения документа". Заполните необходимые поля формы и нажмите кнопку "Закрыть". Сообщение с подтверждением будет сразу же отправлено в таможню.

© 2021 SOFTLAND

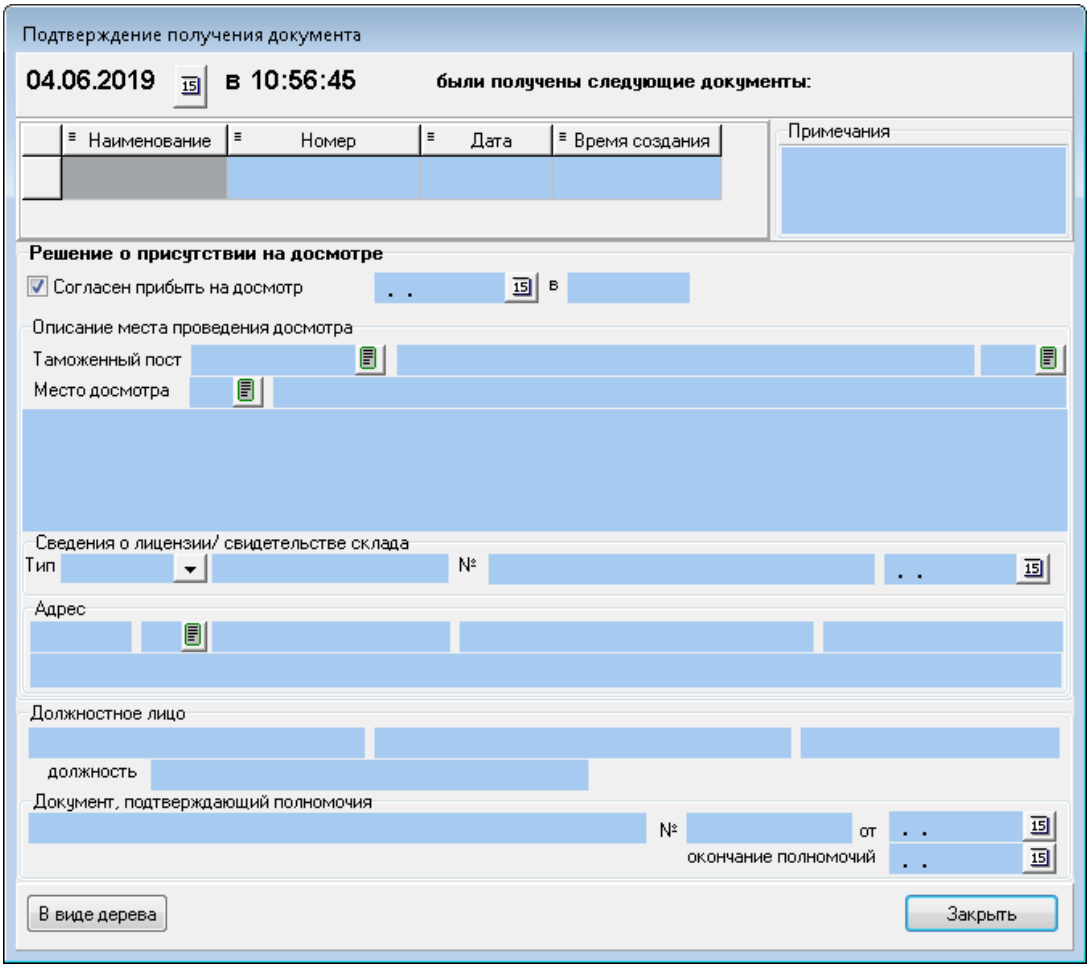

История взаимодействий, успешно обработанного сообщения "Уведомление о проведении идентификации товаров" выглядит так:

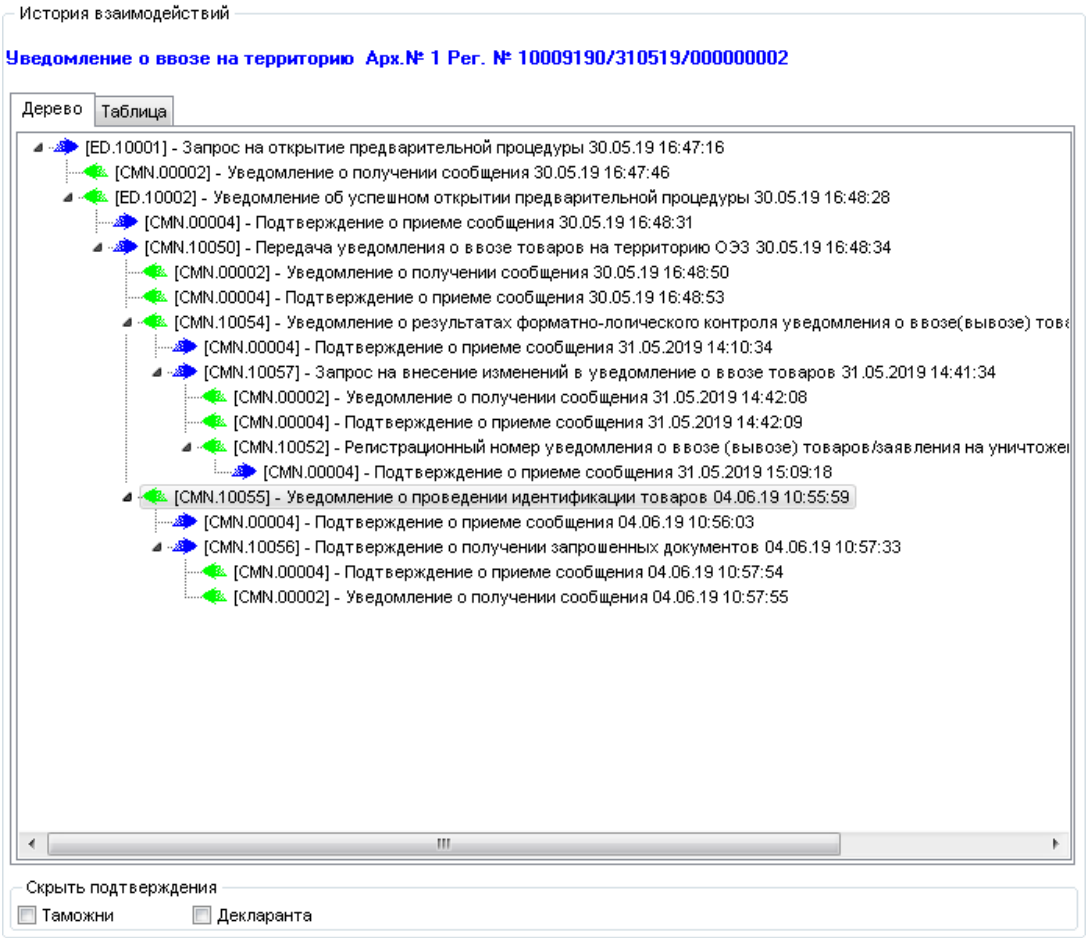

Особенности проведения идентификации при инициировании Заявителем.

Заявитель в случае выявления необходимости проведения идентификации направляет в таможенный орган заявление о проведение идентификации. Вместе с заявлением подается опись документов, на основе которых предлагается выбранный способ идентификации товаров.

Таможенный орган принимает решение по полученному заявлению и направляет свое решение Заявителю в виде сообщения, содержащего заключение о выбранном способе идентификации.

© 2021 SOFTLAND

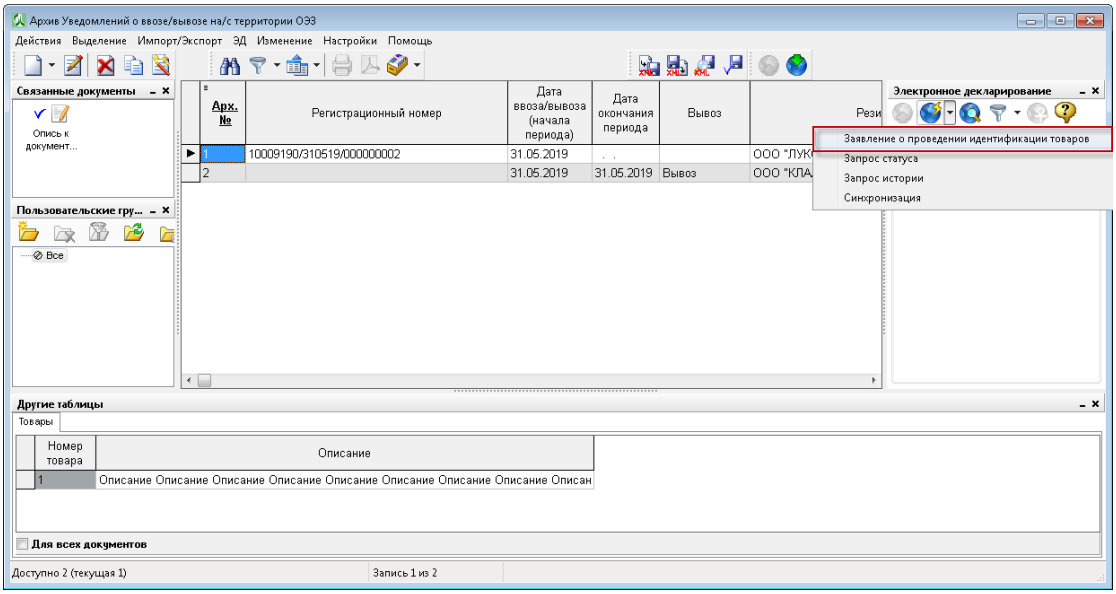

7.2 Уведомление о вывозе товаров и транспортных средств с территории ОЭЗ

Получение разрешения на вывоз товаров с территории ОЭЗ на основе предварительного уведомления о вывозе товаров

Бизнес-процесс получения разрешения на вывоз товаров и транспортных средств с территории ОЭЗ содержит в себе следующие возможные сценарии информационного взаимодействия:

- открытие предварительной процедуры;
- предоставление предварительного уведомления о вывозе товаров;
- регистрация предварительного уведомления о вывозе товаров;
- передача результатов форматно-логического контроля;
- предоставление документов для получения разрешения на вывоз товаров;
- выдача разрешения на вывоз товаров;
- принятие решения об отказе в выдаче разрешения на вывоз товаров;
- получение уведомления об аннулировании разрешения на вывоз товаров;

© 2021 SOFTLAND

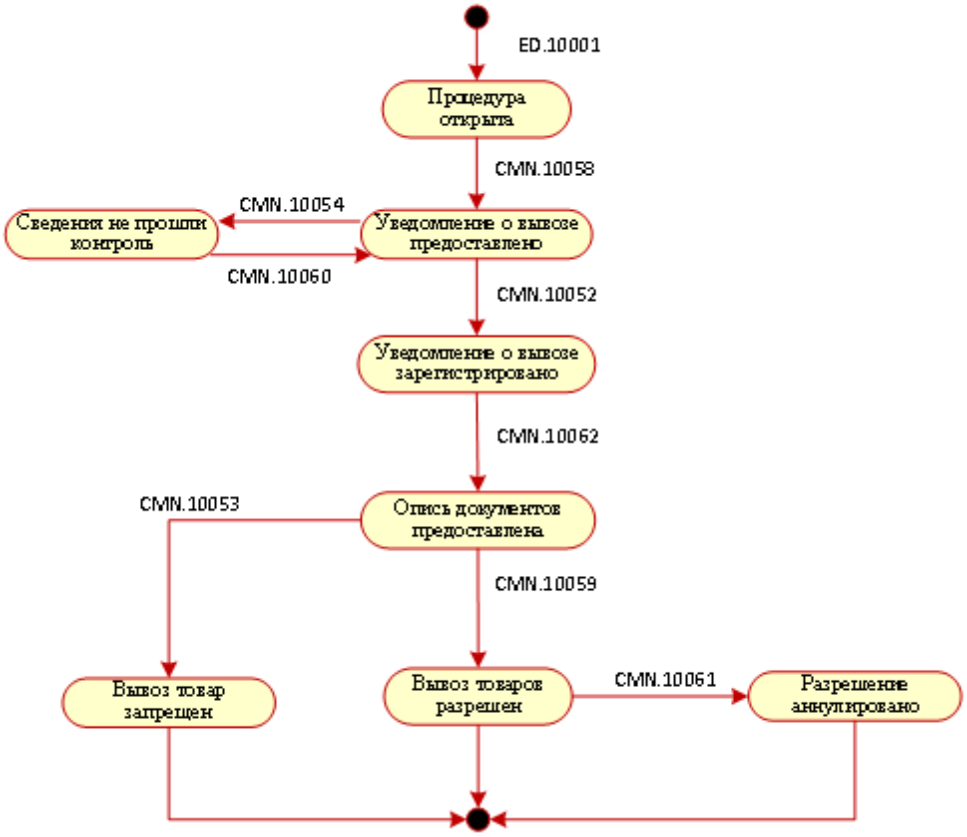

Создание уведомления на вывоз товаров и транспортных средств с территории ОЭЗ.

Главная панель АРМ Феанор - меню Документ - ОЭЗ (СТЗ) - Уведомление о ввозе/вывозе

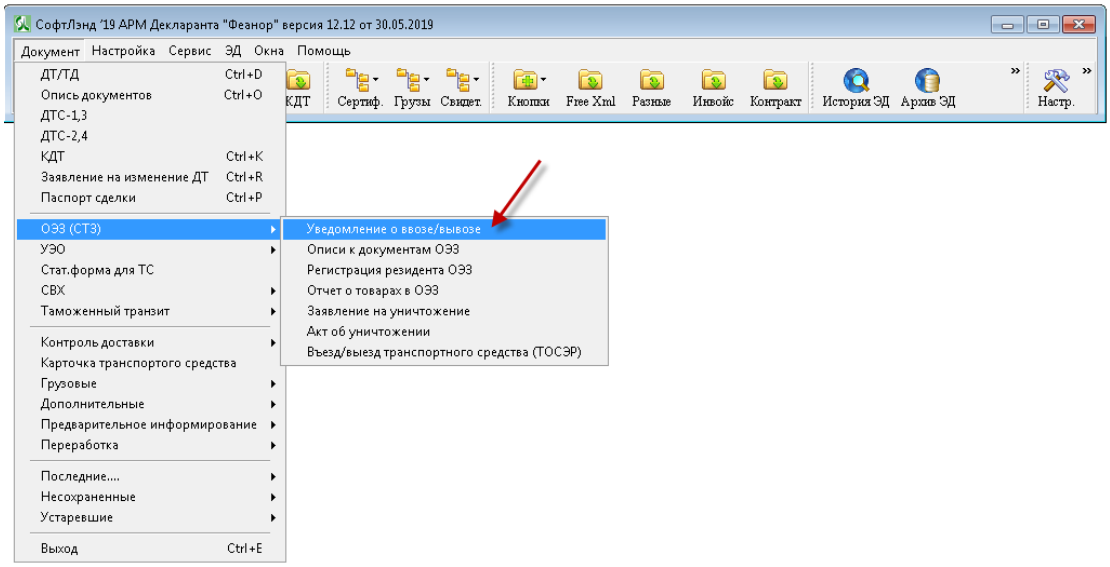

Переключатель должен быть в положении "Вывоз". Заполните необходимые поля уведомления.

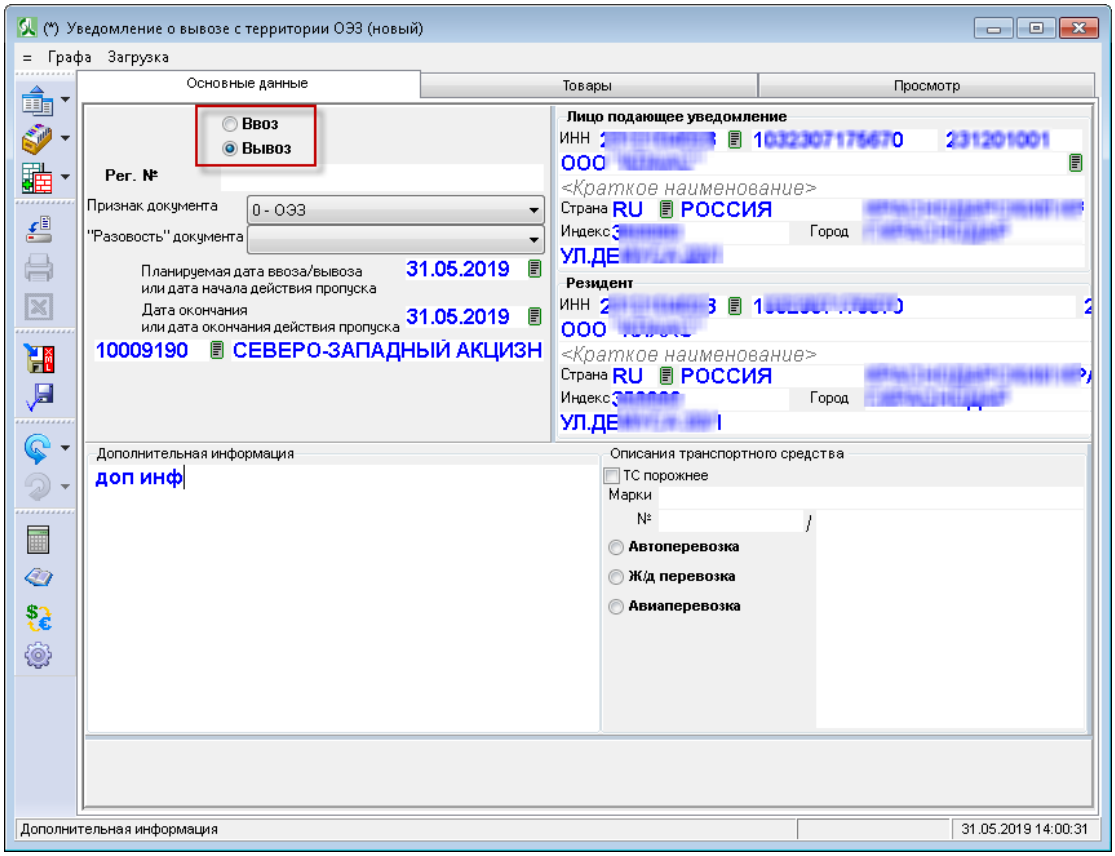

Предоставление предварительного уведомления о вывозе товаров

Для получения разрешения на вывоз товаров на территорию ОЭЗ, лицо, получающее разрешение (Заявитель) направляет в таможенный орган сообщение, содержащее:

- предварительное уведомление о вывозе товаров на территорию ОЭЗ;

После успешной обработки сообщения процесс переходит в статус «Уведомление о вывозе предоставлено».

Для отправки запроса на открытие процедуры нажмите кнопку "Открытие процедуры декларирования" в окне "Архив Уведомлений о ввозе\вывозе на\с территоррии ОЭЗ".

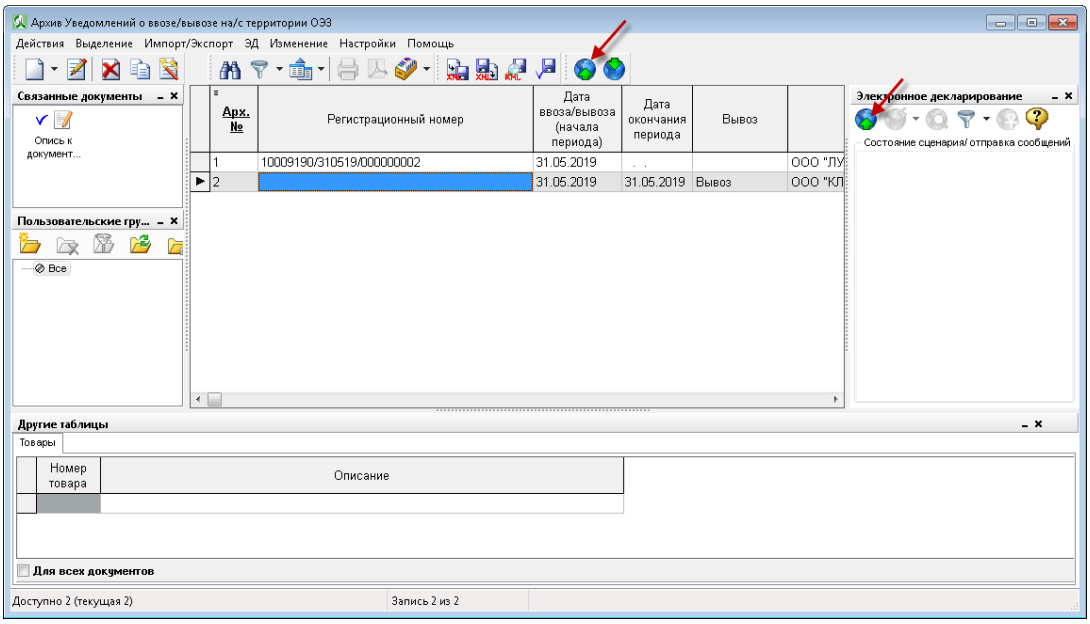

Затем нажмите кнопку "ОК".

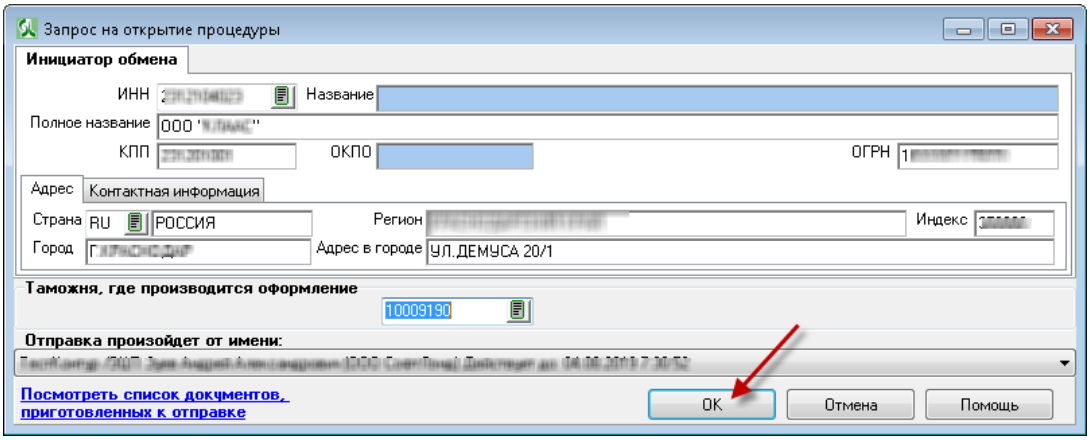

После успешной отправки сообщения "Предварительное уведомление о вывозе товаров с территории ОЭЗ", состояние изменится на "Сведения о ввозе\вывозе предоставлены".

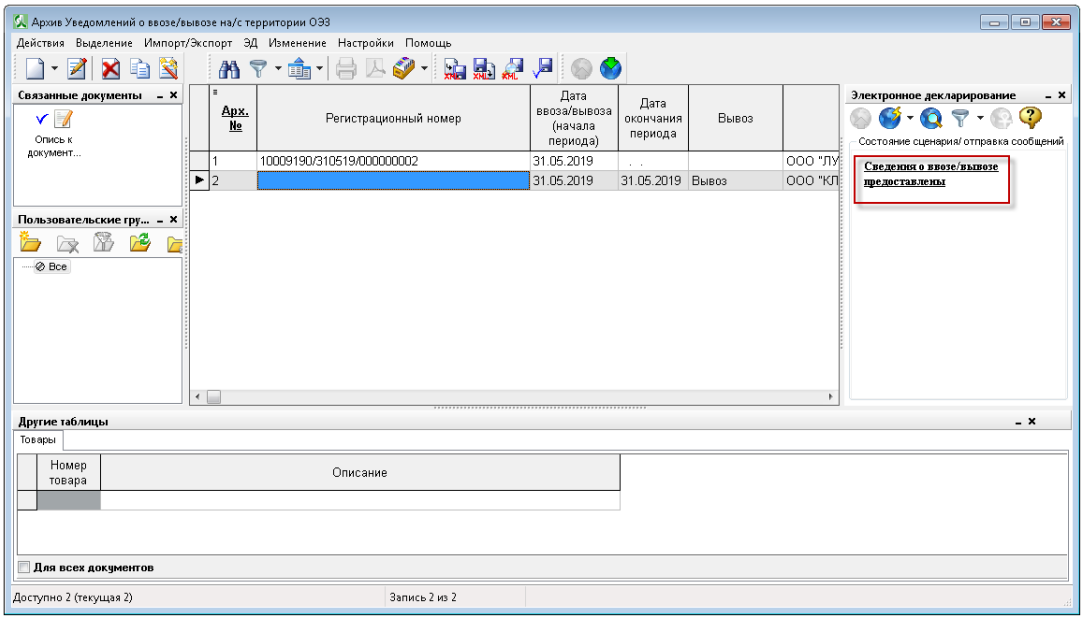

Для просмотра отправки и получения сообщений ЭД нажмите кнопку "История взаимодействий".

Так выглядит история взаимодействия, успешной отправки сообщения "Предварительное уведомление о вывозе товаров с территории ОЭЗ":

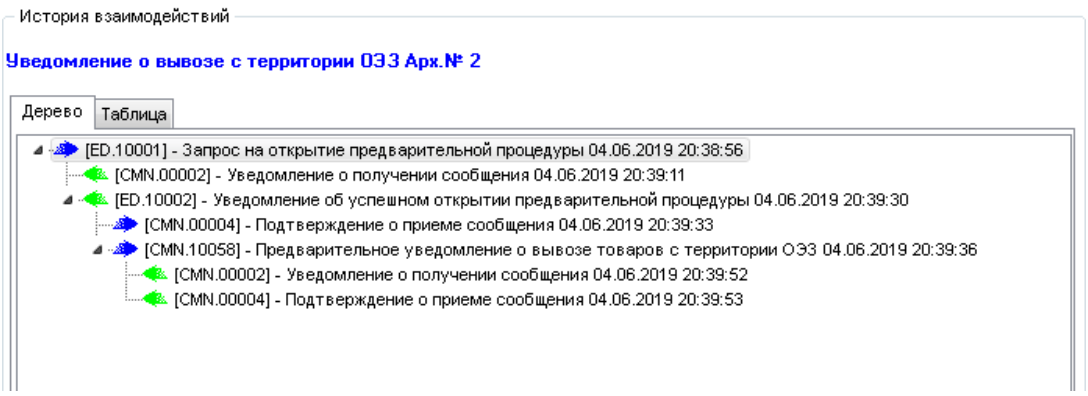

Проверка предварительного уведомления о вывозе товаров

После получения предварительного уведомления о вывозе товаров в таможенном органе осуществляется проверка сведений, указанных в уведомлении. При этом допустимы следующие операции:

- передача результатов форматно-логического контроля;
- внесение изменений в предварительное уведомление о вывозе товаров;

Передача результатов форматно-логического контроля

В случае, если при проверке предварительного уведомления о вывозе товаров выявлены ошибки и несоответствия, таможенный орган направляет заявителю сообщение, содержащее результаты проведения форматно-логического контроля.

Процесс переходит в статус «Сведения не прошли проверку».

Заявитель должен внести изменения и предоставить в таможенный орган измененное предварительное уведомление о вывозе товаров;

При предоставлении исправленного документа (предварительного уведомления о ввозе товаров) процесс переходит в статус «Уведомление о вывозе предоставлено».

© 2021 SOFTLAND

Получение сообщения "Уведомление о результатах форматно-логического контроля уведомления о ввозе(вывозе) товаров. Для просмотра документа нажмите кнопку "Перейти к ошибке в документе...".

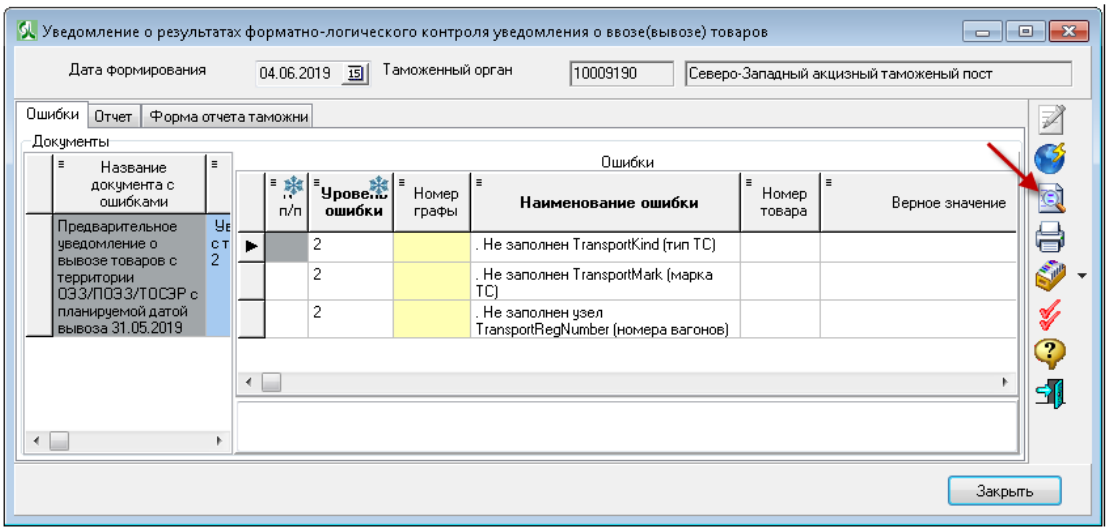

Нобходимо внести изменения в Уведомление , устранить ошибку и сохранить изменения.

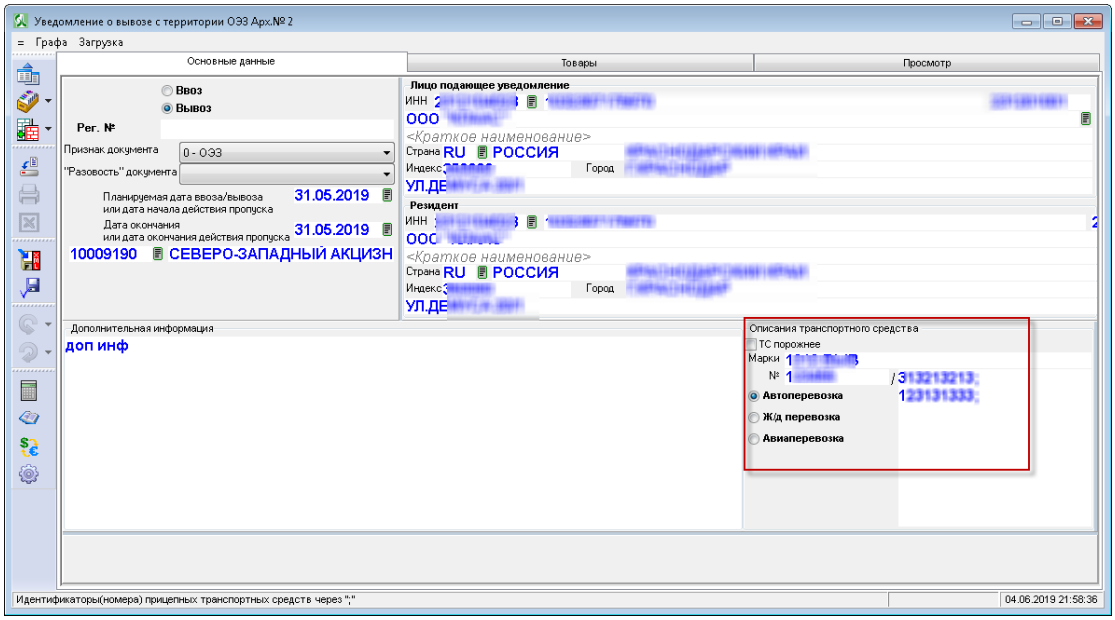

После внесения изменений и сохранения документа, для отправки изменений

нажмите кнопку "Отправка изменений по ВСЕМ документам".

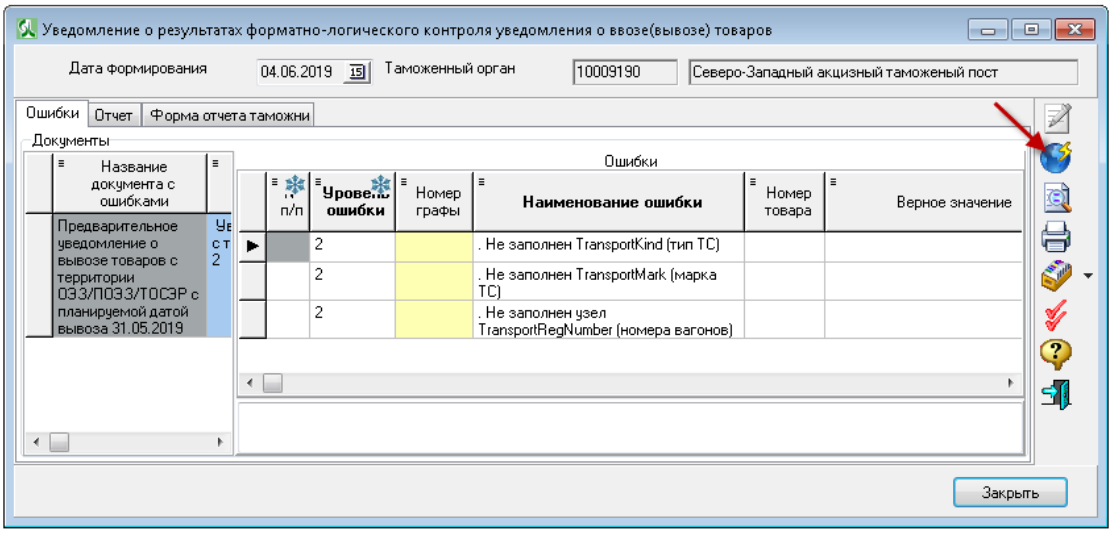

Нажмите "Продолжить".

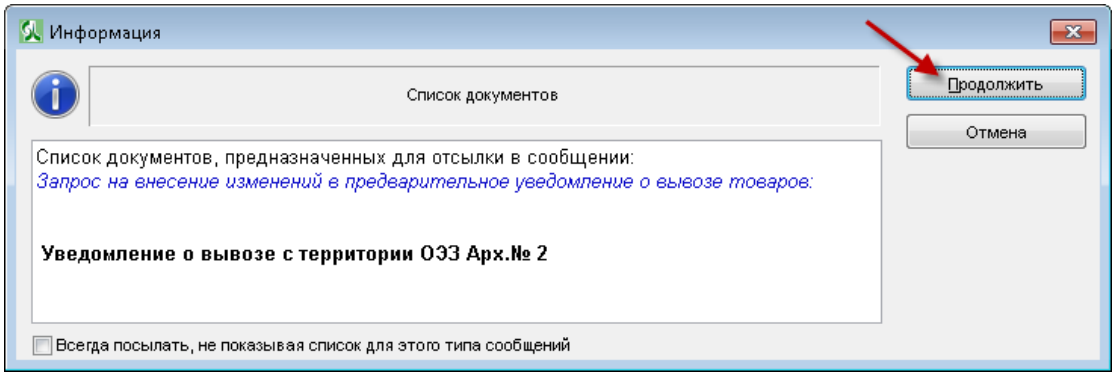

История взаимодействия успешно отправленных изменений выглядит вот так:

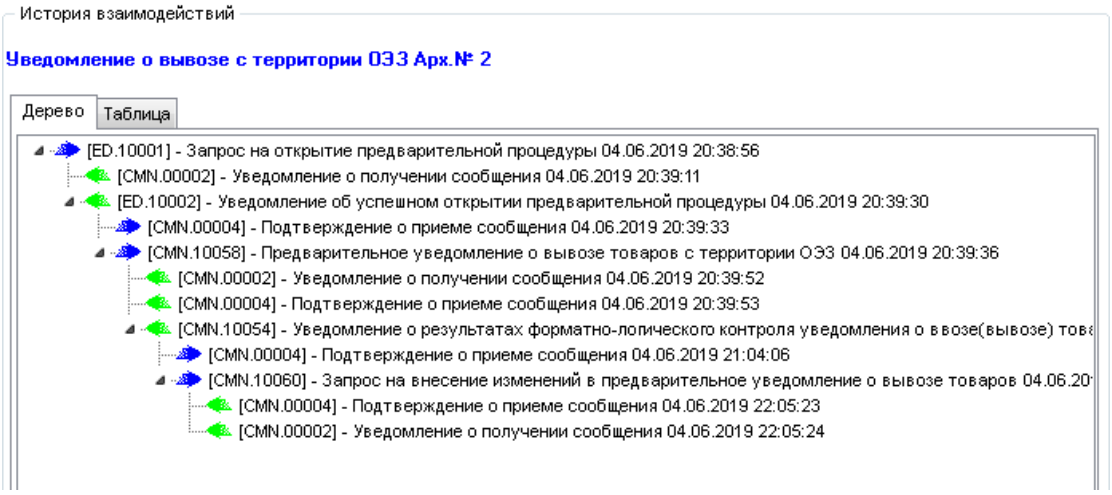

Регистрация предварительного уведомления о вывозе товаров

При отсутствии ошибок в представленных сведениях и если представленные сведения позволяют принять решение о регистрации предварительного уведомления о вывозе товаров с территории ОЭЗ. в информационную систему Заявителя направляется сообщение, содержащее регистрационный номер предварительного уведомления о вывозе товаров и ранее поданное предварительное уведомление. Процесс переходит в статус «Уведомление о вывозе зарегистрировано».

В данном статусном состоянии допустимо выполнение следующих операций:

- предоставление документов для получения разрешения на вывоз товаров.

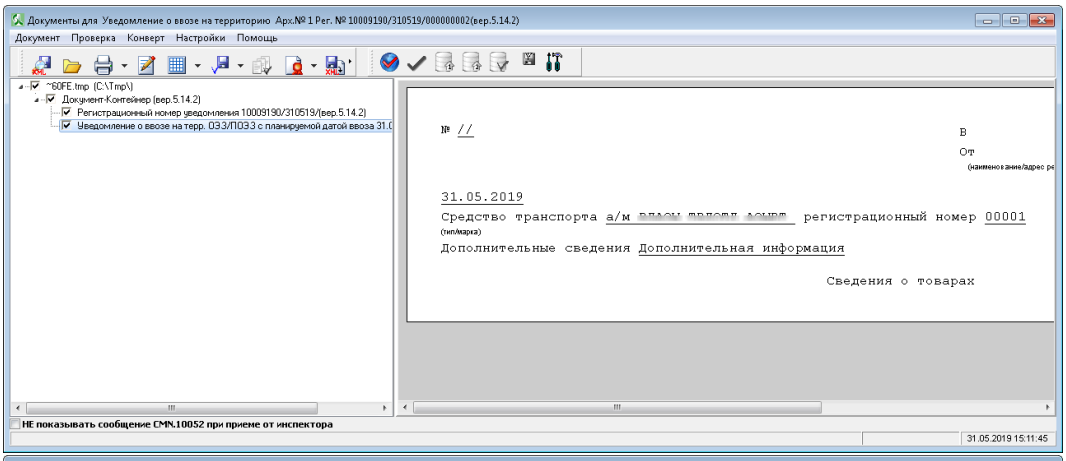

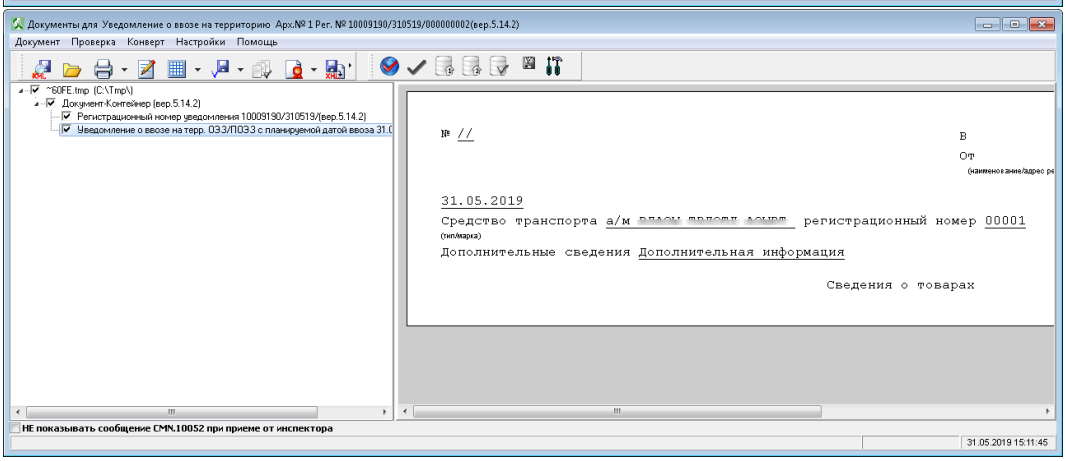

Состояние изменится на "Уведомление зарегистрировано".

© 2021 SOFTLAND

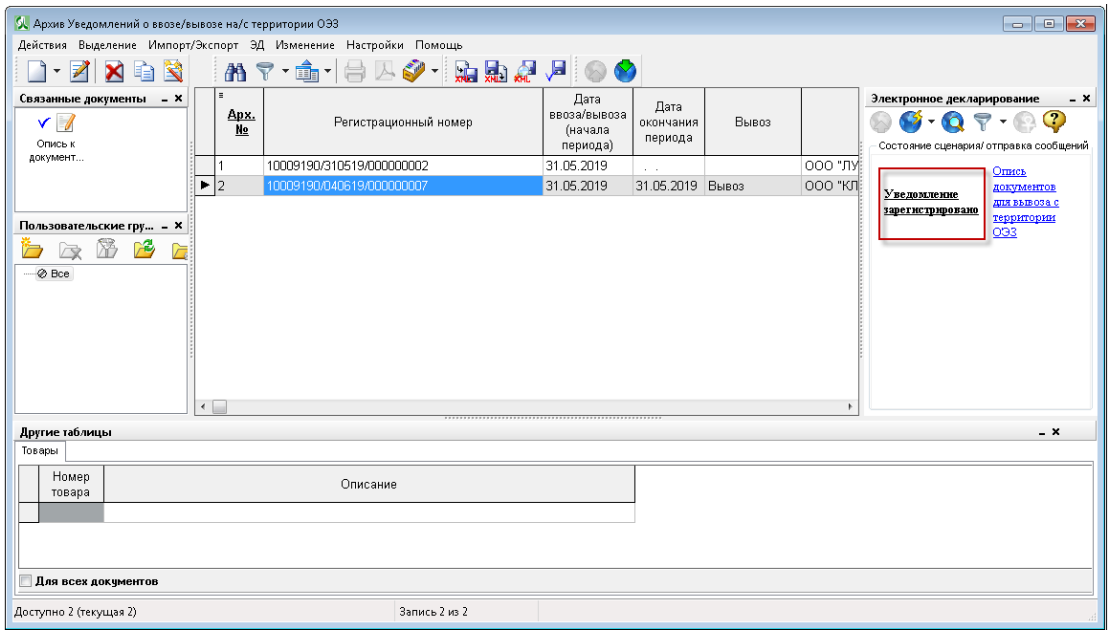

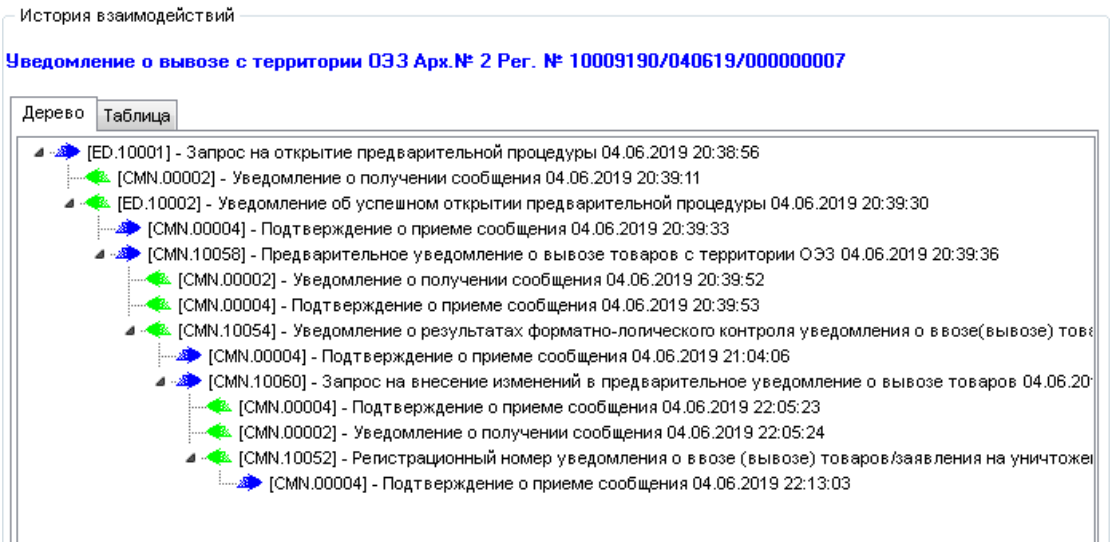

Предоставление документов для получения разрешения на вывоз товаров.

При предоставлении документов, для получения разрешения на вывоз

товаров выполняются следующие действия:

- лицо, получающее разрешение (Заявитель), размещает в электронном архиве документы, предоставляемые в таможенный орган для получения разрешения на вывоз товаров;
- лицо, получающее разрешение (Заявитель), направляет в таможенный орган опись, содержащую перечень документов, представляемых для получения разрешения на вывоз товаров и архивные идентификаторы указанных документов;
- уполномоченное должностное лицо таможенного органа запрашивает документы из электронного архива и принимает решение о допустимости вывоза товаров с территории ОЭЗ;

Создание Описи.

Нажмите кнопку "Создать документ на основе текущего". Затем "Опись к документам ОЭЗ"

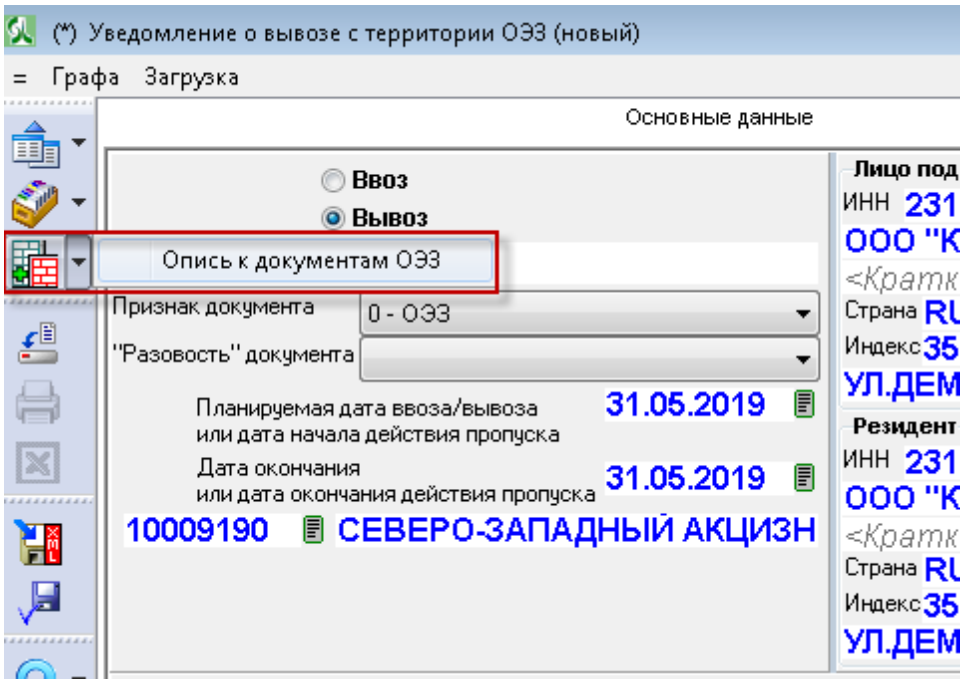

Нажмите Заполните необходимые поля и добавьте документы в список документов.

Если добавленные из локального архива документы уже помещены в архив ЭД, то для связи документов с архивом ЭД достаточно нажать кнопку

"Автоматическое связывание с архивом ЭД".

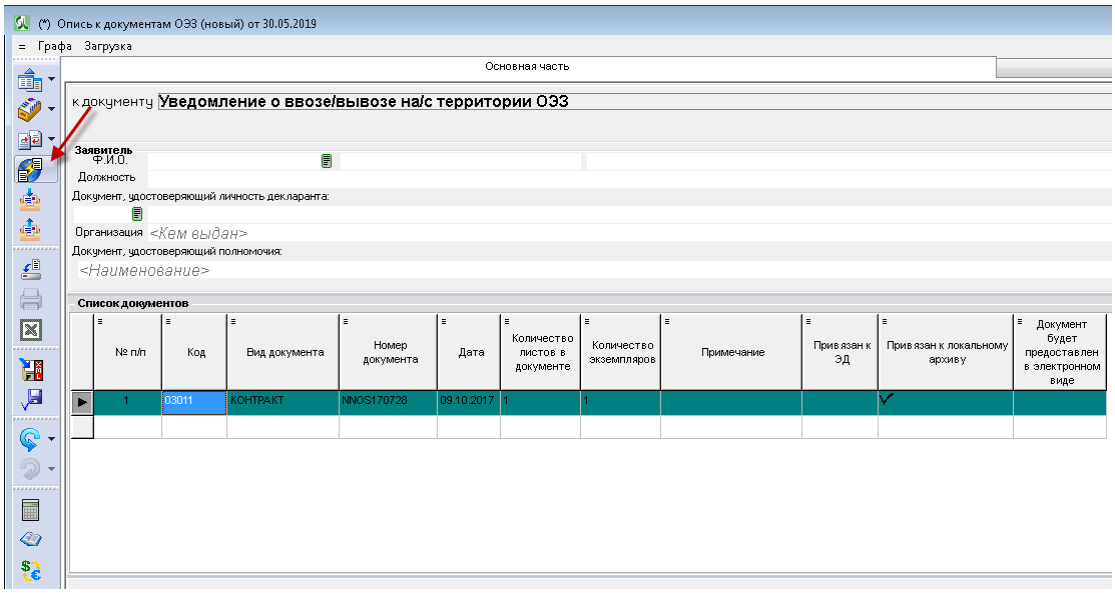

Также добавить документы можно из архива ЭД, при этом все документы сразу будут иметь связь с архивом ЭД.

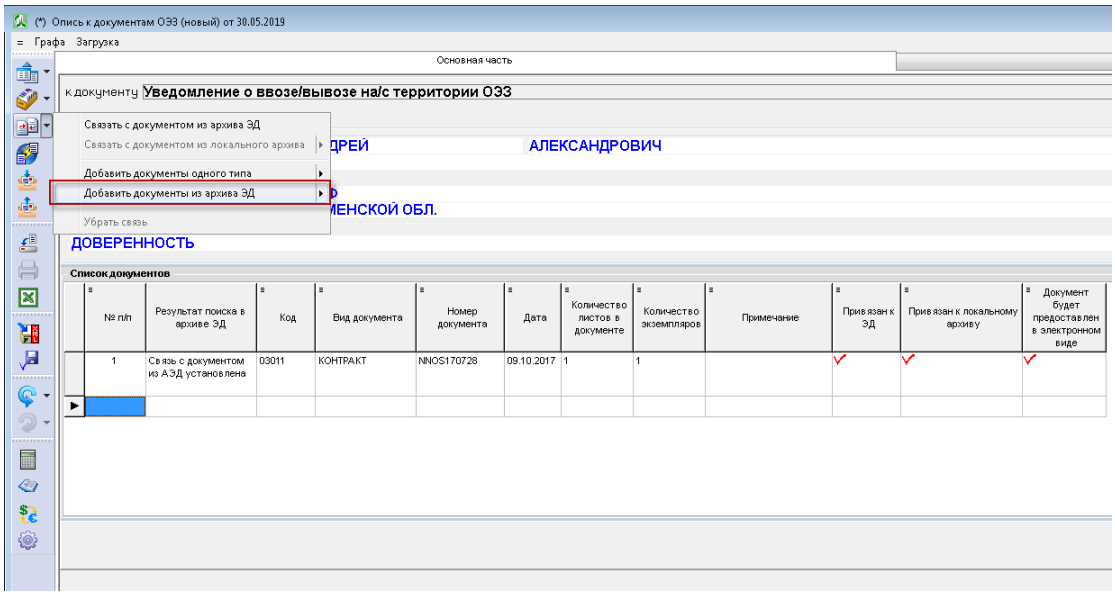

Далее необходимо выбрать документы и нажать кнопку "Выбрать".

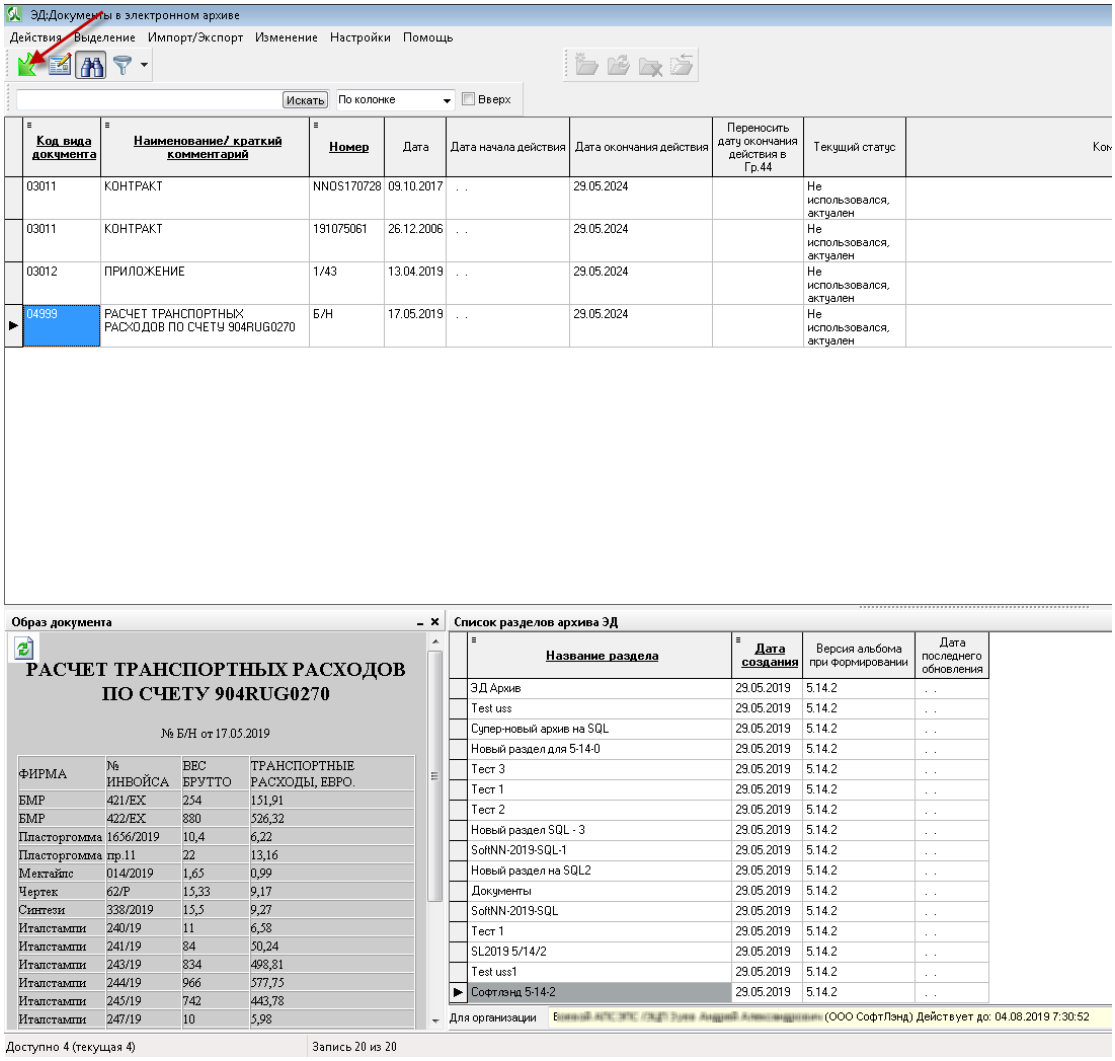

Отправка описи в таможню.

Нажмите на активнную ссылку "Опись документов для вывоза с территории ОЭЗ" или меню "Послыка сообщений" - "Опись документов для вывоза с территории ОЭЗ".

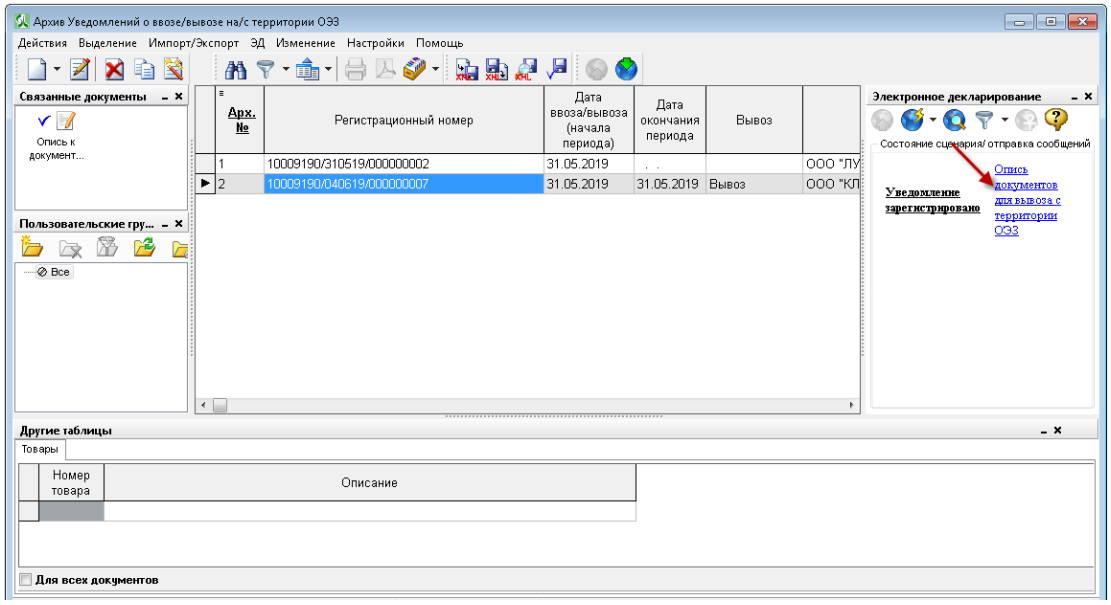

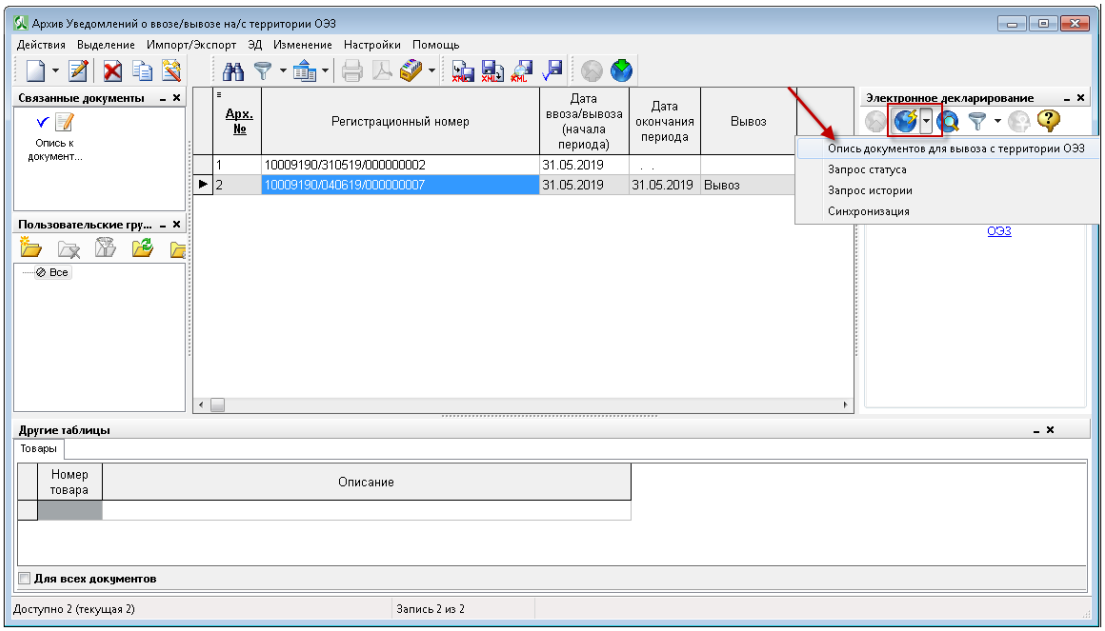

История успешно отправленного сообщения "Опись документов, предоставляемых для вывоза товаров с территории ОЭЗ" выглядит так:

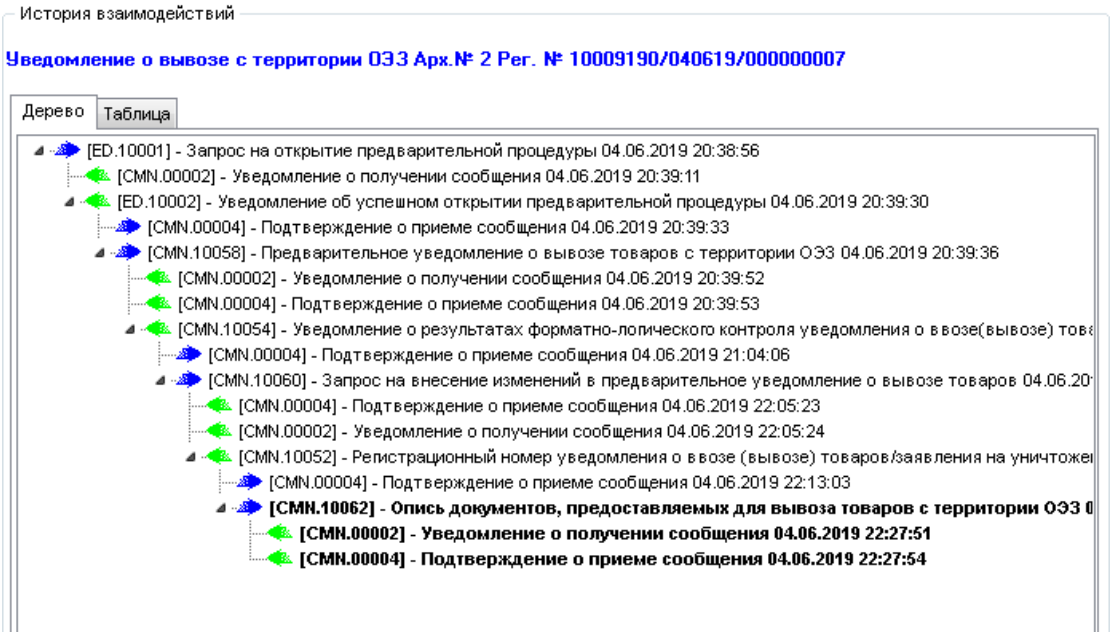

Принятие решения о вывозе товаров

При отсутствии ошибок в представленных сведениях (документах) и если представленные сведения (документы) позволяют принять решение о допустимости вывоза товаров с территории ОЭЗ. в информационную систему Заявителя направляется сообщение, содержащее разрешение на вывоз товаров.

Процесс переходит в статус «Вывоз товаров разрешен» и завершается.

© 2021 SOFTLAND

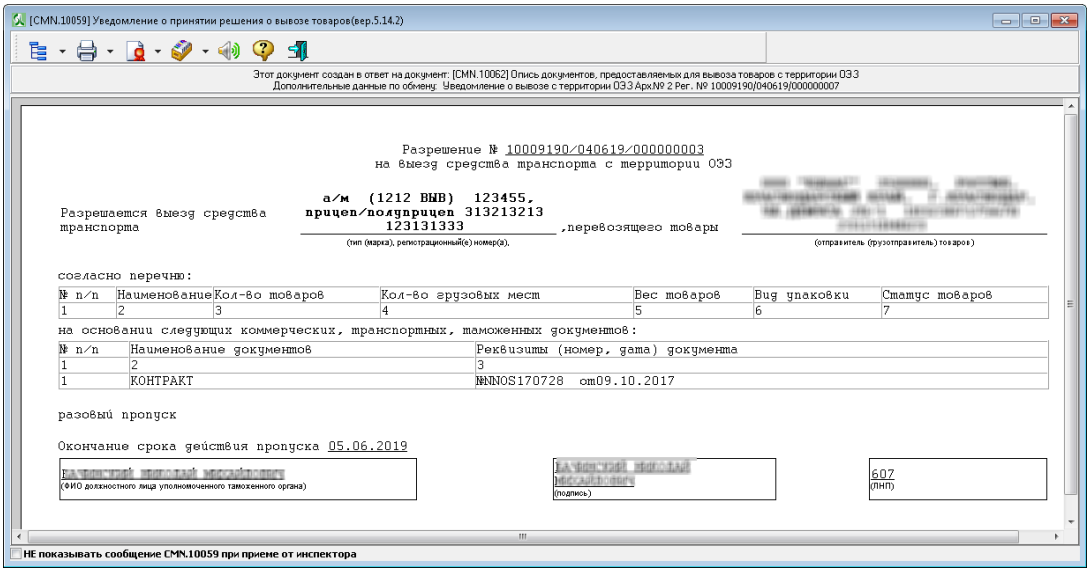

История взаимодействия успешно принятого сообщения "Уведомление о принятии решения о вывозе товаров" выглядит так:

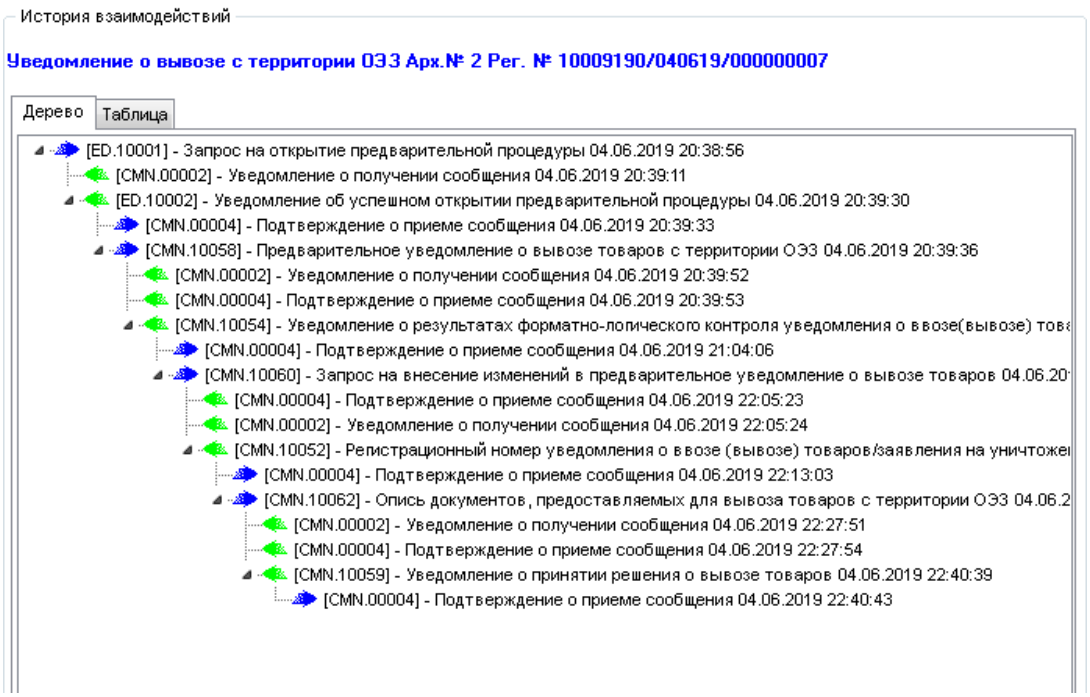

Принятие решения об отказе в выдаче разрешения на вывоз товаров (Принятие решения о недопустимости вывоза товаров)

В случае, если при рассмотрении предоставленных документов выявлено несоблюдение условий вывоза товаров (в том числе и непредоставление требуемых документов) таможенный орган направляет Заявителю сообщение, содержащее уведомление об отказе в выдаче разрешения.

Процесс при этом переходит в статус «Вывоз товаров запрещен» и завершается.

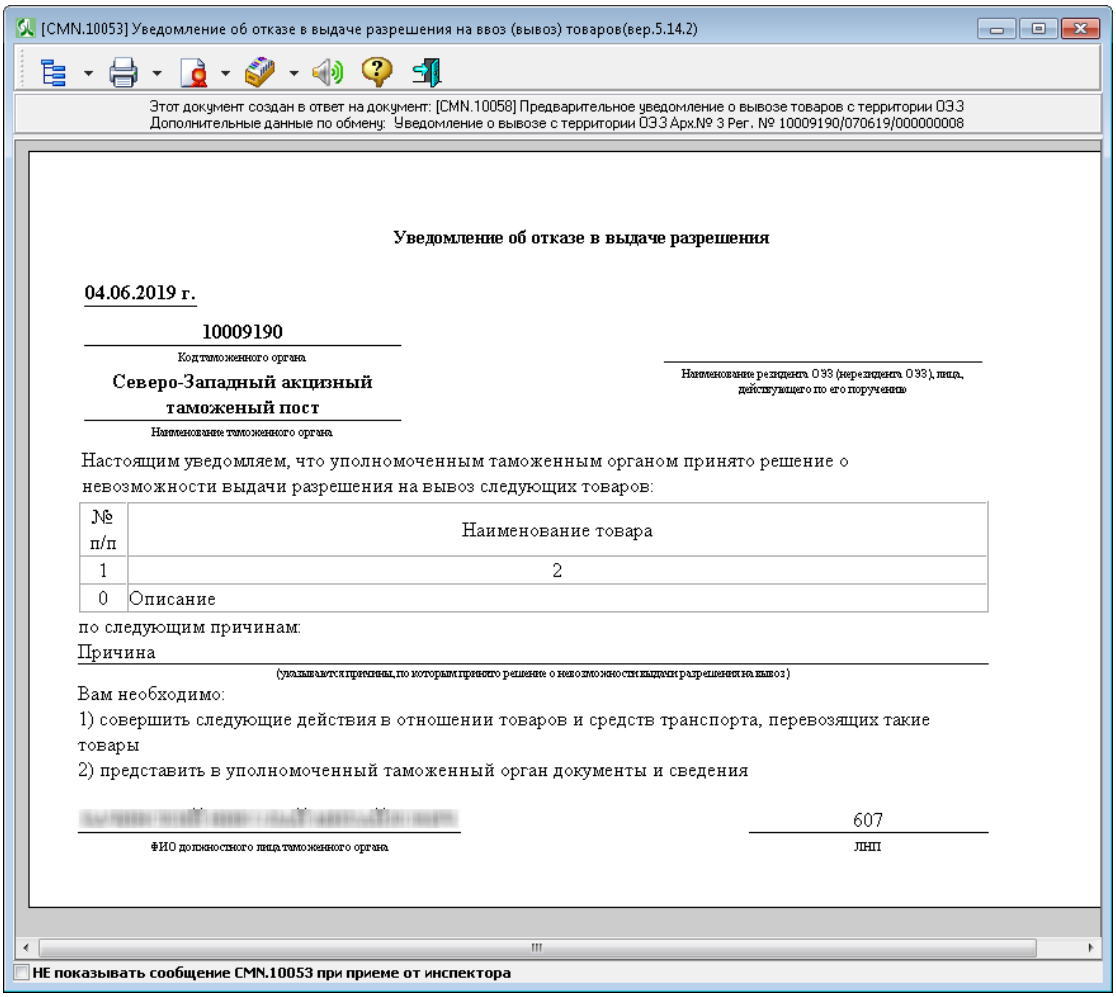

История взаимдействия успешно принятого сообщения "Уведомление об отказе в выдаче разрешения на ввоз (вывоз) товаров" выглядит так:

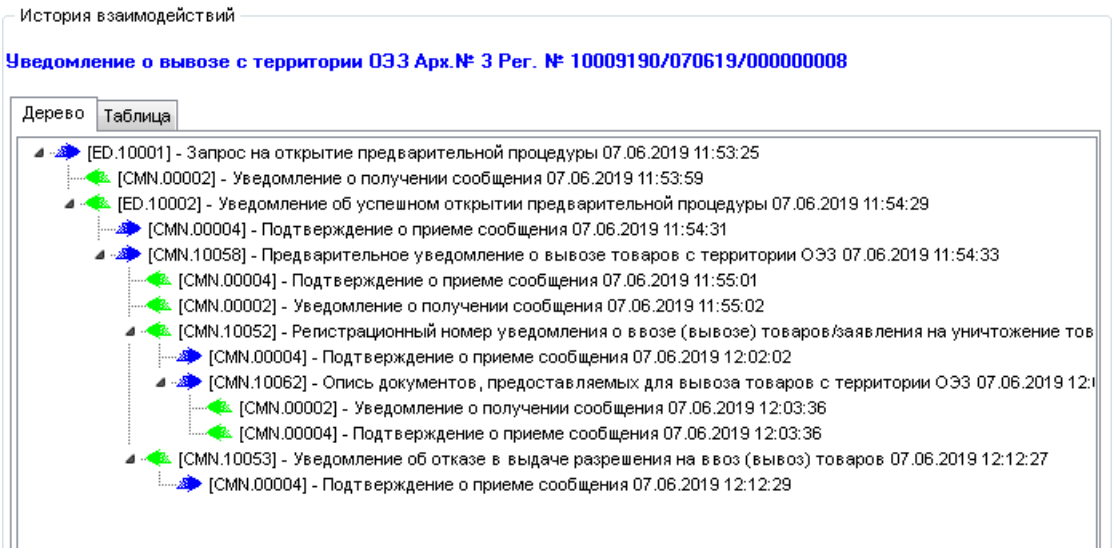

8 Запрос сведений о лицевом счете

8.1 Запрос сведений о лицевом счете

Сервис Запрос сведений о лицевом счете в таможенных органах предназначен для контроля за состоянием лицевого счета и получения в электронной форме остатков по лицевому счету.

Подключение к сервису

Для доступа к сервису необходима регистрация в Личном кабинете участника ВЭД на сайте Федеральной таможенной службы. Для перехода на страницу регистрации зайдите в настройки программы АРМ Декларанта «Феанор» и нажмите на ссылку, расположенную на вкладке «ЭД. Учетные записи» в разделе «Остатки на лицевых счетах».

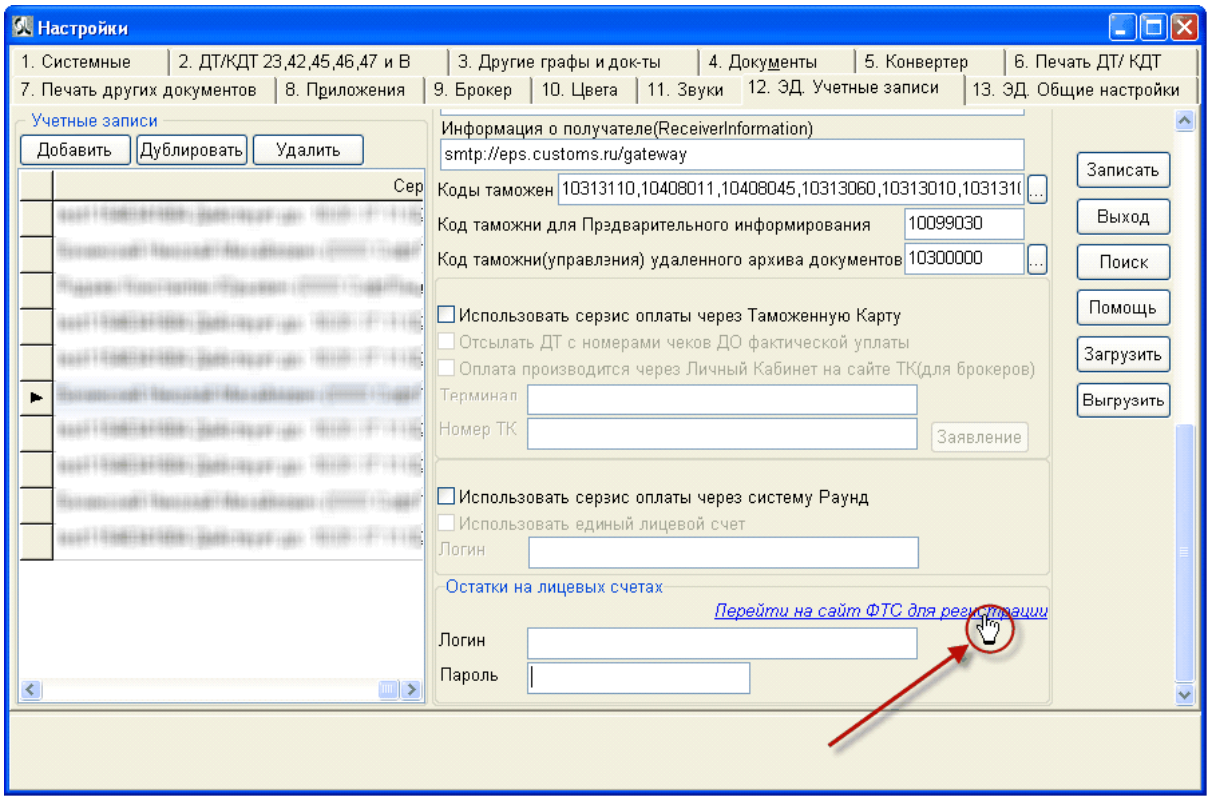

На странице регистрации введите логин, адрес электронной почты, предпочитаемый пароль и нажмите кнопку [Зарегистрировать]. В случае успешной обработки запроса, Вам придет письмо с предложением подтвердить регистрацию. При переходе по ссылке для завершения регистрации, Вы попадете на страницу подключения Сервисов доступных в Личном кабинете участника ВЭД.

© 2021 SOFTLAND

Далее необходимо заполнить данные в профиле пользователя, перейдя по ссылке в меню.

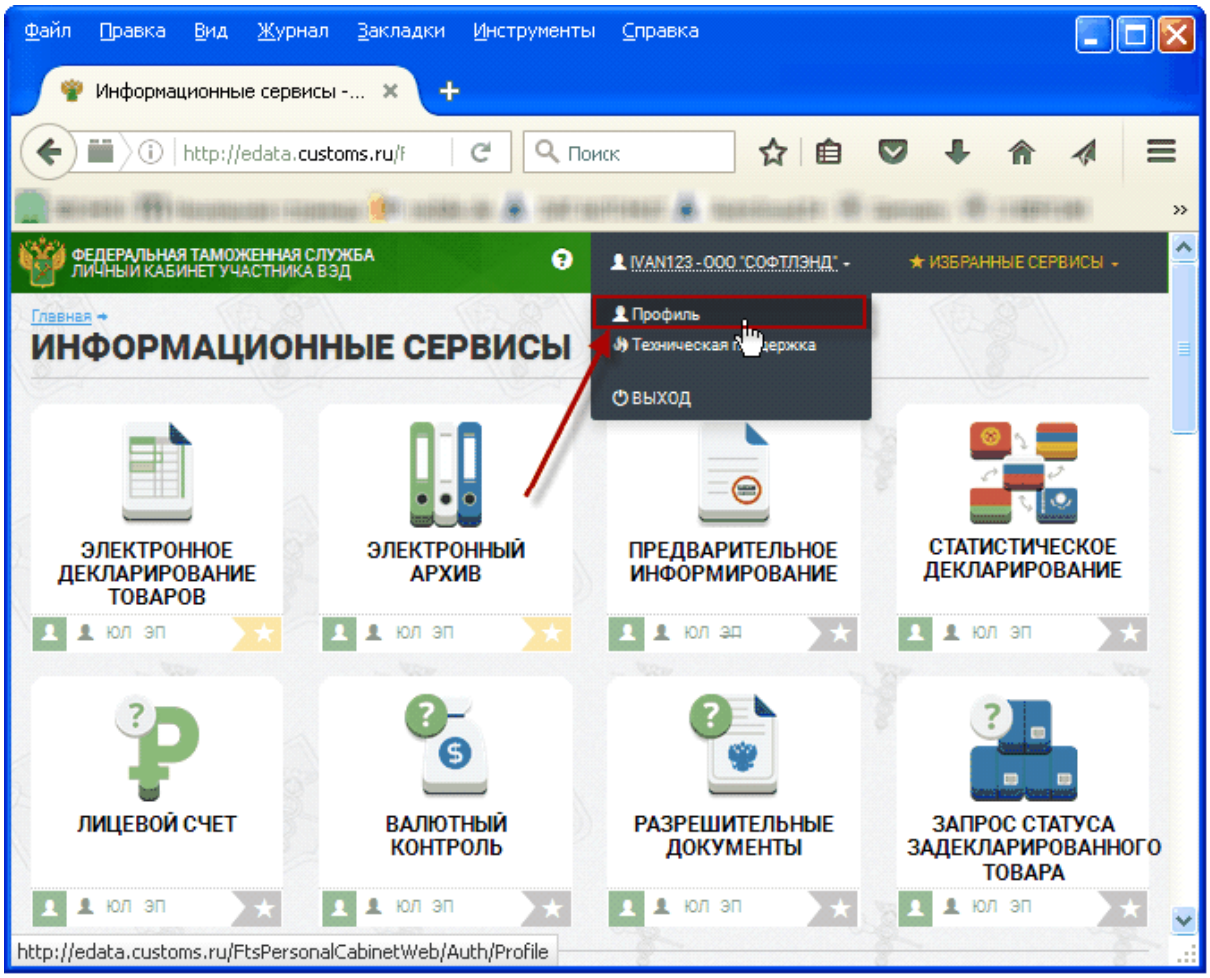

Добавить организацию и получить Идентификатор пользователя для Личного кабинета.

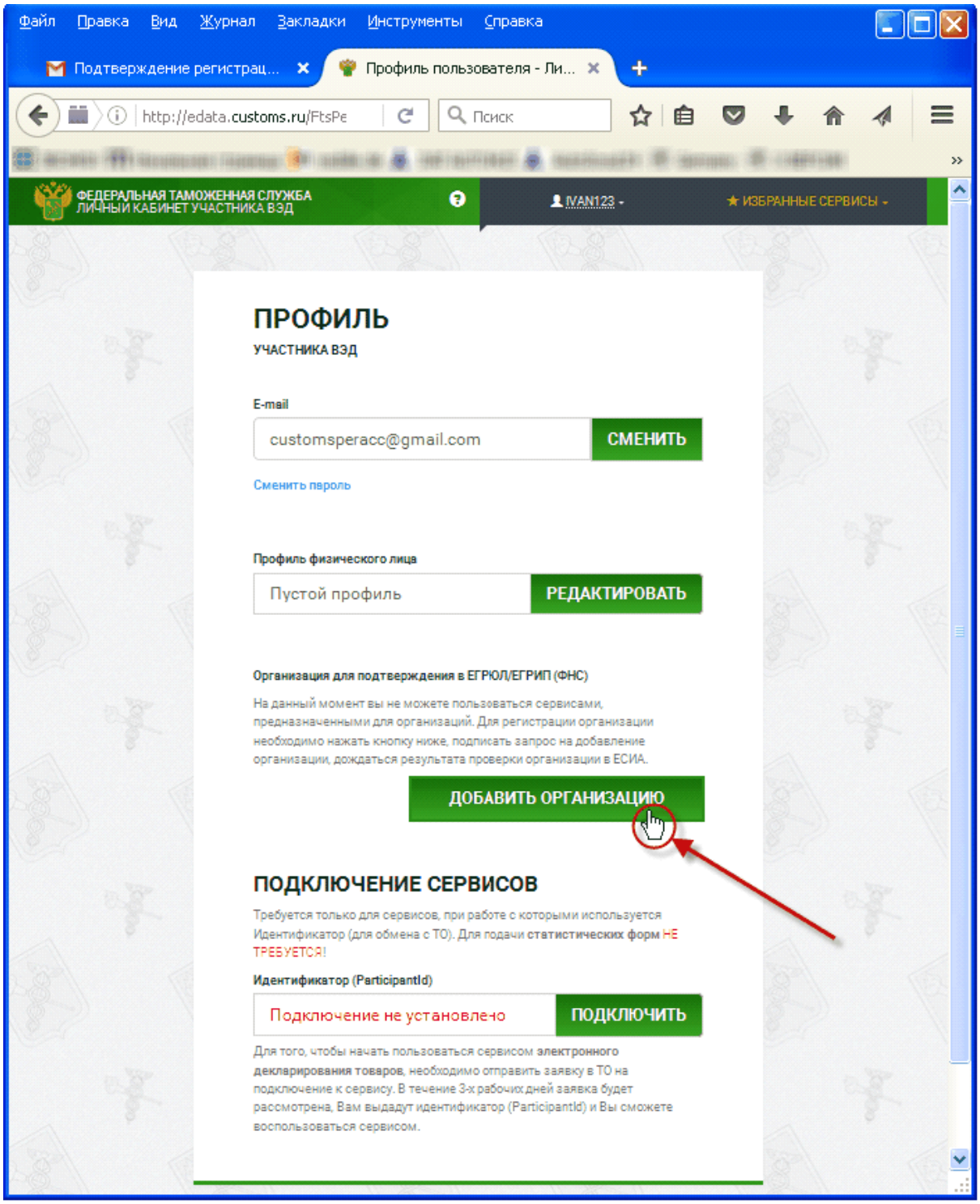

Вам будет предложено установить «КриптоПро ЭЦП Browser plug-in»

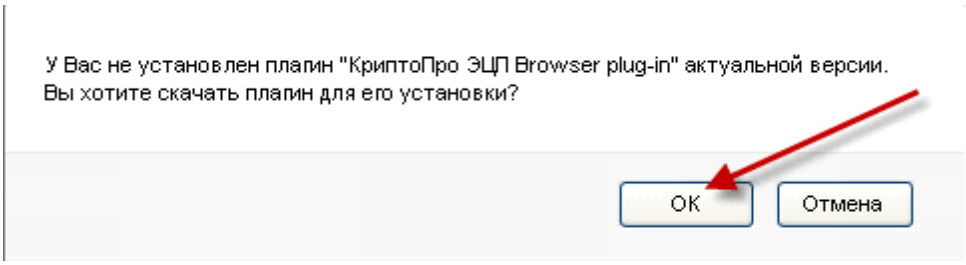

Скачайте и установите «КриптоПро ЭЦП Browser plug-in». Для корректной работы плагина может потребоваться перезагрузка браузера.

ВНИМАНИЕ! В настройках Вашего браузера в списке плагинов/дополнений найдите плагин для работы с ЭП - **CryptoPro CAdES NPAPI Browzer Plag-In** - и установите для его настройки значение **Всегда включать / Включено** (в зависимости от используемого браузера)

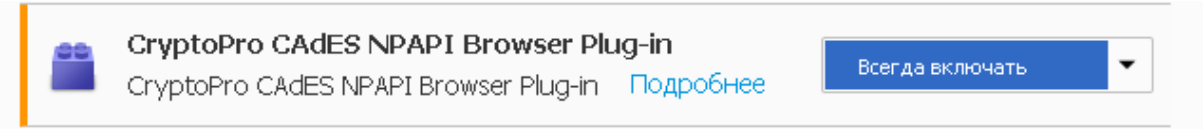

После установки и настройки плагина нажмите [Добавить организацию] еще раз. Если в системе установлено несколько личных сертификатов, то появится диалоговое окно выбора сертификата.

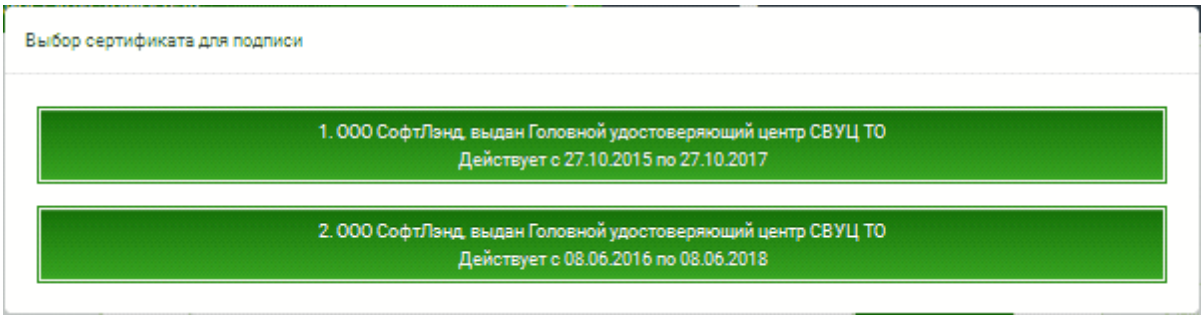

Внимание! Запрос остатков на ЛС возможен только с той ЭЦП, которая зарегистрирована в Личном кабинете участника ВЭД на сайте ФТС.

Если Вы хотите запрашивать остатки, используя несколько разных ЭЦП, то каждую из них необходимо регистрировать в отдельном Личном кабинете. Сколько ЭЦП, столько Личных кабинетов.

© 2021 SOFTLAND

Остается только получить Идентификатор пользователя для Личного кабинета. Нажмите на кнопку [Подключить] для получения Идентификатора (ParticipantId).

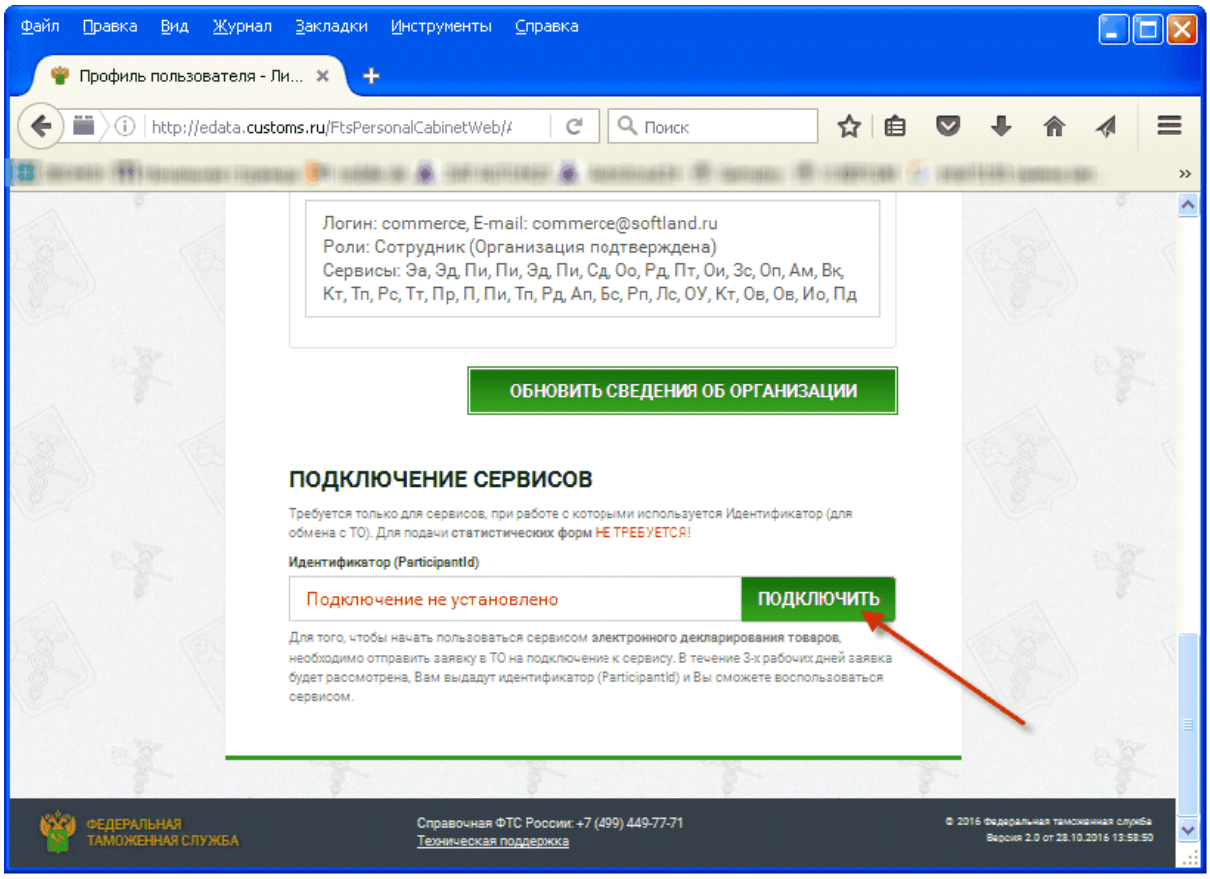

Внимание! Идентификатор (ParticipantId) для работы с сервисами Личного кабинета выдается только через сайт. Не пытайтесь вводить на сайте ParticipantID, полученный от информационного оператора.

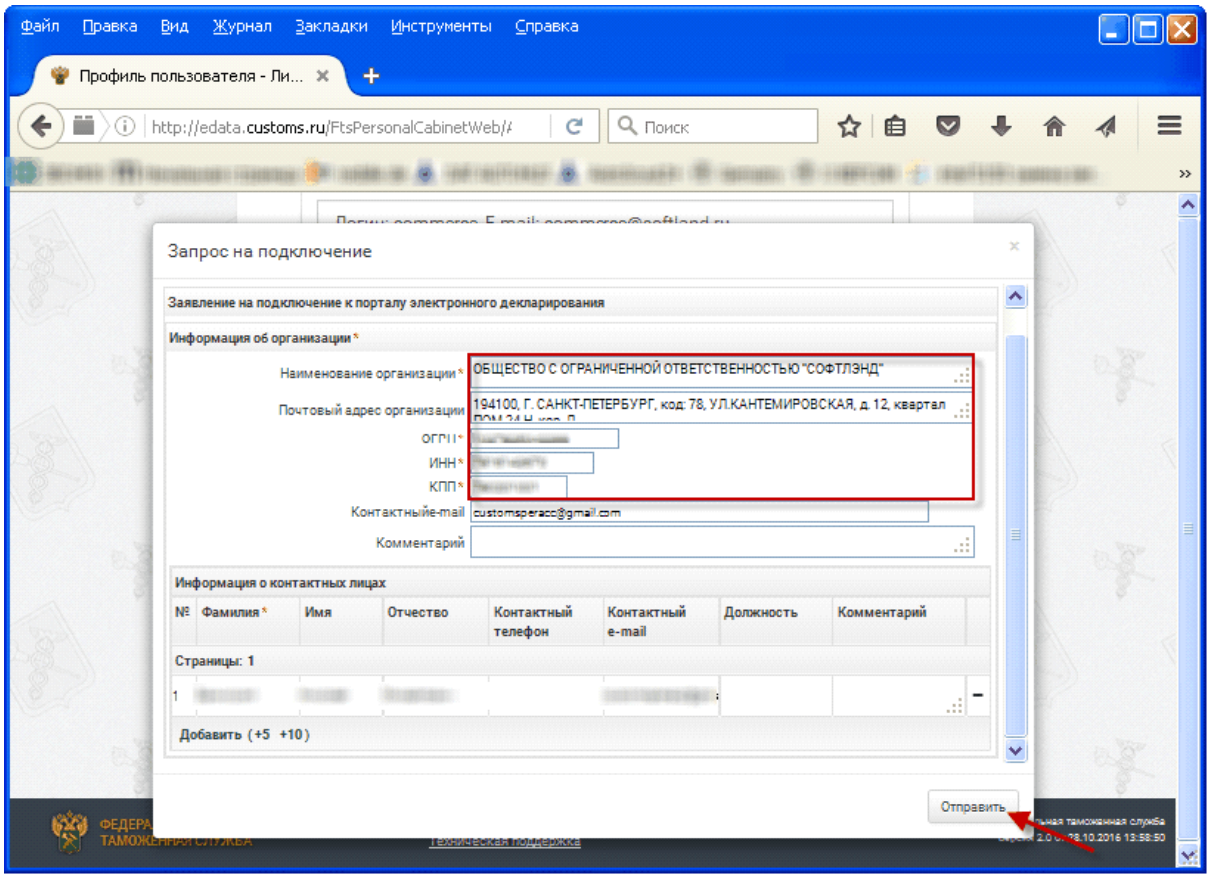

После отправки сообщения, в течение 3-х рабочих дней заявка будет рассмотрена ТО. Вам выдадут идентификатор (ParticipantId). Только после этого Вы сможете воспользоваться сервисом.

Заполните поля логин и пароль данными от Личного кабинета.

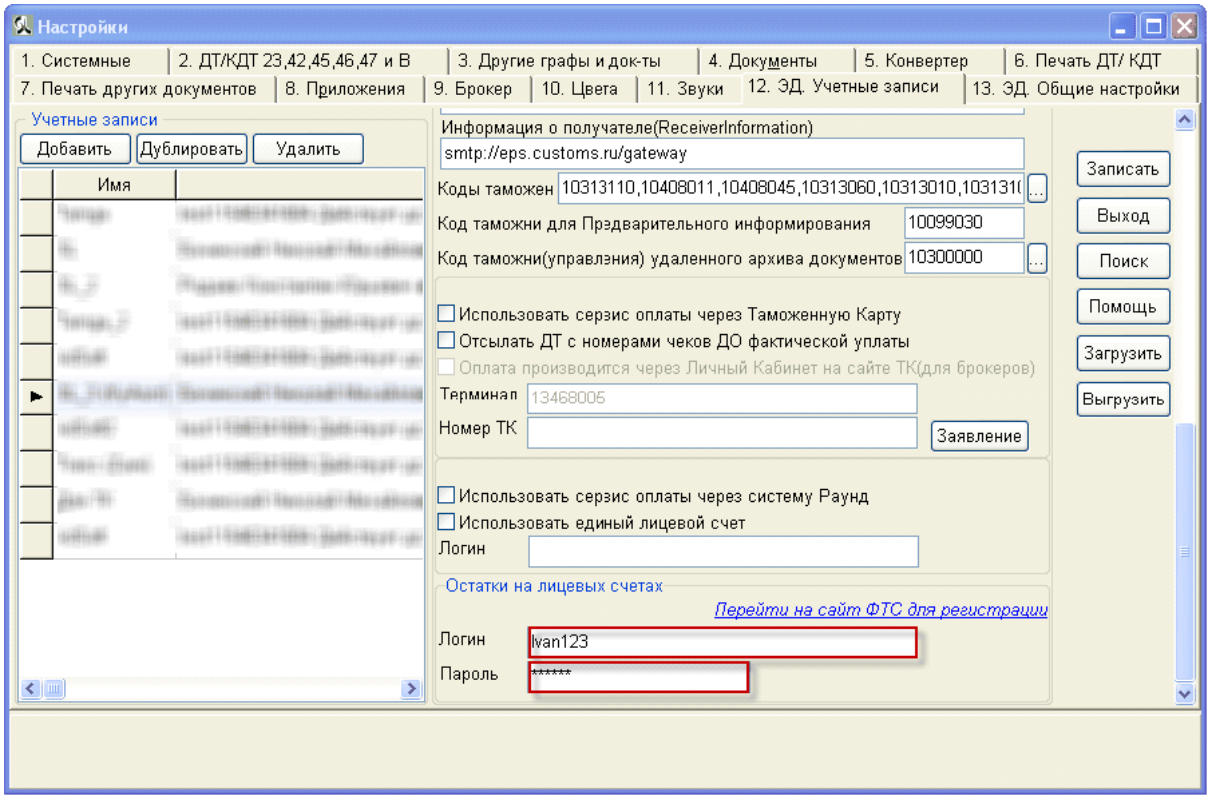

Внимание! Запрос остатков на ЛС возможен только с той ЭЦП, которая зарегистрирована в Личном кабинете участника ВЭД на сайте ФТС.

Если Вы хотите запрашивать остатки, используя несколько ЭЦП, то каждую из них необходимо регистрировать в отдельном Личном кабинете. Сколько ЭЦП, столько Личных кабинетов.

Запрос остатков на ЛС

Откройте архив «Платежек».

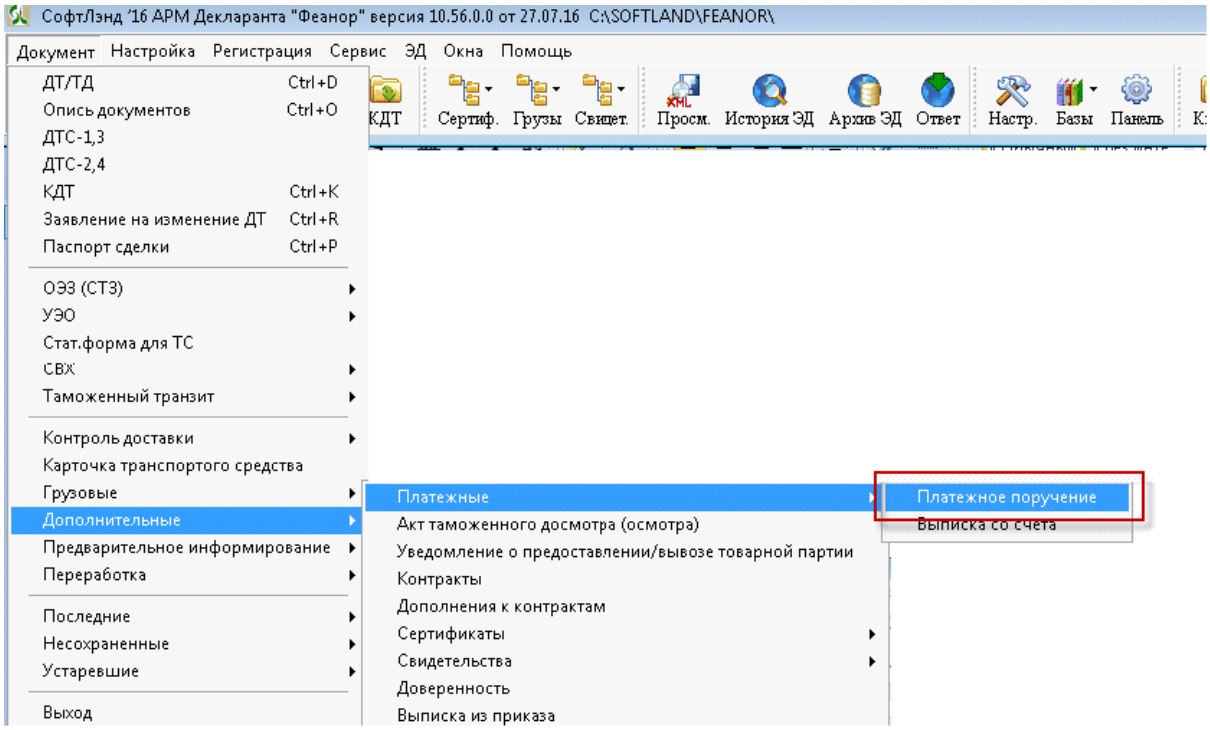

Для отправки запроса остатков на лицевом счете, нажмите кнопку «Запрос остатков на ЛС».

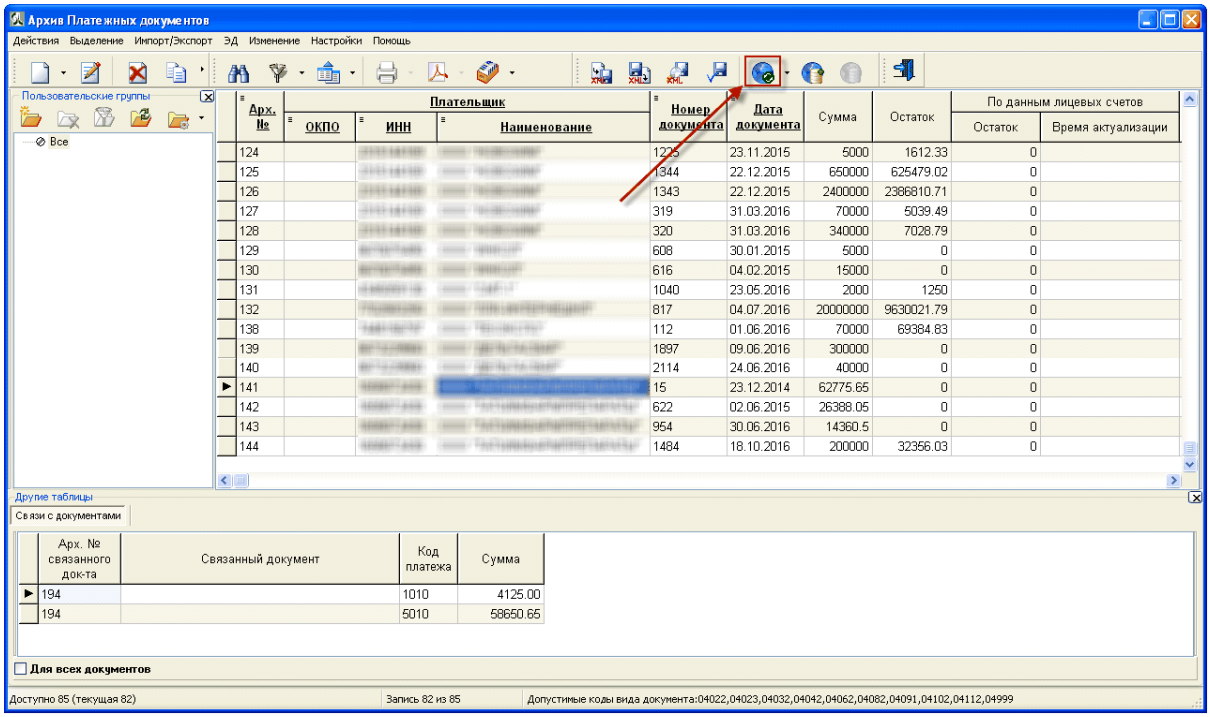

Проверьте заполнение КПП Вашей организации и кода Таможни, в которой будут запрашиваться средства.

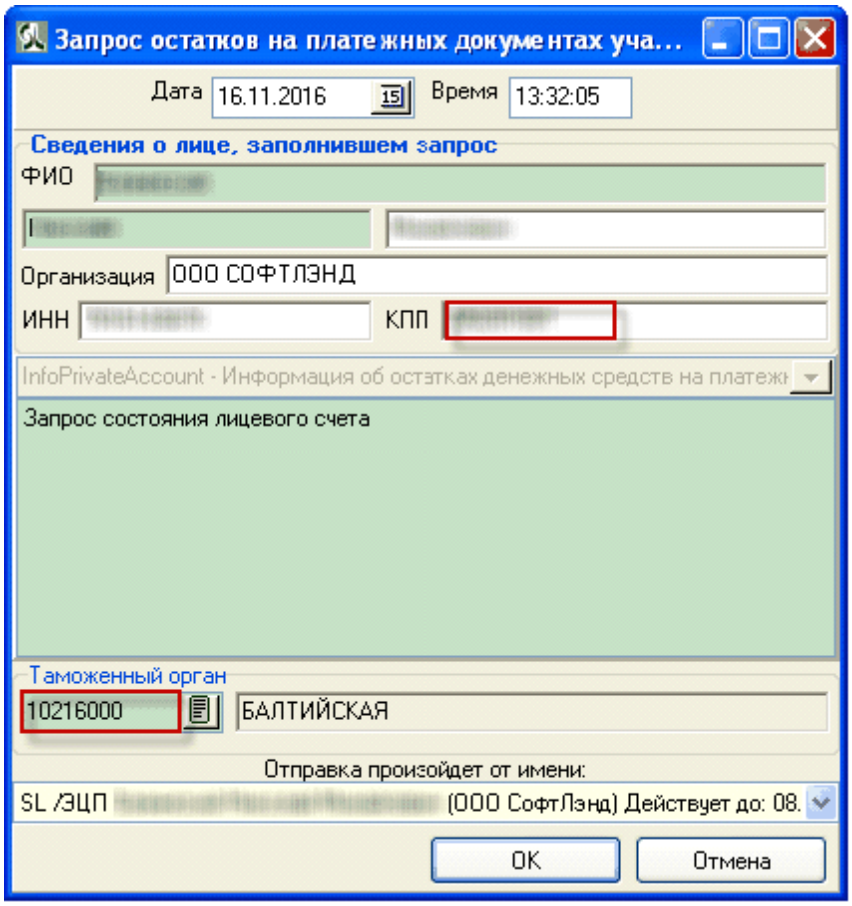

Если от предыдущего запроса прошло менее получаса, то вместо кнопки «ОК», вы увидите таймер. Сделано это для того, чтобы не перегружать работу сервиса запросов информации по лицевому счету в таможенных органах.

При успешно обработанном запросе Вы получите сообщение с Информацией об остатках денежных средств на платежных поручениях в Таможенном органе.

© 2021 SOFTLAND

[РС.00003] Информация об остатках на лицевых счетах(вер.5.9.1)

Этот документ создан в ответ на документ: [РС.00001] Запрос информации об остатках на лицевых счетах

Информация об остатках денежных средств на платежных документах в таможенных органах

Код таможенного органа 10404000

Информация о наличии денежных средств

Реквизиты платежного документа		Признак заверенности платежного документа	Реквизиты документа, который уже привязан к платежному документу		Код бюджетной классификации доступного остатка	Признак авансового Кода бюджетной классификации	Сумма доступного остатка	Сумма, на которую был оформлен платежный документ	Цифровой код валюты платежа	Признак ОКПО или ИНН	Дата поступления денежных средств	Способ платежа	Уникальный идентификатор процедуры электронного декларирования	Основание платежа	Реквизиты документа		Примечания
№	дата		№	дата											№	дата	
16	23.12.2014	нет			15311011010011000180	нет	39852,56	121000	643	ИНН	23.12.2014	БН					
1484	18.10.2016	нет			15311009000010000180	есть	32356,03	200000	643	ИНН	18.10.2016	БН					
623	02.06.2015	нет			15311011010011000180	нет	288,35	2000	643	ИНН	02.06.2015	БН					
59	18.12.2013	нет			15311009000010000180	есть	670	285000	643	ИНН	18.12.2013	БН					
58	18.12.2013	нет			15311011010011000180	нет	10871,69	85000	643	ИНН	18.12.2013	БН					
955	30.06.2016	нет			15311011010011000180	нет	10842,72	125000	643	ИНН	30.06.2016	БН					

Сведения об организации

Наименование организации

ИНН

КПП

Сообщения обработки запроса

Дата и время формирования сведений о наличии денежных средств 2016-11-16T14:37:51

В результате получения информации об остатках денежных средств, в архиве «Платежных документов», в колонке «По данным лицевых счетов» появятся данные об остатках и времени актуализации.

Обратите внимание! Сервис возвращает данные только по Платежным документам, на которых остались неизрасходованные средства.

Если от Таможенного органа пришли данные по платежным документам, отсутствующим в Вашем архиве, то Вы увидите запрос на добавление таких документов в Ваш локальный архив.

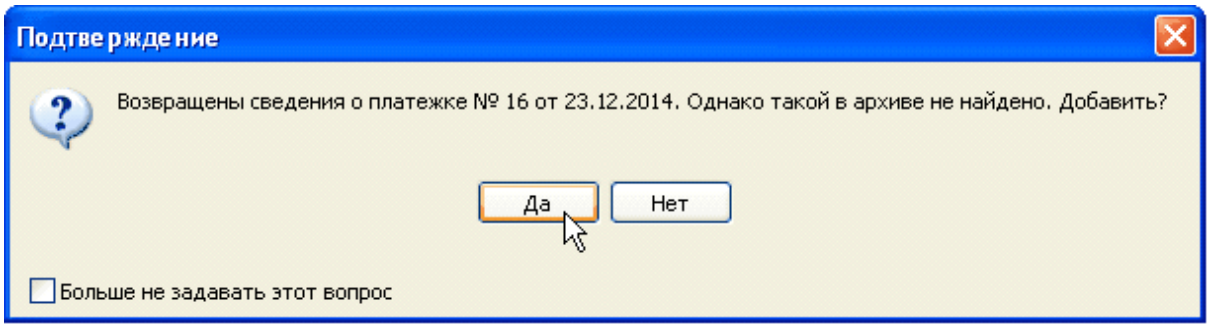

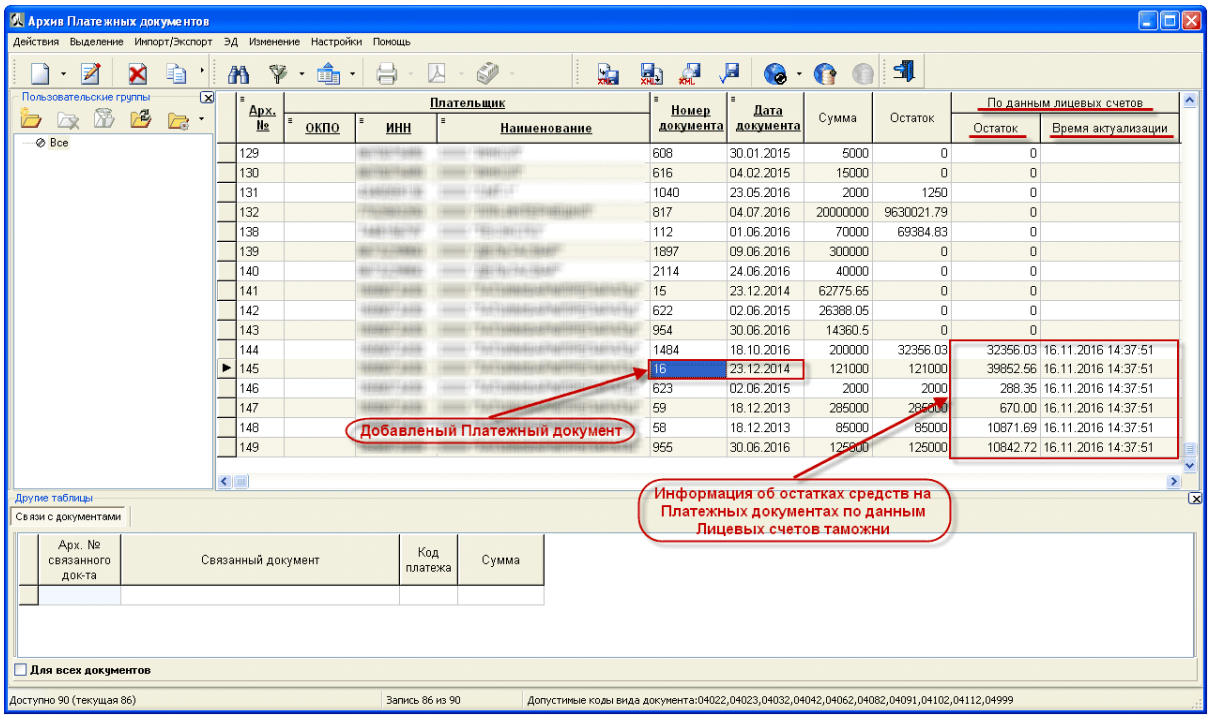

Запрос движения средств

Для запроса движения денежных средств нажмите кнопку «Запрос движения средств».

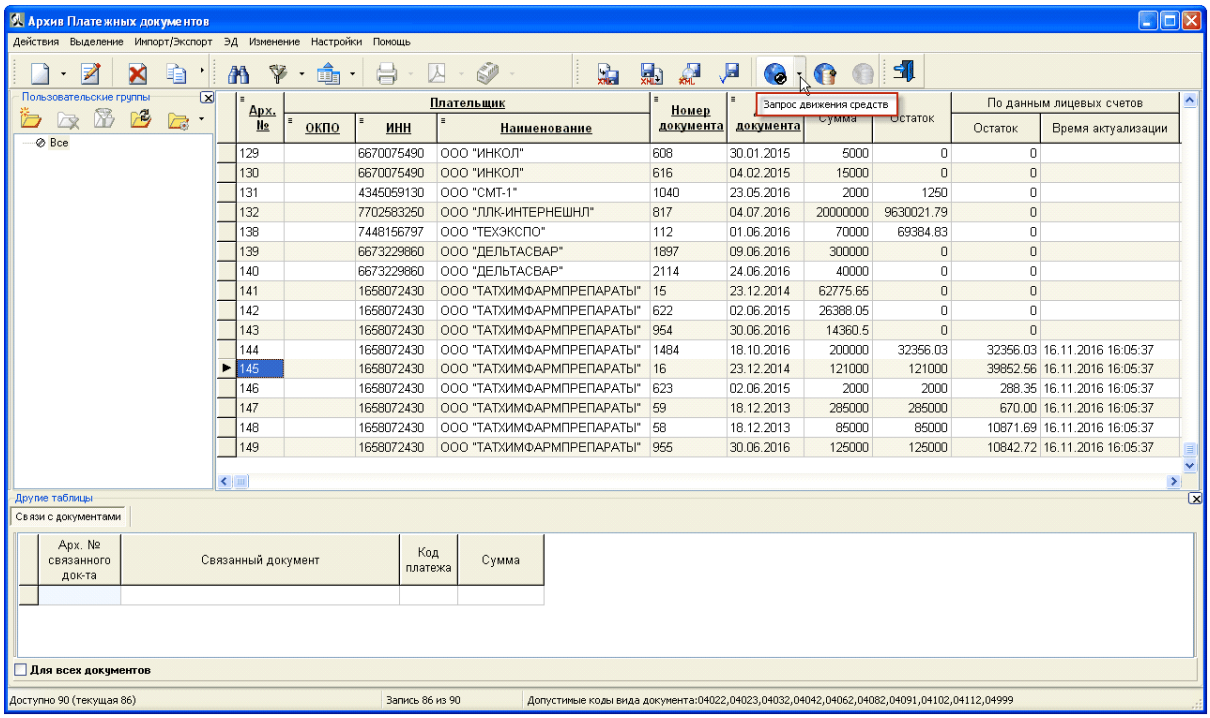

Заполните данными форму запроса.

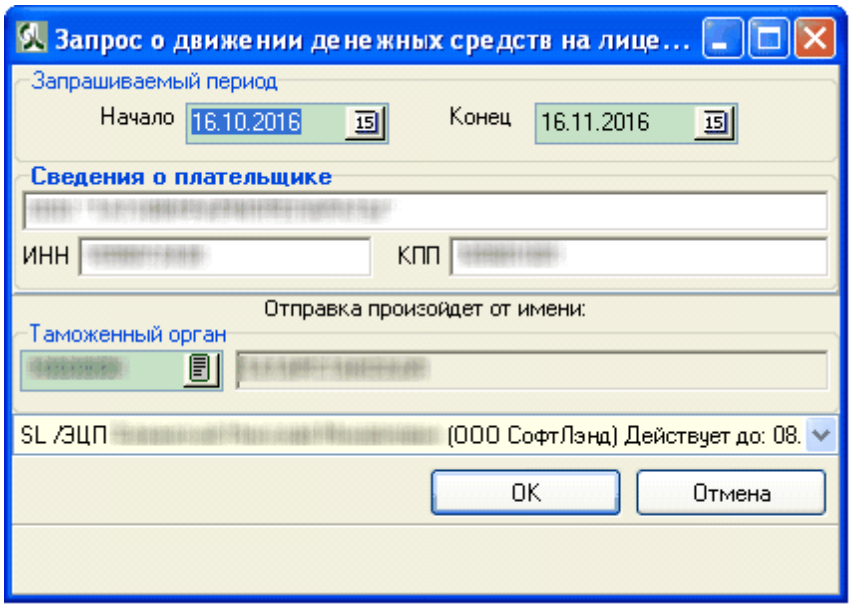

В ответ на запрос будет получен ответ и визуализирован в следующей форме:

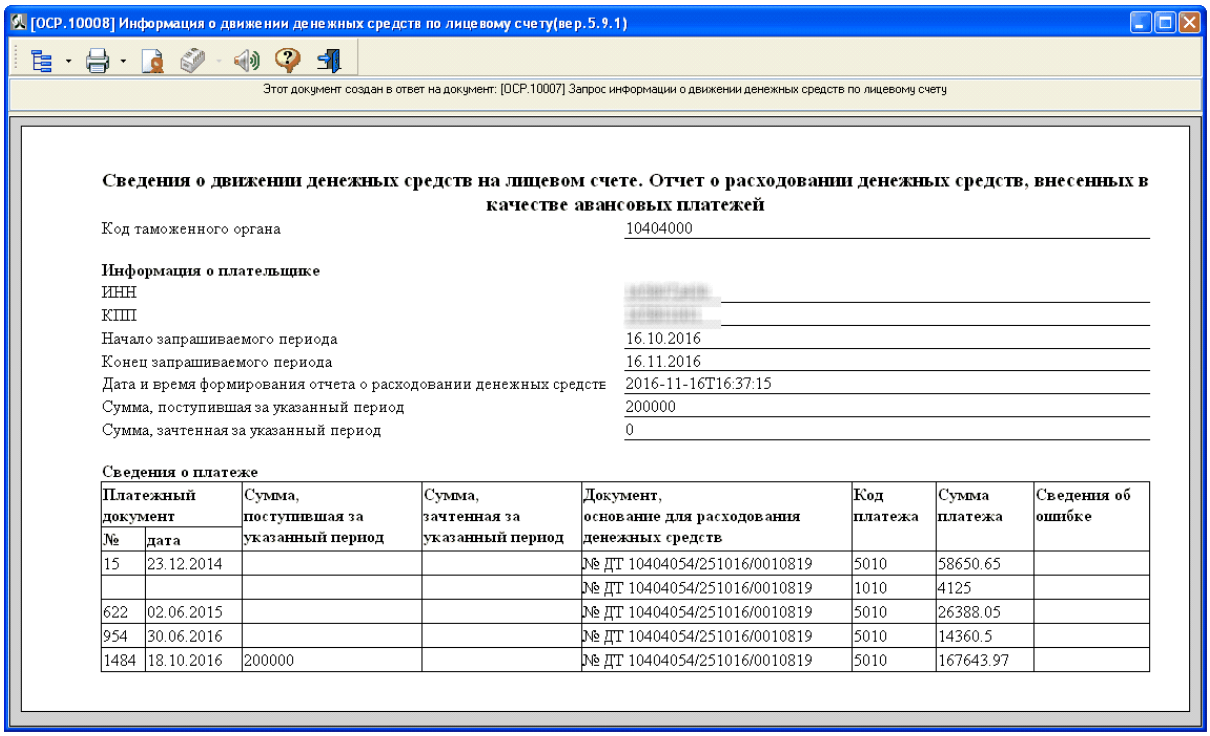

Сведения о движении денежных средств на лицевом счете. Отчет о расходовании денежных средств, внесенных в качестве авансовых платежей

Код таможенного органа 10404000

Информация о плательщике

ИНН

КПП

Начало запрашиваемого периода 16.10.2016

Конец запрашиваемого периода 16.11.2016

Дата и время формирования отчета о расходовании денежных средств 2016-11-16T16:37:15

Сумма, поступившая за указанный период 200000

Сумма, зачтенная за указанный период 0

Сведения о платеже

Платежный документ		Сумма, поступившая за указанный период	Сумма, зачтенная за указанный период	Документ, основание для расходования денежных средств	Код платежа	Сумма платежа	Сведения об ошибке
№	дата						
15	23.12.2014			№ ДТ 10404054/251016/0010819	5010	58650.65	
				№ ДТ 10404054/251016/0010819	1010	4125	
622	02.06.2015			№ ДТ 10404054/251016/0010819	5010	26388.05	
954	30.06.2016			№ ДТ 10404054/251016/0010819	5010	14360.5	
1484	18.10.2016	200000		№ ДТ 10404054/251016/0010819	5010	167643.97	

После закрытия формы АРМ Феанор предложит перенести данные о движении средств в платежки.

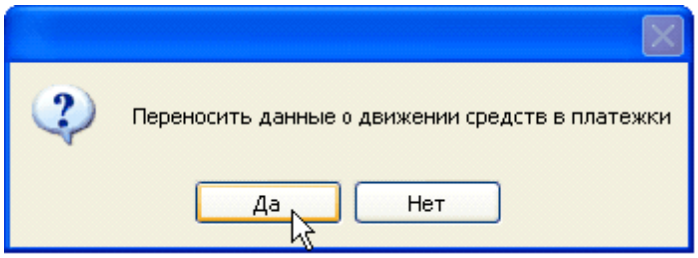

Данные перенесены в платежки.

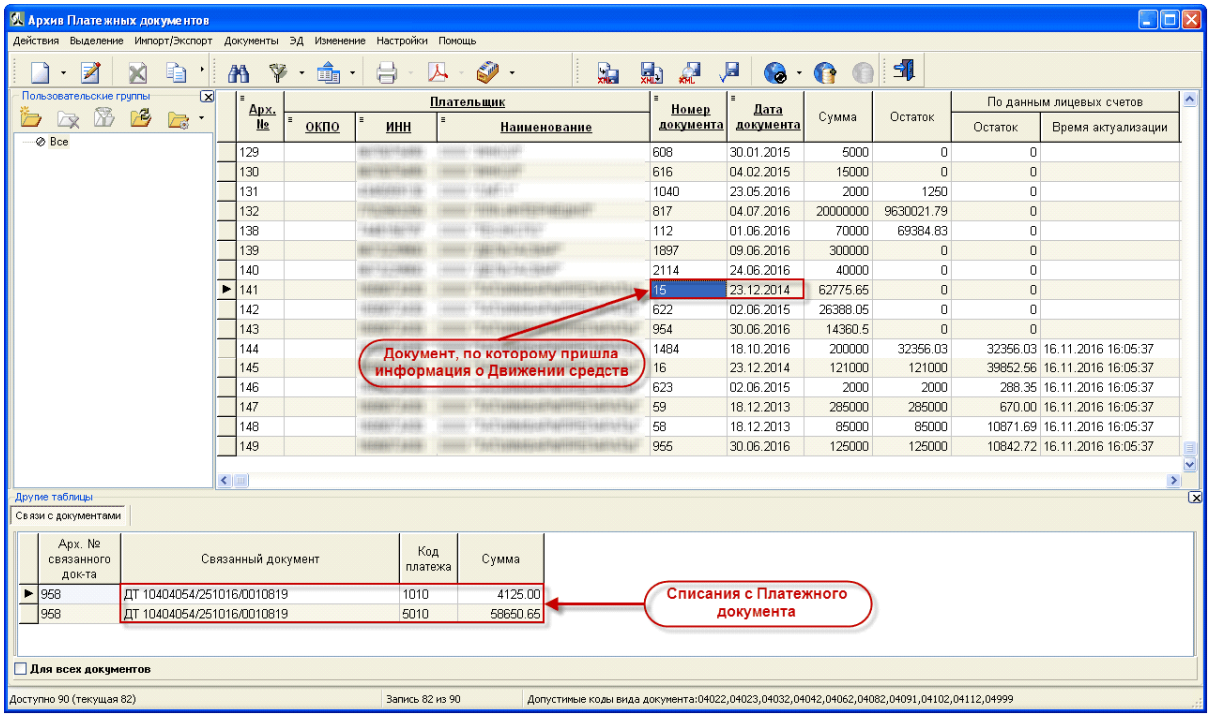

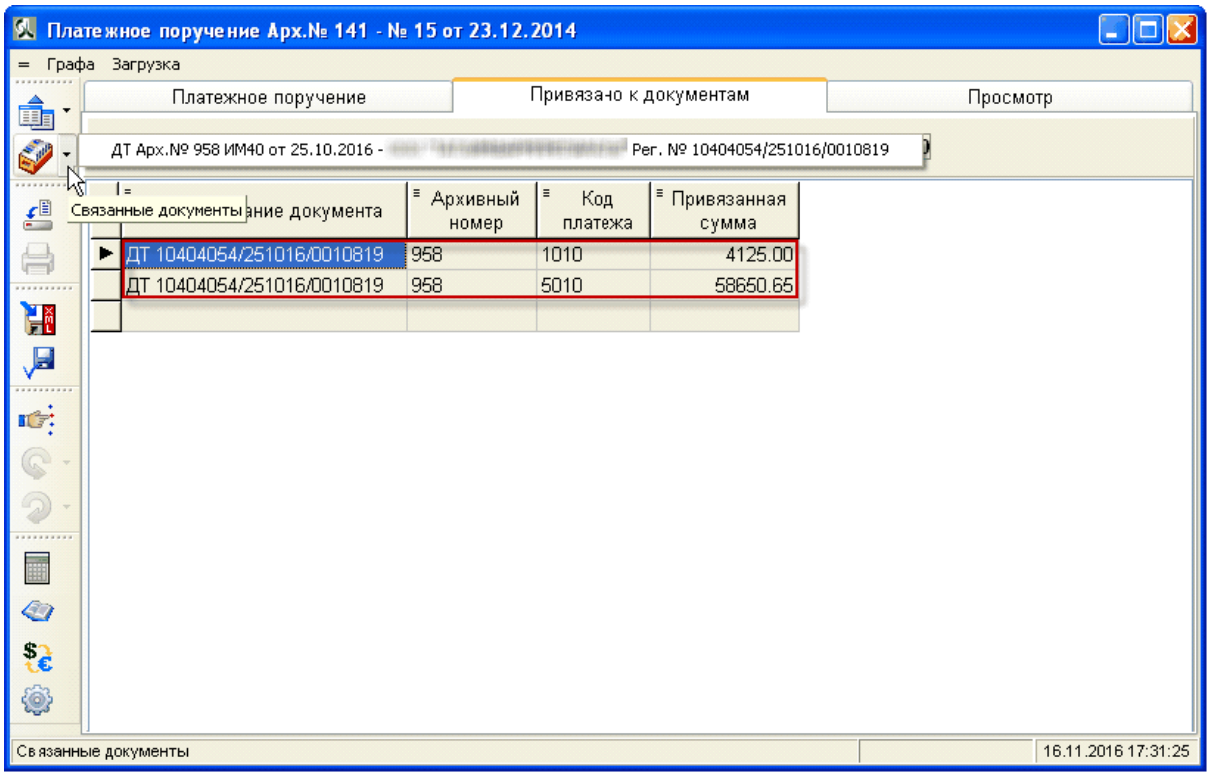

Если программа АРМ Декларанта «Феанор» найдет ДТ с соответствующим Регистрационным номером, то и у нее устанавливается связь с Платежным документом.

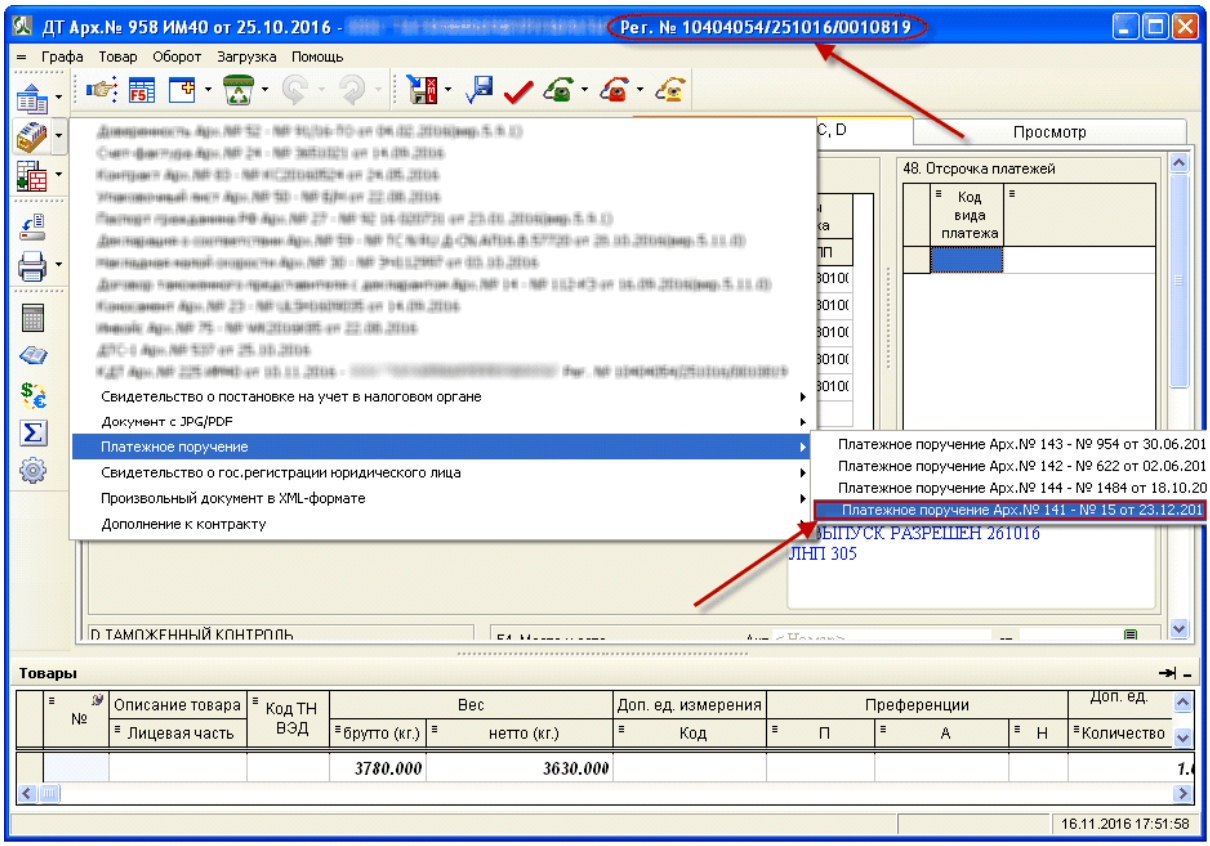

Внимание! Информация об остатках на лицевом счете и информация о движении денежных средств, по какой-либо конкретной ДТ, приходит только после выпуска этой ДТ. Если есть необходимость оперативного отслеживания информации о лицевом счете, то для этого есть специальная настройка.

Настройки – 2. ДТ/КДТ 23, 42, 45, 46 и В – Контролировать суммы платежных документов.

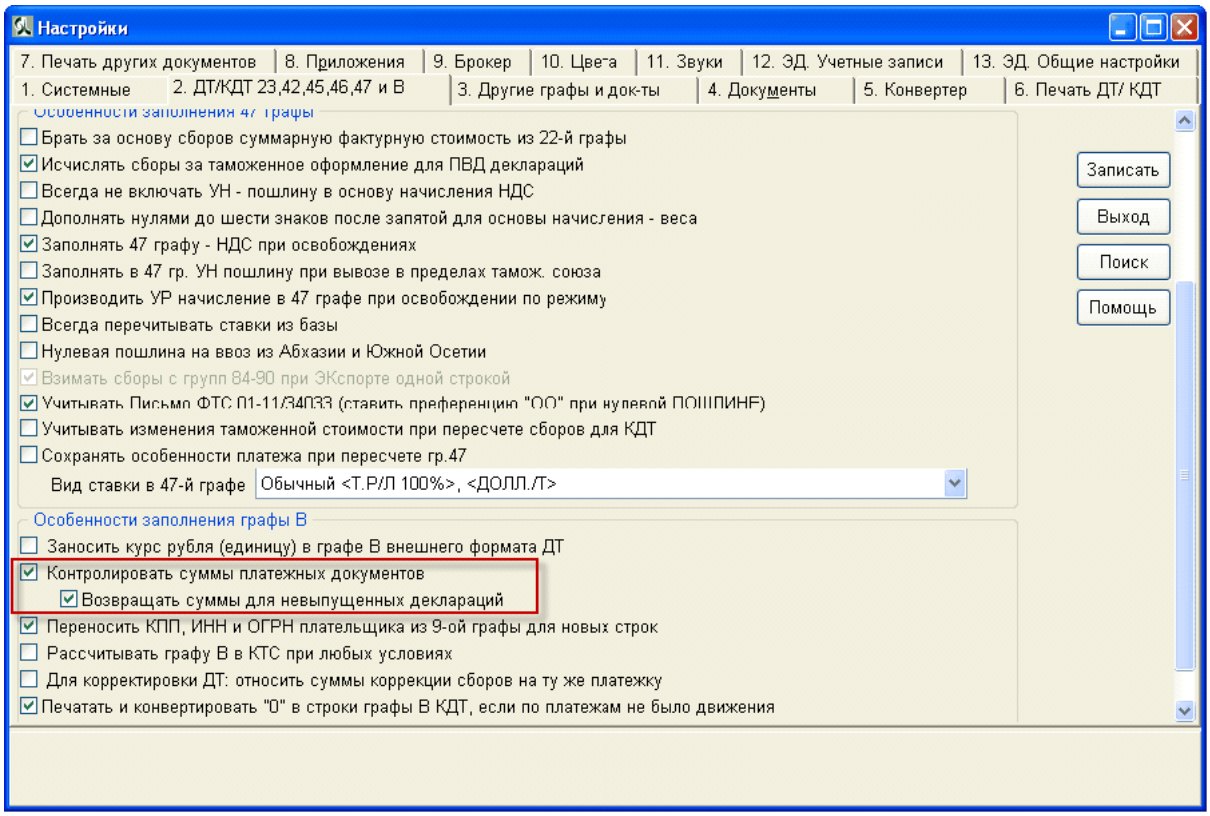

Внимание! Время ожидания ответа может быть довольно продолжительным, до часа и более.

9 Электронный архив документов

9.1 Электронный архив документов

Общие сведения

Автоматизированная система таможенных органов предоставляет информационной системе декларанта специализированный сервис, предназначенный для хранения документов участников ВЭД, которые могут использоваться неоднократно в различных процессах декларирования.

Сервис, обеспечивающий создание и сопровождение электронных архивов декларанта располагается на уровне центрального таможенного управления.

Электронный архив создается декларантом. Декларант на уровне одного центрального управления может создавать несколько разделов электронного архива.

При создании каждому разделу архива присваивается уникальный идентификатор, который сообщается декларанту. Уникальный идентификатор электронного архива является регистрозависимым. При помещении документа в архив, документу так же присваивается уникальный идентификатор документа в архиве.

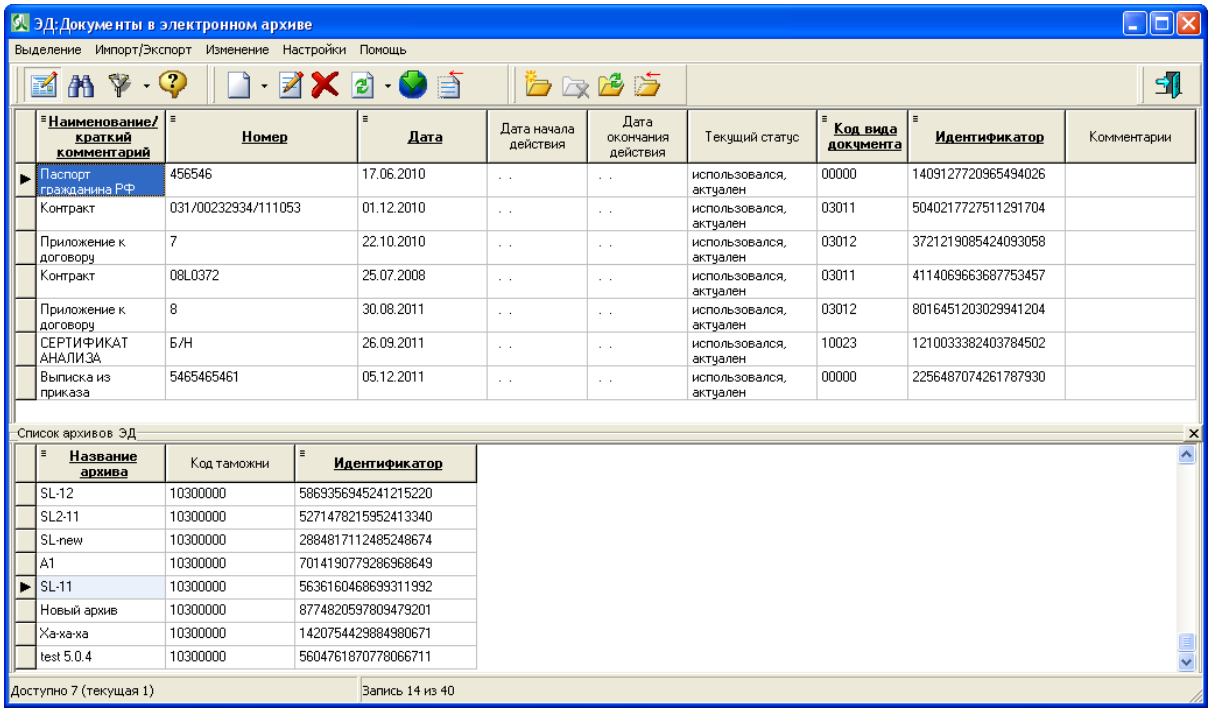

В АРМ декларанта «Феанор» архив ЭД вызывается выбором из меню **Удаленный контроль > Архив ЭД**, главная панель управления программы.

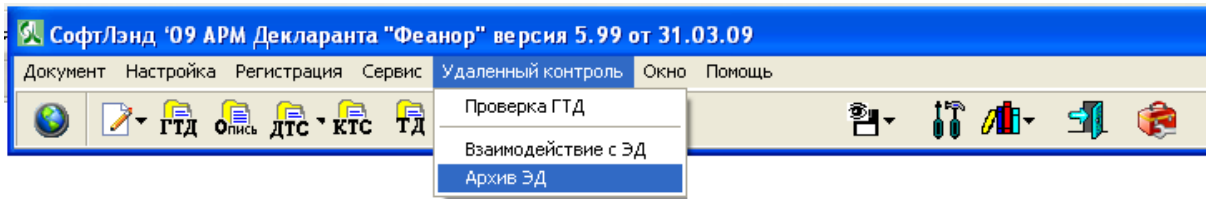

В архив ЭД так же можно попасть нажатием соответствующей кнопкой на панели инструментов

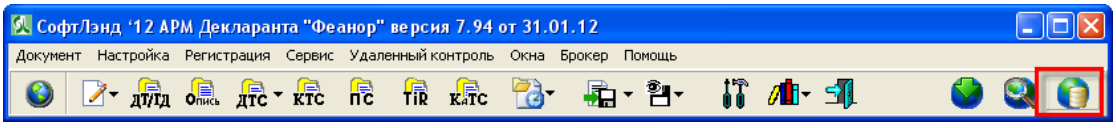

9.2 Информационное взаимодействие с электронным архивом

Процесс предоставления информации из АРМ декларанта «Феанор» в электронный архив декларанта и запроса информации из электронного архива

декларанта включает в себя следующие сценарии информационного взаимодействия:

- Создание электронного архива декларанта
- Помещение документа в электронный архив декларанта
- Получение списка электронных архивов
- Получение списка электронных документов, содержащихся в определенном архиве
- Исправление (замена) документа в электронном архиве
- Удаление документа из электронного архива декларанта
- Удаление электронного архива декларанта
- Запрос статуса документа в электронном архиве декларанта

9.3 Создание электронного архива декларанта

Что бы создать новый архив необходимо нажать кнопку «Создать архив» на панели инструментов.

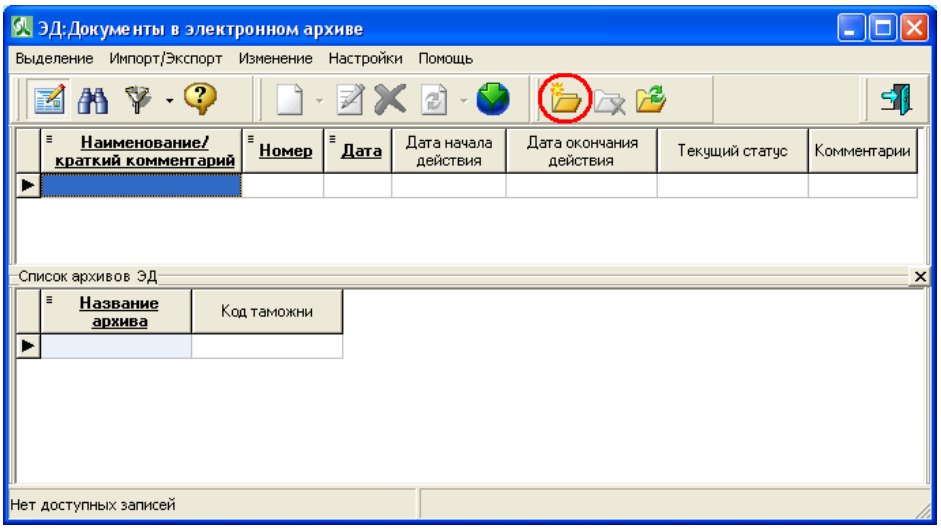

Затем, необходимо ввести в диалоговом окне название архива.

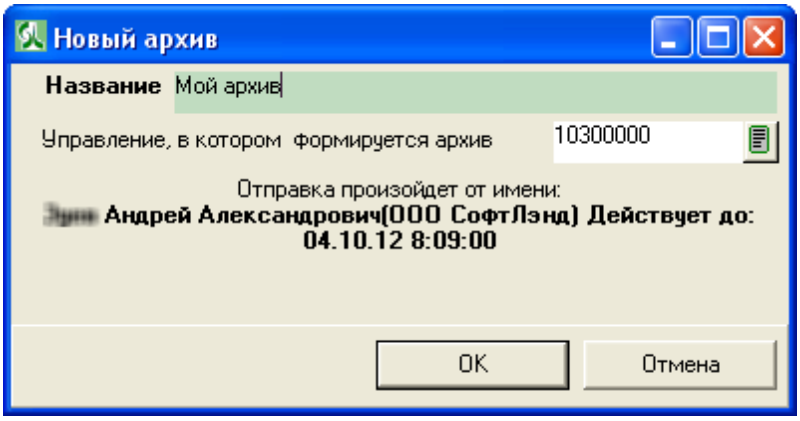

Формируется соответствующий запрос и направляется в информационную систему таможенных органов.

В таблице списка архивов ЭД появится соответствующе название архива и код таможни.

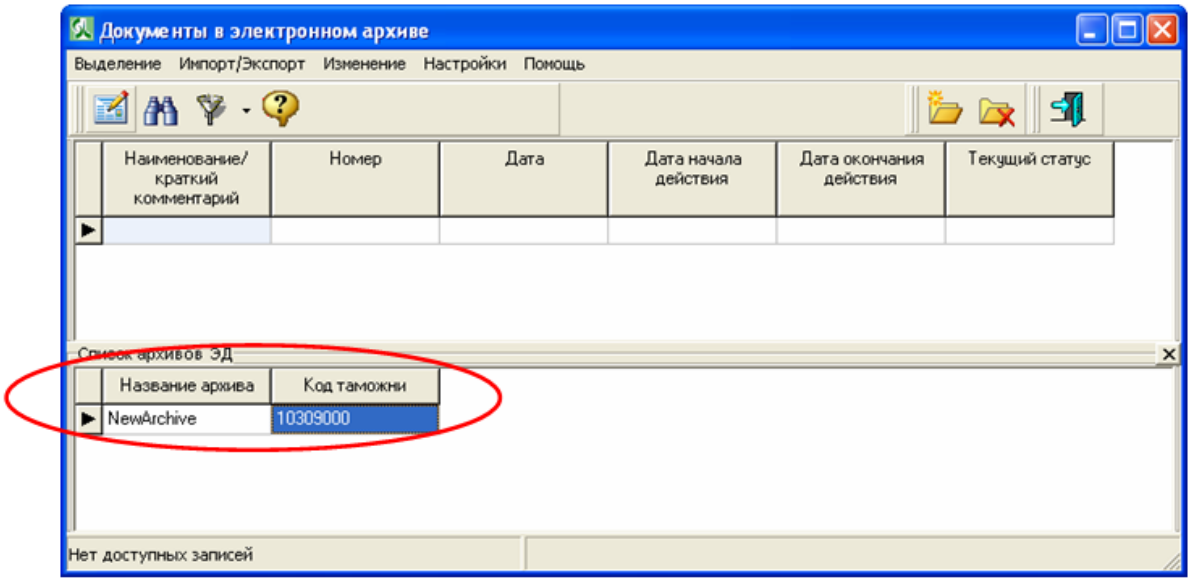

9.4 Помещение документа в электронный архив декларанта

Включите режим редактирования, нажатием соответствующей кнопки на панели инструментов.

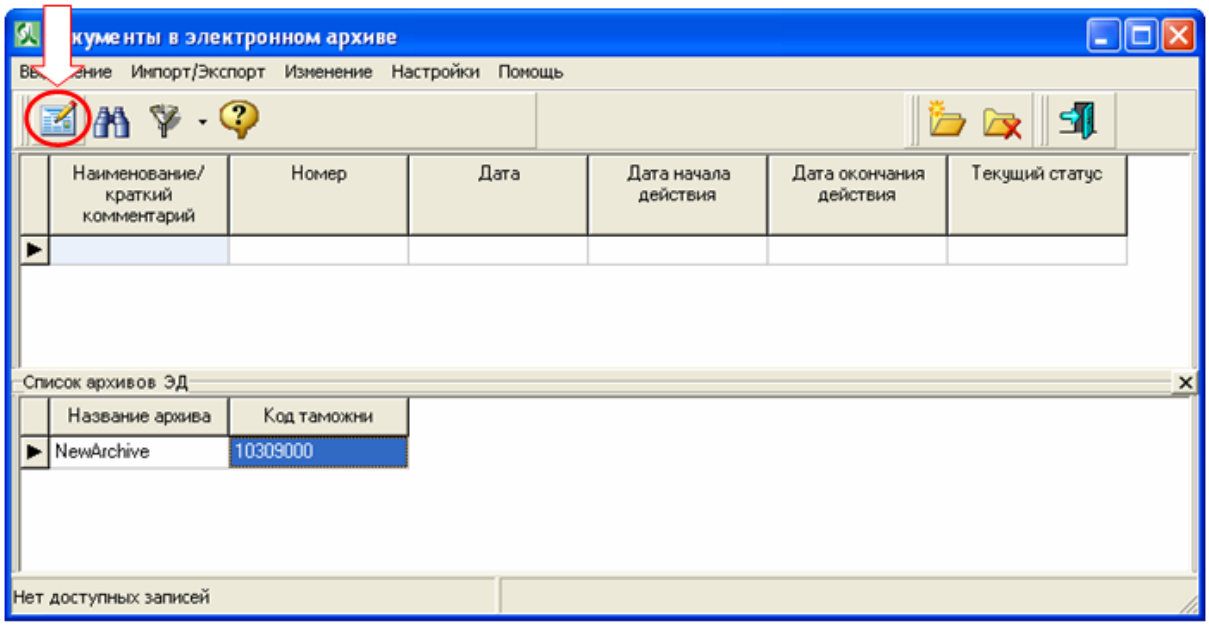

На появившейся панели кнопок нажать кнопку «Создать новую запись». Если необходимо добавить документ из файла (в формате XML), то нажать "Новая" и в браузере выбрать необходимый файл на жестком диске компьютера или внешнем носителе. Если необходимо добавить документ из архива АРМ декларанта "Феанор", выбрать "На основе...".

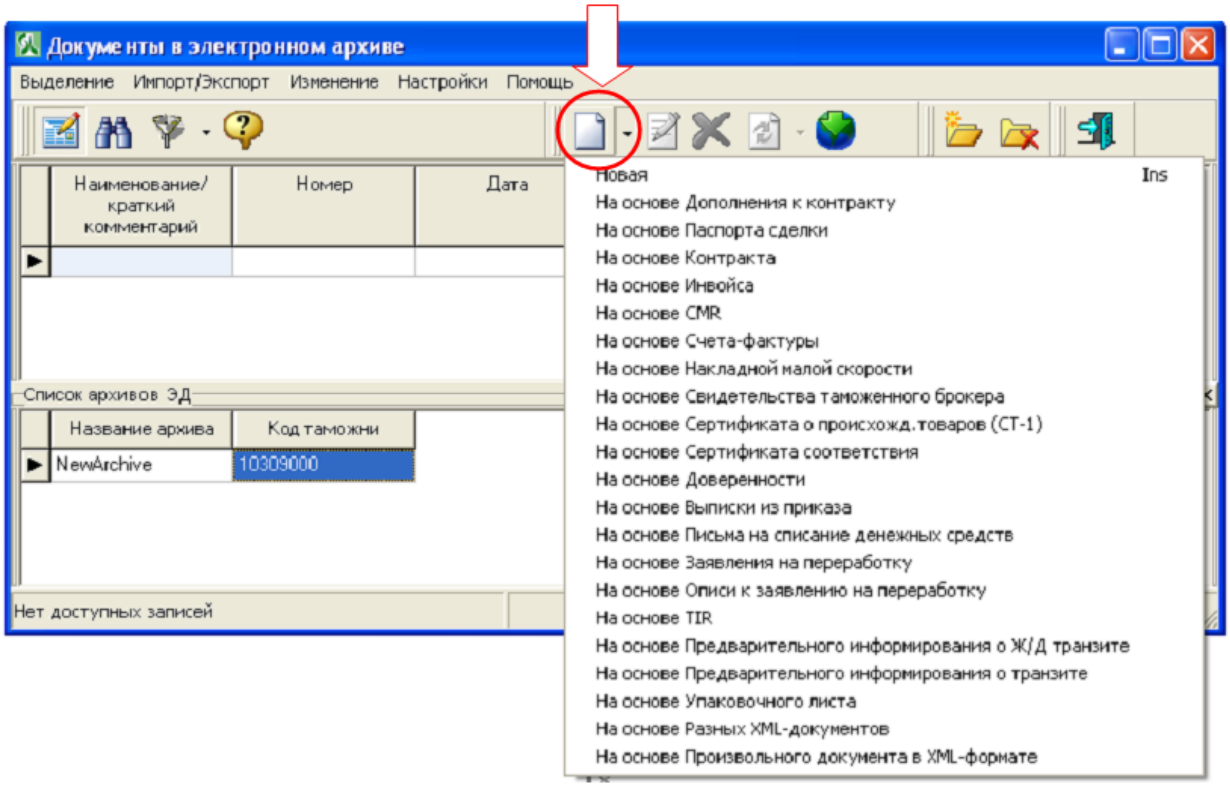

Если документ создается на основе другого документа, то необходимо встать на позицию нужного документа в таблице архива документа и нажать кнопку «Выбрать».

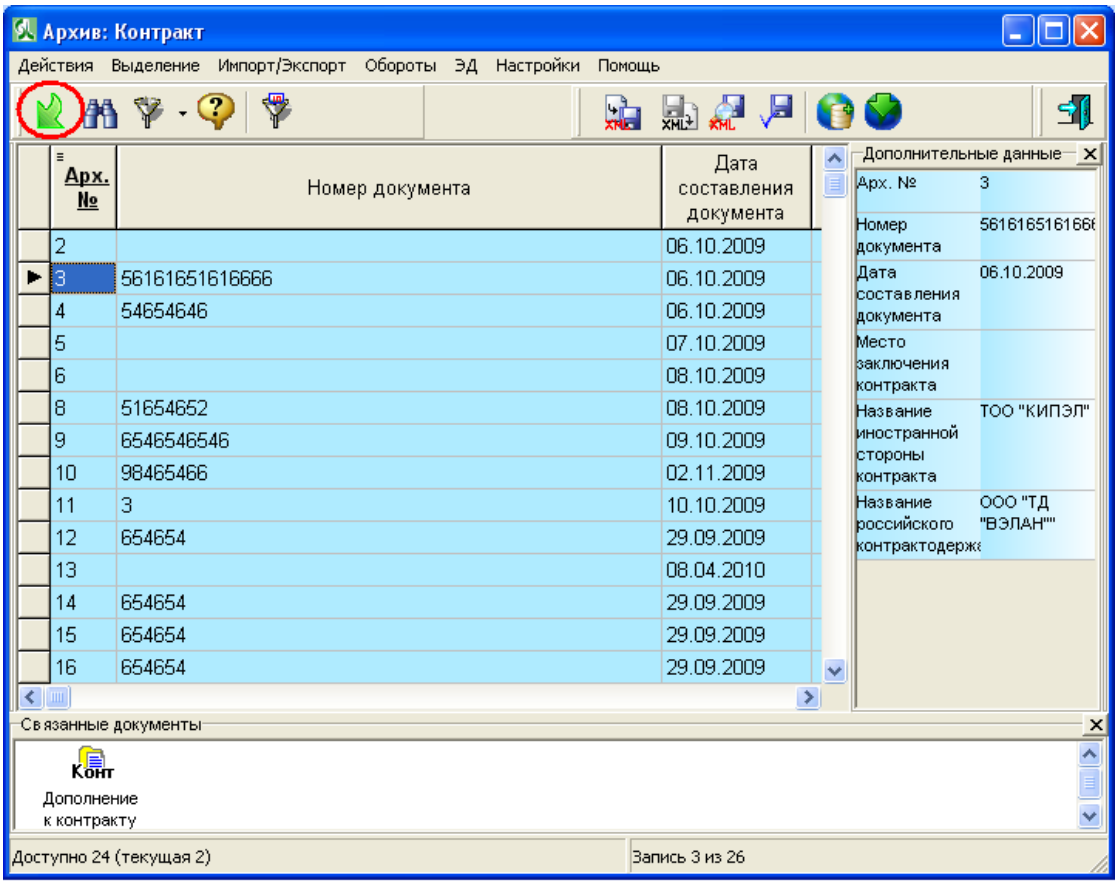

Нажать "ОК"

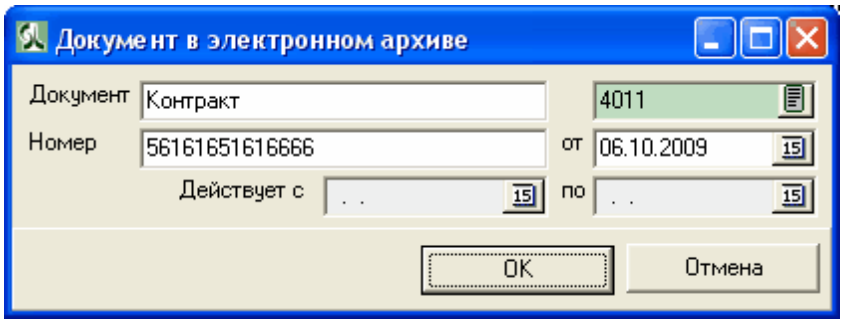

Отправляется запрос на помещение документа в эл. архив. При положительном результате в таблице окна "Документы в электронном архиве" появится соответствующая строка.

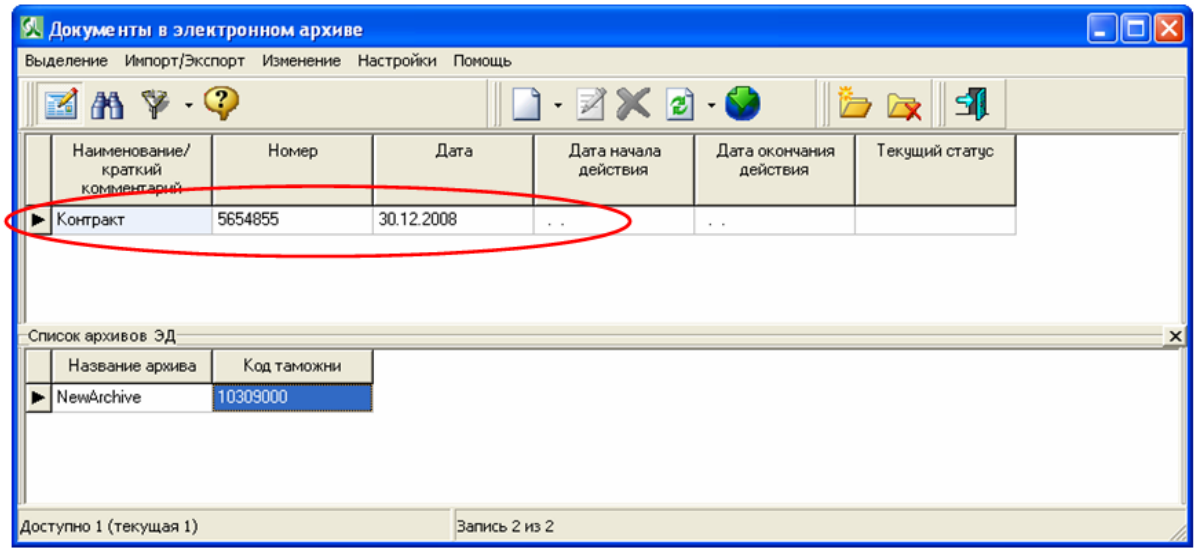

Поместить документ в эл. архив можно так же кнопкой "Добавить в архив ЭД" в любом архиве документов программы, имеющих конвертацию в XML-формат.

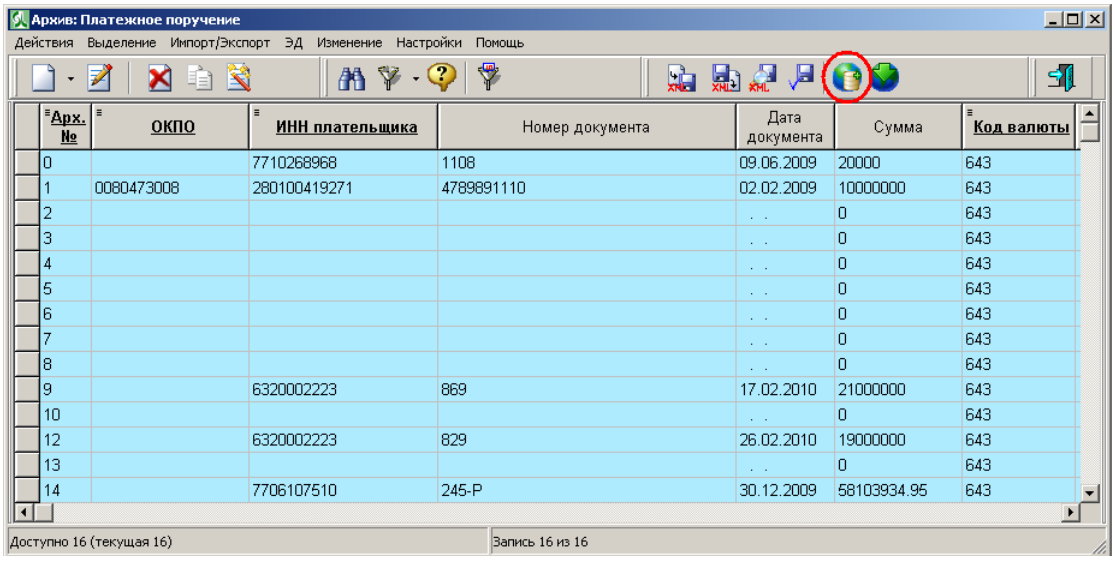

9.5 Привязка документа в 44 графе ДТ

Привязка документа.

Щелкните по кнопке «Связать с документом» (1). Из меню выберите «Документ из архива ЭД» (2).

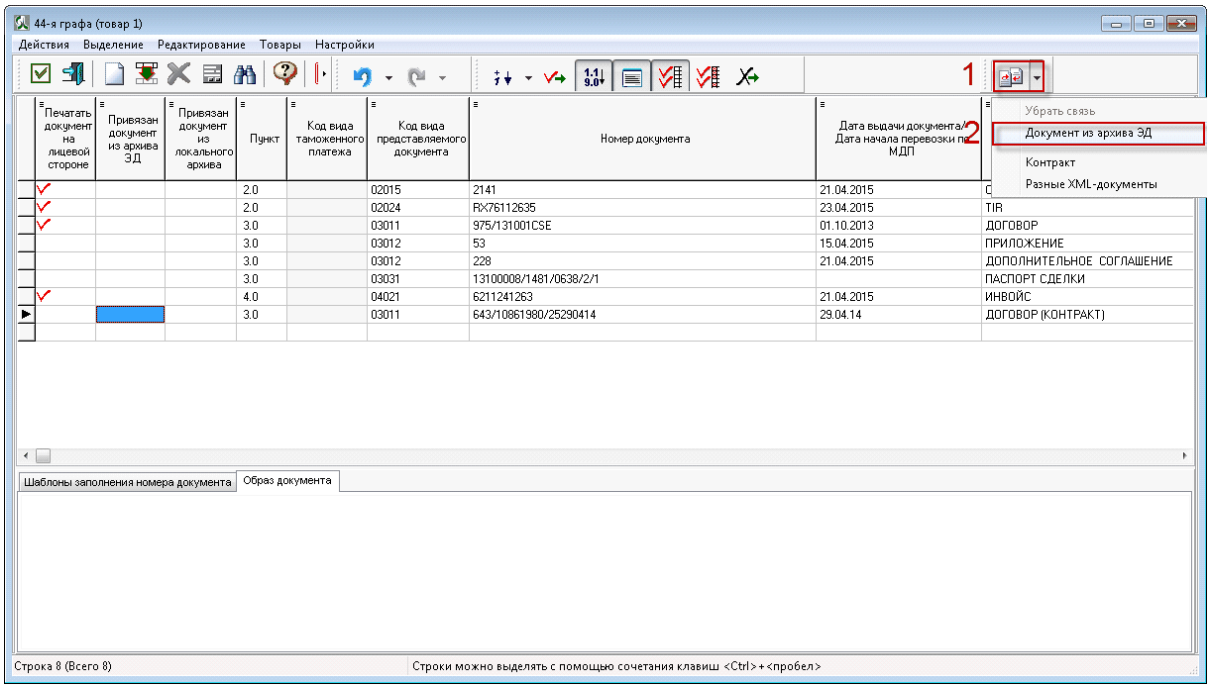

Выберите нужный документ (1). Нажмите кнопку Выбрать (2).

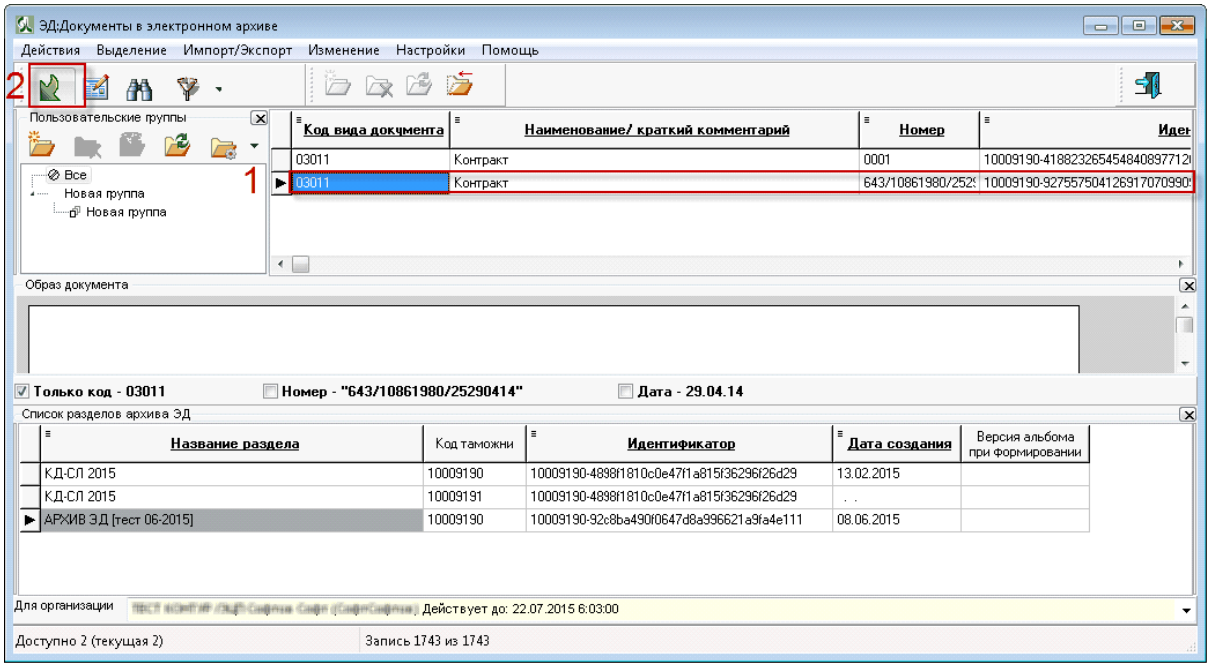

В колонке «Привязан документ из архива ЭД» появится галочка.

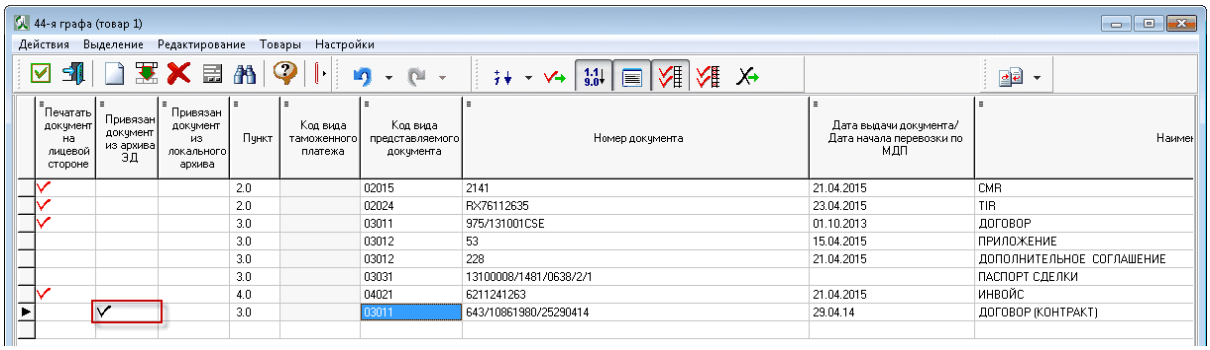

9.6 Автоматическое связывание документов в 44 графе ДТ

Щелкните по кнопке «Автоматическое связывание с архивом ЭД»

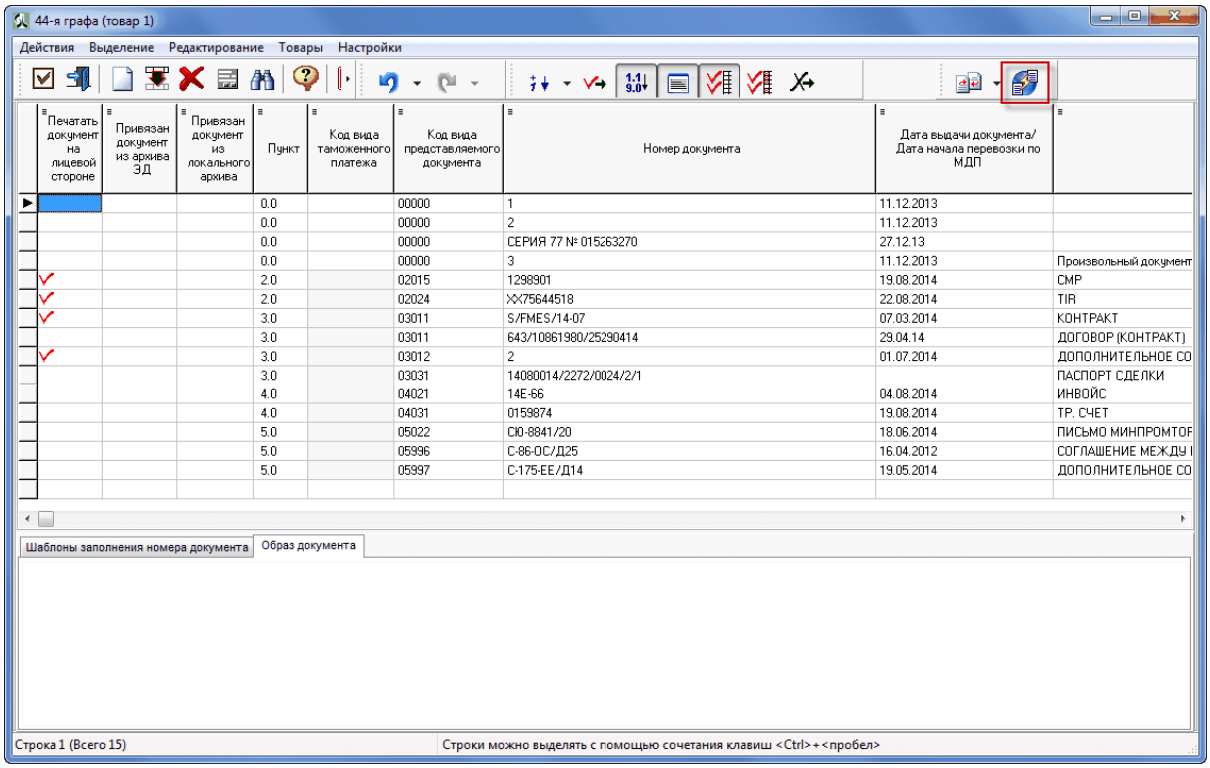

В результате, те документы которые есть в Архиве ЭД будут иметь связь.

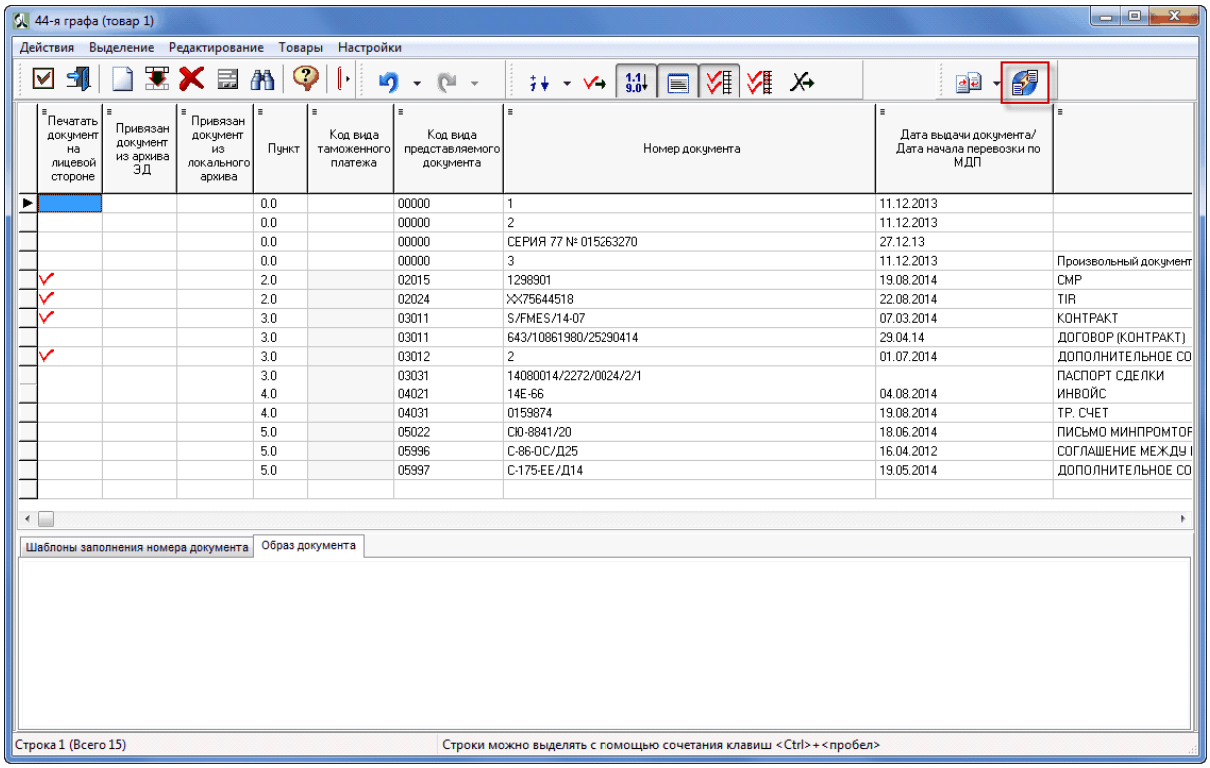

9.7 Обновление списка архивов

Обновление списка архивов необходимо в том случае, если архивами пользуются несколько декларантов (с одинаковым идентификатором декларанта) в разных местах. Для обновления списка архивов необходимо нажать на кнопку "**Обновить список архивов**".

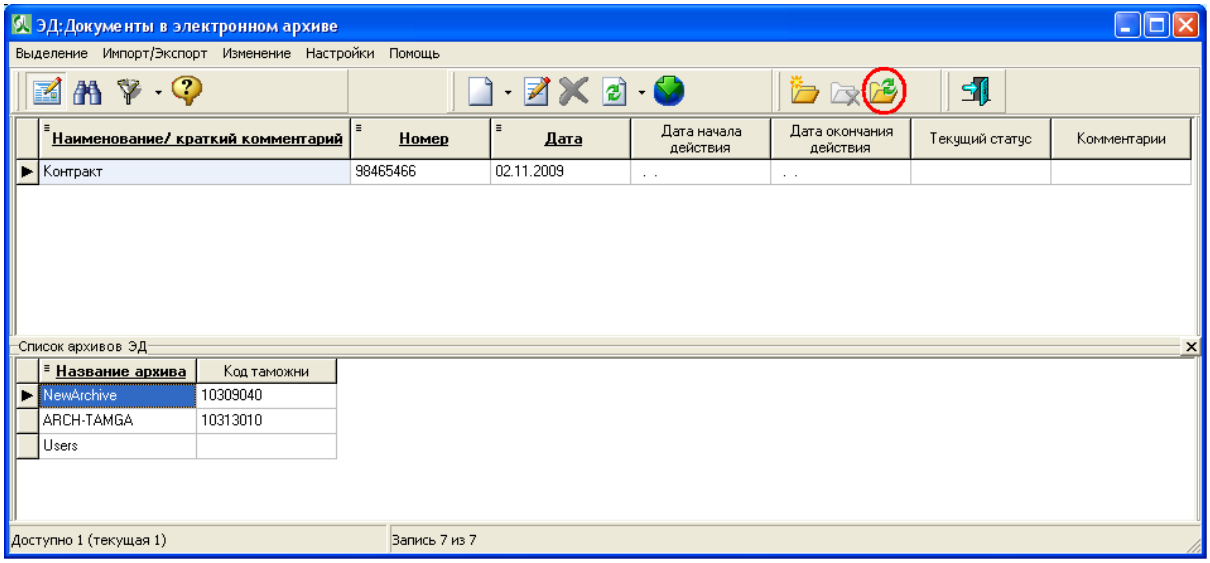

9.8 Обновление списка документов

Обновление списка документов необходимо в том случае, если архивами пользуются несколько декларантов (с одинаковым идентификатором декларанта) в разных местах. Для обновления списка документов необходимо нажать на кнопку "**Обновить список документов**".

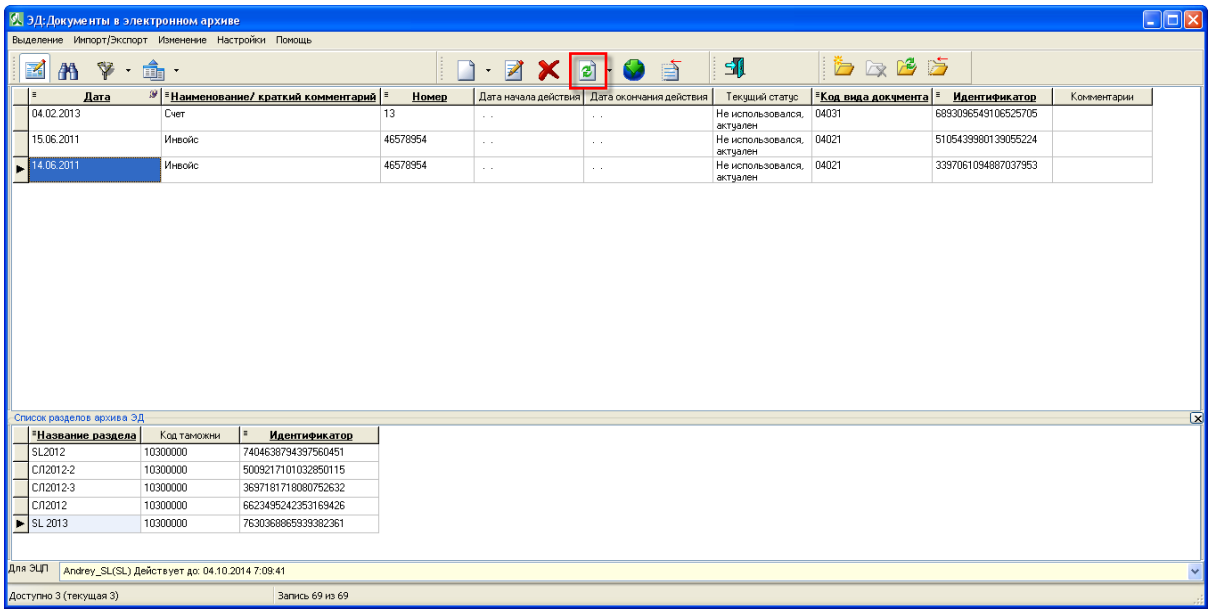

9.9 Запрос статуса документа в электронном архиве декларанта

Запросить статус документа можно нажатием кнопки **«Обновить статус»**.

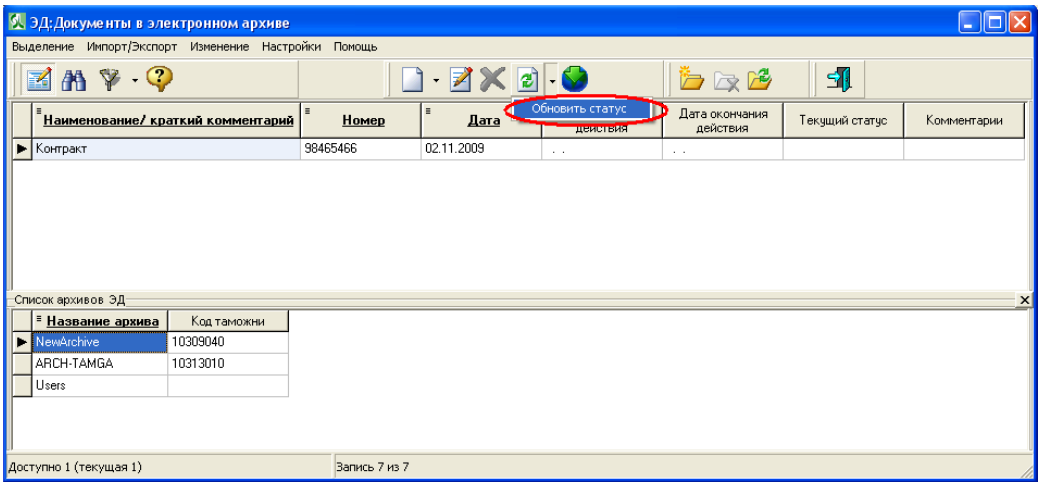

Возможные статусы:

Документ не использовался, актуален - Действующий документ,

не задействованный в таможенном оформлении.Разрешено проводить любые действия с документом.

Документ не использовался, просрочен - Устаревший документ, не задействованный в таможенном оформлении.

Документ использовался, актуальный - Действующий документ, задействованный в таможенном оформлении. Запрещено удаление документа из архива.

Документ использовался, просрочен - Устаревший документ, задействованный в таможенном оформлении. Запрещено удаление документа из архива.

9.10 Редактирование документа в электронном архиве

Для исправления документа в электронном архиве необходимо нажать на кнопку «Редактирование» на панели инструментов архива.

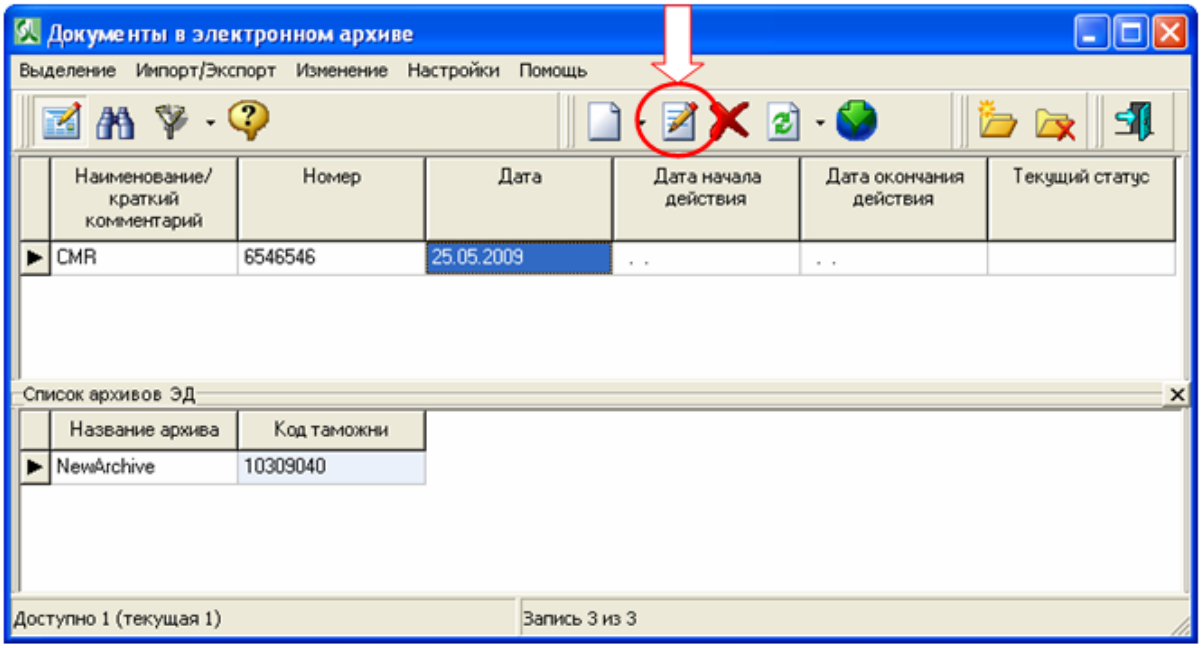

Редактирование документа в электронном архиве возможно только для документов которые не были использованы таможней.

После нажатия на кнопку "Редактирование" происходит отправка сообщения [CMN.00212] - Запрос документа из архива. Затем необходимо получить ответ [CMN.00213] - Документ из архива

Теперь можно приступить к редактированию самого документа.

Редактирование в виде дерева. Нажать кнопку "Просмотр\редактирование в

виде дерева"

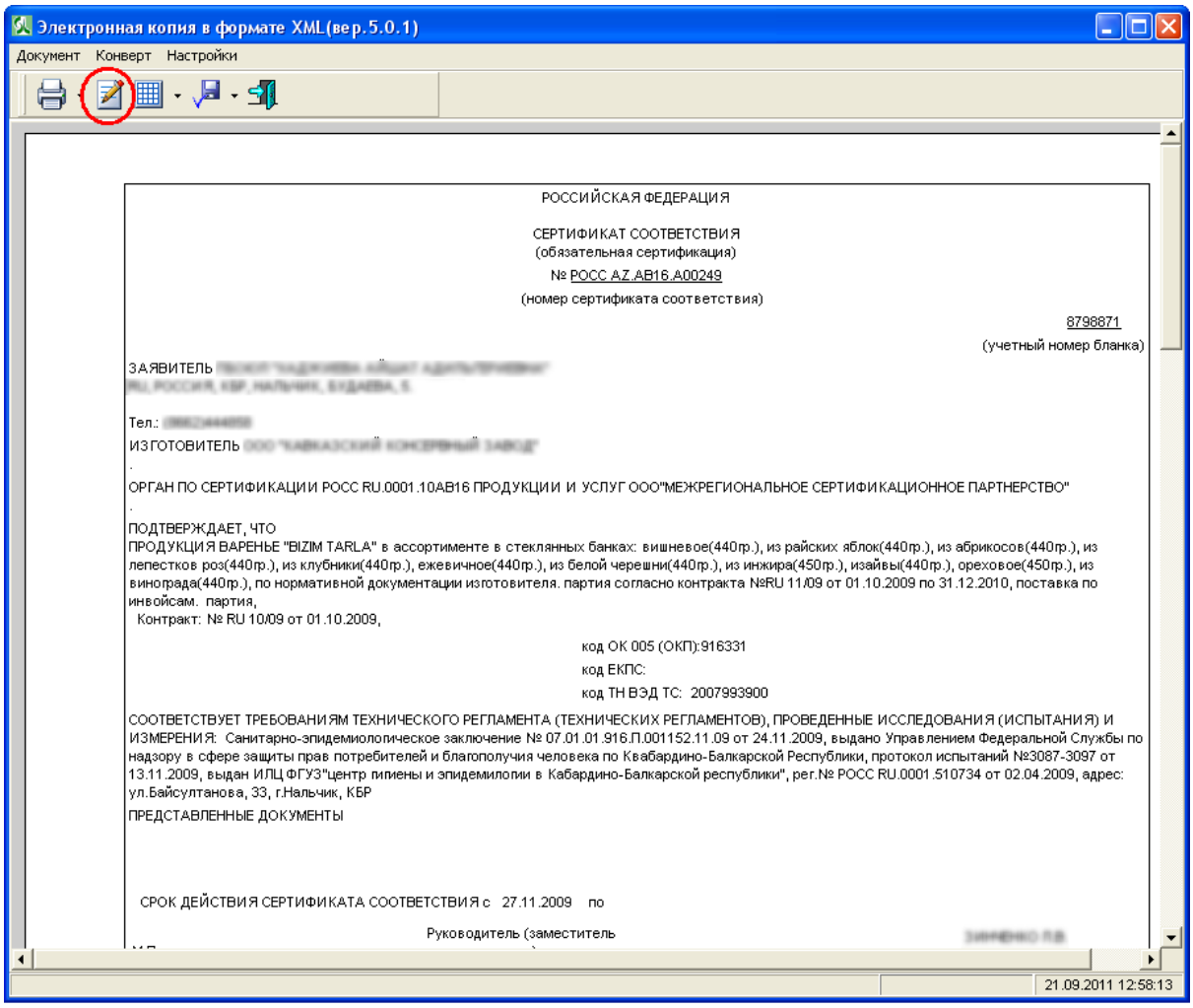
Электронная копия в формате XML(вер.5.0.1)
Документ Конверт Настройки
РОССИЙСКАЯ ФЕДЕРАЦИЯ
СЕРТИФИКАТ СООТВЕТСТВИЯ
(обязательная сертификация)
№ РОСС AZ.AB16.A00249
(номер сертификата соответствия)
8798871
(учетный номер бланка)
ЗАЯВИТЕЛЬ
Тел.:
ИЗГОТОВИТЕЛЬ
ОРГАН ПО СЕРТИФИКАЦИИ РОСС RU.0001.10AB16 ПРОДУКЦИИ И УСЛУГ ООО"МЕЖРЕГИОНАЛЬНОЕ СЕРТИФИКАЦИОННОЕ ПАРТНЕРСТВО"
ПОДТВЕРЖДАЕТ, ЧТО
ПРОДУКЦИЯ ВАРЕНЬЕ "BIZIM TARLA" в ассортименте в стеклянных банках: вишневое(440гр.), из райских яблок(440гр.), из абрикосов(440гр.), из лепестков роз(440гр.), из клубники(440гр.), ежевичное(440гр.), из белой черешни(440гр.), из инжира(450гр.), изайвы(440гр.), ореховое(450гр.), из винограда(440гр.), по нормативной документации изготовителя. партия согласно контракта №RU 11/09 от 01.10.2009 по 31.12.2010, поставка по инвойсам. партия,
Контракт: № RU 10/09 от 01.10.2009,
код ОК 005 (ОКП):916331
код ЕКПС:
код ТН ВЭД ТС: 2007993900
СООТВЕТСТВУЕТ ТРЕБОВАНИЯМ ТЕХНИЧЕСКОГО РЕГЛАМЕНТА (ТЕХНИЧЕСКИХ РЕГЛАМЕНТОВ), ПРОВЕДЕННЫЕ ИССЛЕДОВАНИЯ (ИСПЫТАНИЯ) И ИЗМЕРЕНИЯ: Санитарно-эпидемиолоическое заключение № 07.01.01.916.П.001152.11.09 от 24.11.2009, выдано Управлением Федеральной Службы по надзору в сфере защиты прав потребителей и благополучия человека по Квабардино-Балкарской Республики, протокол испытаний №3087-3097 от 13.11.2009, выдан ИЛЦ ФГУЗ"центр гигиены и эпидемилогии в Кабардино-Балкарской республики", рег.№ РОСС RU.0001.510734 от 02.04.2009, адрес: ул.Байсултанова, 33, г.Нальчик, КБР
ПРЕДСТАВЛЕННЫЕ ДОКУМЕНТЫ
СРОК ДЕЙСТВИЯ СЕРТИФИКАТА СООТВЕТСТВИЯ с 27.11.2009 по
Руководитель (заместитель
21.09.2011 12:58:13

Серт.соотв. РОСС AZ.AB16.A00249 от 27.11.2009(вер.5.0.1)

Название	Описание	Значение
ConformanceSertif	Сертификат соответствия - документ, подтверждающий соответствие продукции определенным требованиям качества и безопасности.	
xmlns		urn:customs.ru:Information:SertifDocuments:ConformanceS
xmlns:catSert_ru		urn:customs.ru:Information:SertifDocuments:SertifCommonA
xmlns:cat_ru		urn:customs.ru:CommonAggregateTypes:5.0.1
xmlns:cltSert_ru		urn:customs.ru:Information:SertifDocuments:SertifCommonL
xmlns:clt_ru		urn:customs.ru:CommonLeafTypes:5.0.1
DocumentModelID	Идентификатор вида документа	1009001E
cat_ru:DocumentID	Уникальный идентификатор документа	7C1114CD-AAB3-42E2-A1E0-30BBEE229495
SertifNumber	Номер сертификата	РОСС AZ.AB16.A00249
BeginDate	Дата начала действия сертификата (совпадает с датой регистрации документа)	2009-11-27
ObligSign	Признак обязательной сертификации: 1 - да, иначе - нет.	1
FormNumber	Номер бланка сертификата	8798871
SertifOrganization	Сведения об органе сертификации	
ManufacturerInf	Информация об изготовителе/индивидуальном предпринимателе.	
SertifRecipient	Информация о лице, которому выдан сертификат / Заявитель	
GroundDocs	Описание документов на основании которых выдан сертификат	
GroundDocs	Описание документов на основании которых выдан сертификат	
GroundDocs	Описание документов на основании которых выдан сертификат	
Goods	Сведения о продукции	
AppendFormNumber	Номер бланка приложения (заполняется в случае наличия приложения)	1
ProductCode	Код продукции по ОК005 - Общероссийскому классификатору продукции	916331
GoodsTNVEDCode	Код товара по ТН ВЭД ТС	2007993900
GoodsDescription	Описание товара текстовое (наименование, тип, вид, марка продукции, обозначение стандарта, технических условий или иного документа, по которому она выпускается (для импортной продукции ссылка на документ необязательна. Для партии и единичного изделия приводят номер и размер партии или номер изделия, номер и дату выдачи накладной, договора (контракта), документа о качестве и т.п.)	ВАРЕНЬЕ "BIZIM TARLA" в ассортименте в стеклянн вишневое(440гр.), из райских яблок(440гр.), из абрико из лепестков роз(440гр.), из клубники(440гр.), ежевич из белой черешни(440гр.), из инжира(450гр.), из

Сохранить Закрыть

Редактирование в виде таблицы. Нажать кнопку "Редактирование в виде таблицы".

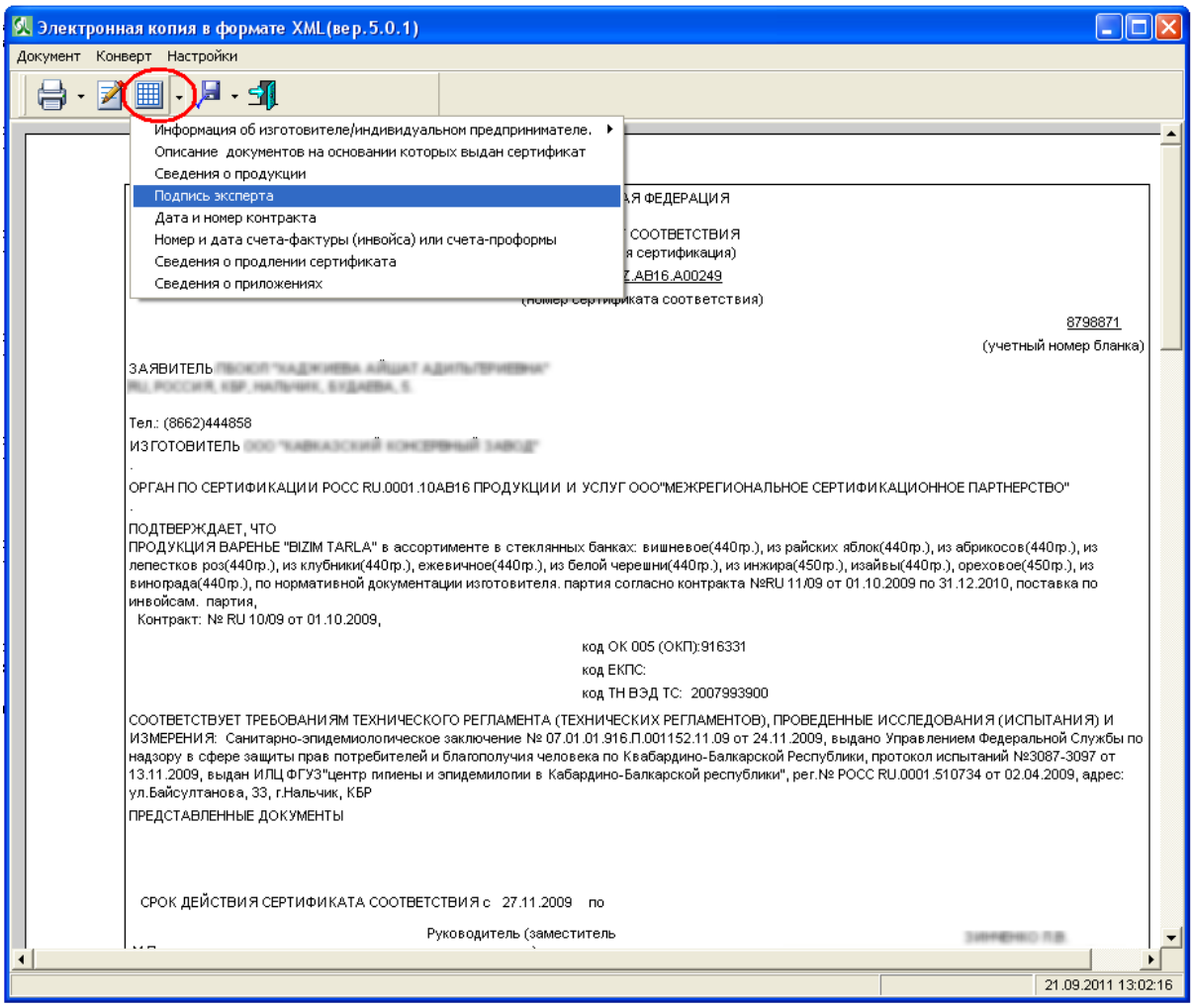

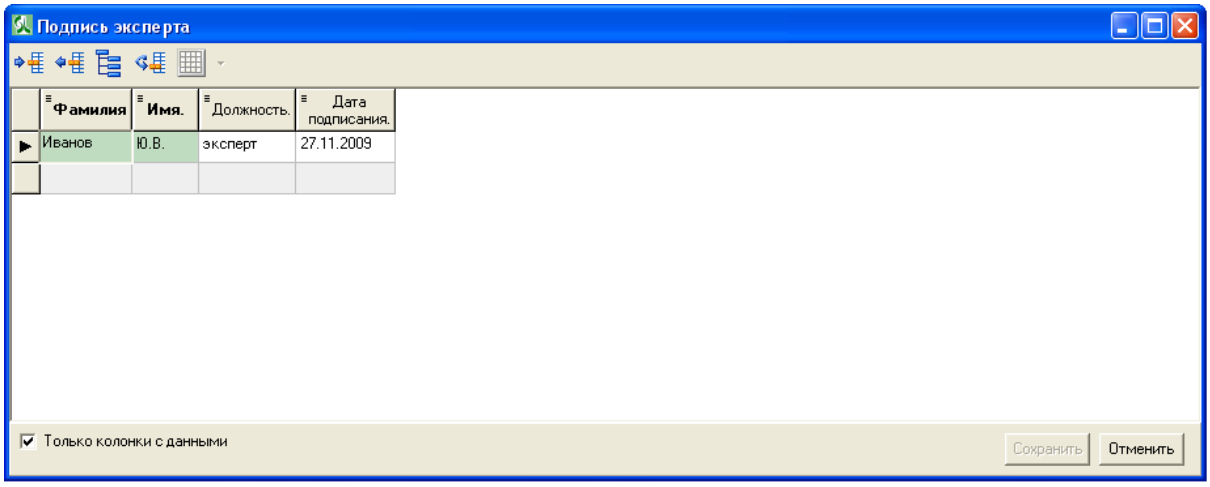

После завершения редактирования необходимо закрыть форму и обновить документ в архиве ЭД.

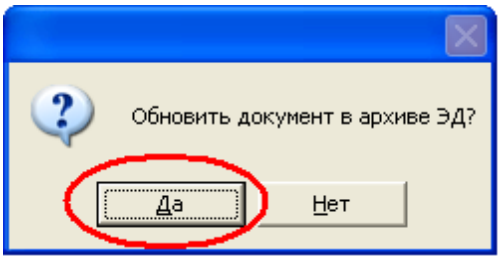

9.11 Удаление документа из электронного архива декларанта

Удаление документа из архива осуществляется нажатием кнопки «Удалить текущую запись» или горячей клавишей **Delete**

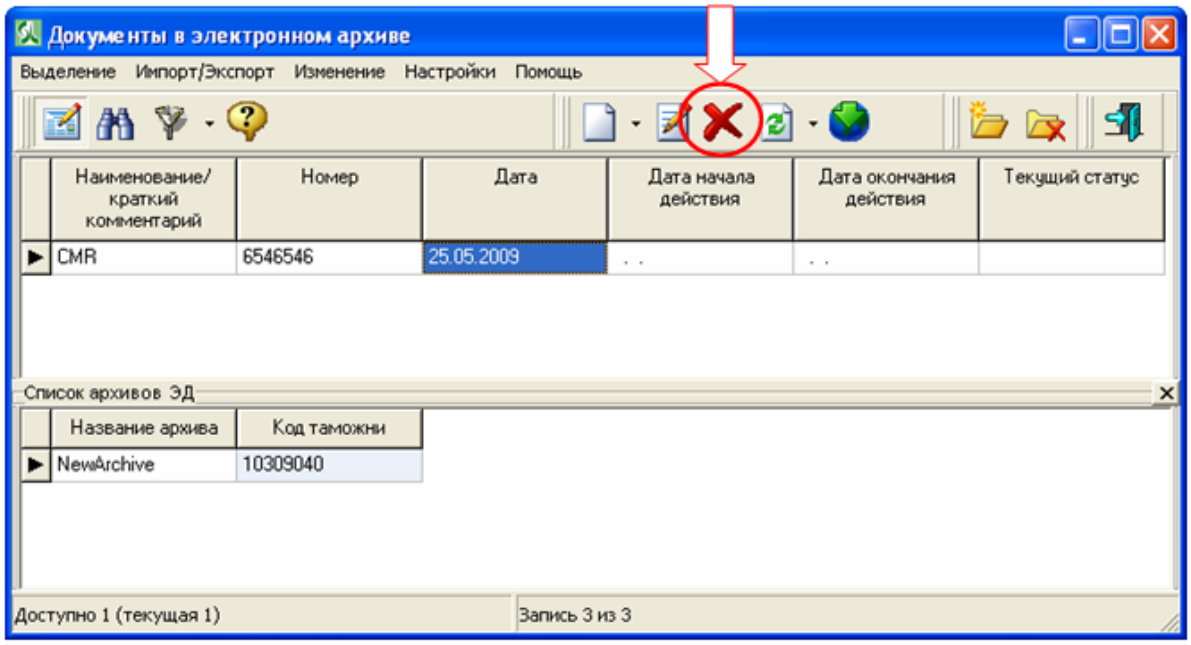

Внимание! Удалить можно только те документы, которые не были использованы в таможне. Статус документа должен быть "Не использовался, актуален".

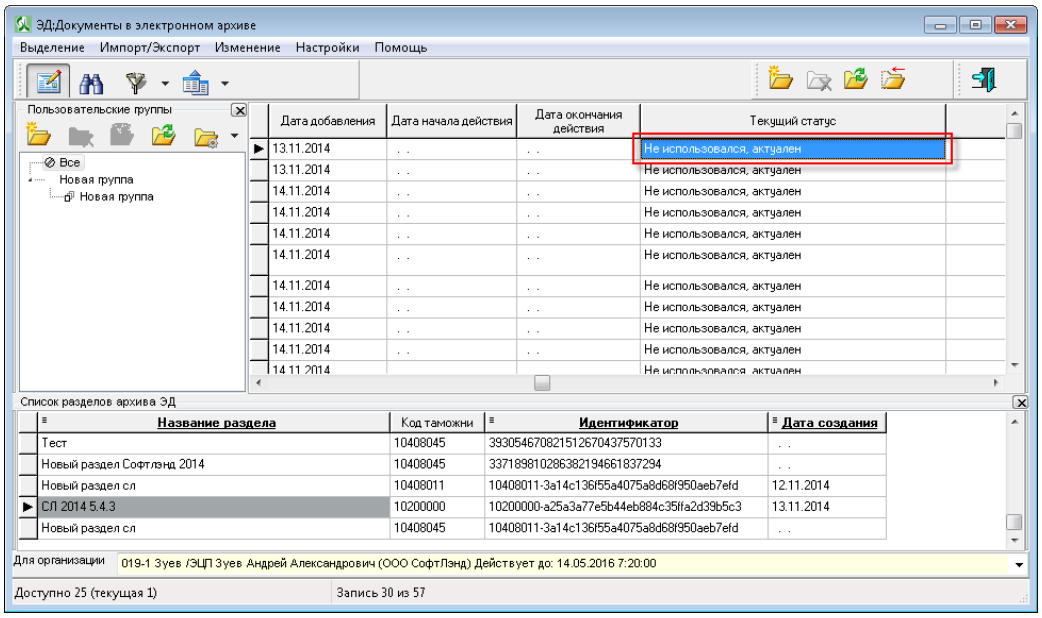

9.12 Скрыть документ

Так, как не все документы можно удалить из архива ЭД (только которые не были использованы в таможне), в АРМ Феанор предусмотрена функция скрытия документа.

Встаньте на позицию документа, который хотите скрыть и нажмите кнопку "Скрывать документ".

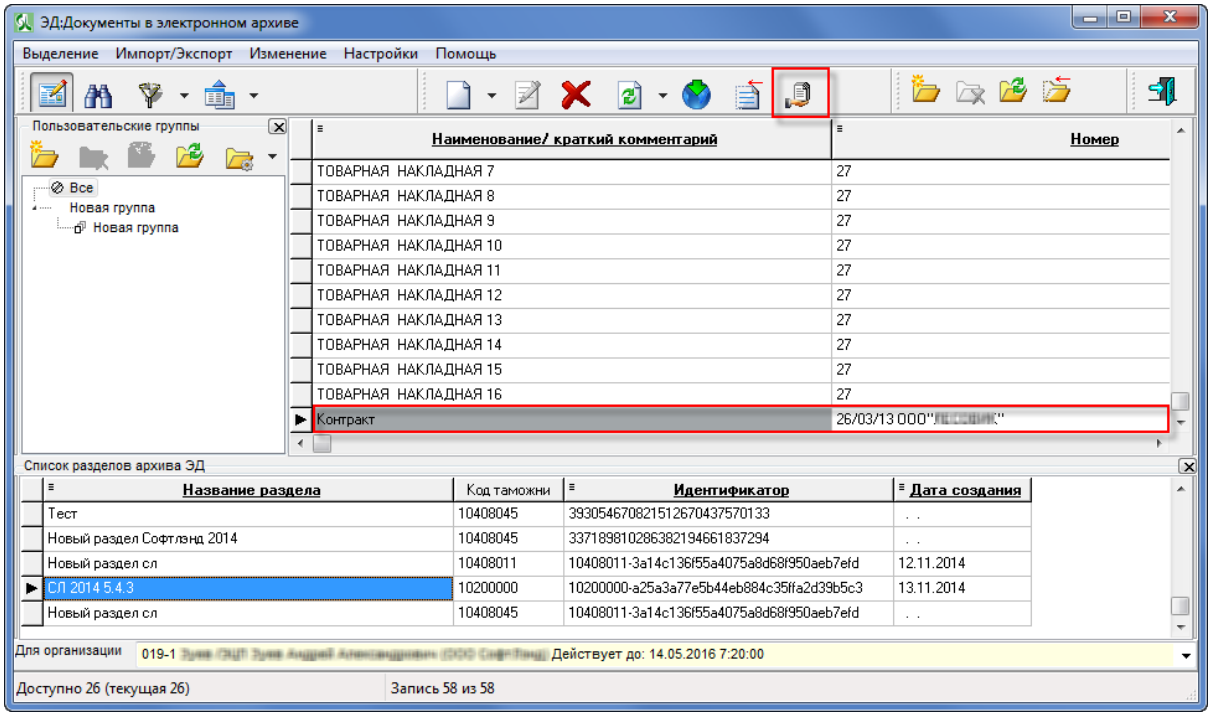

Что бы показать скрытый документ необходимо в меню "Настройки" выбрать "Показывать скрытые"

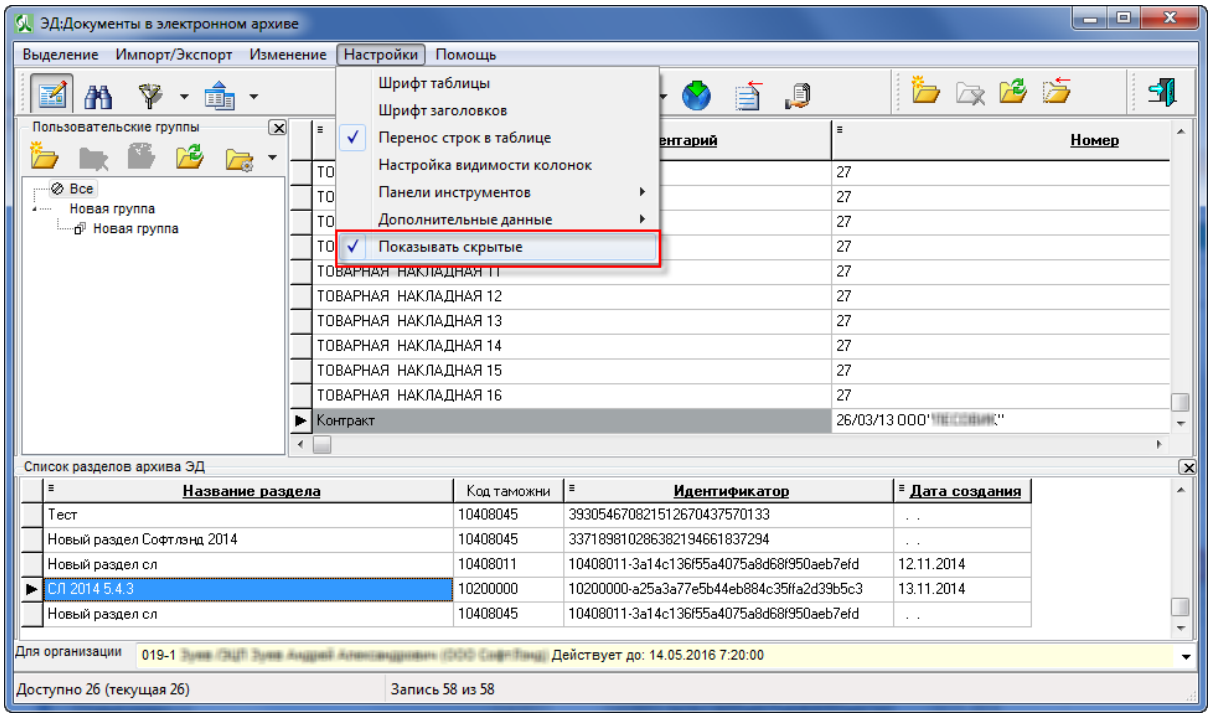

9.13 Удаление электронного архива декларанта

Удаление архива осуществляется нажатием кнопки **«Удалить архив»**.

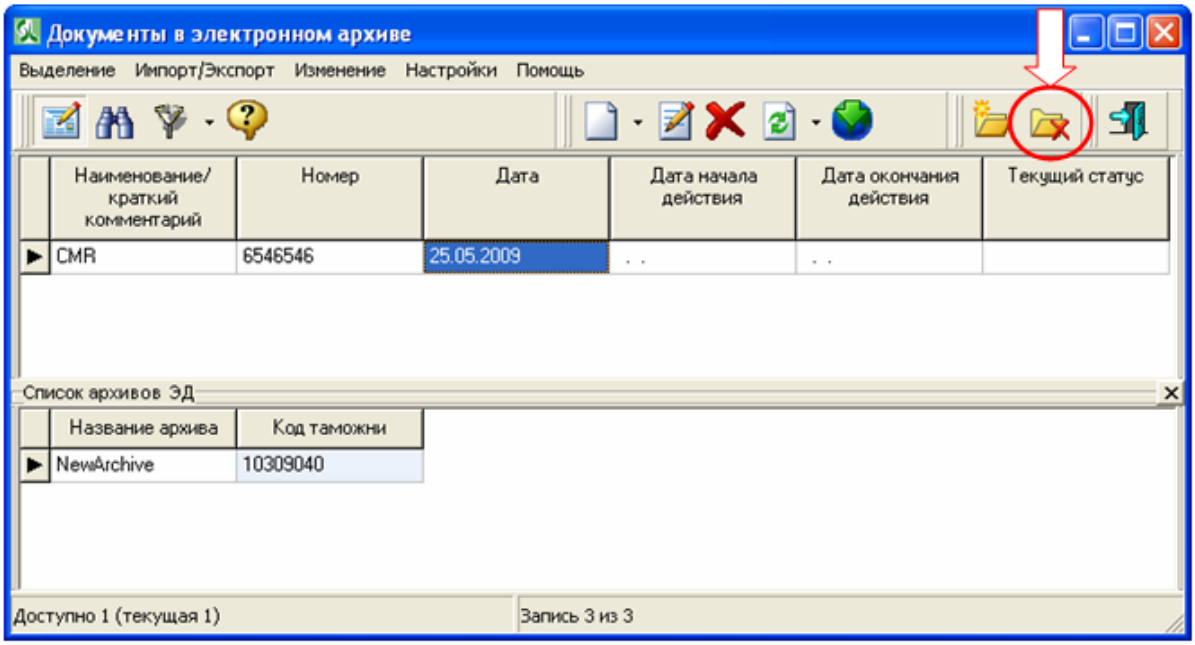

9.14 Скрыть раздел

Для удобства использования Архива ЭД предусмотрена функция "Скрыть раздел", что бы отфильтровать отображение не нужных разделов.

Выделите нужный раздел и нажмите кнопку "Скрыть раздел".

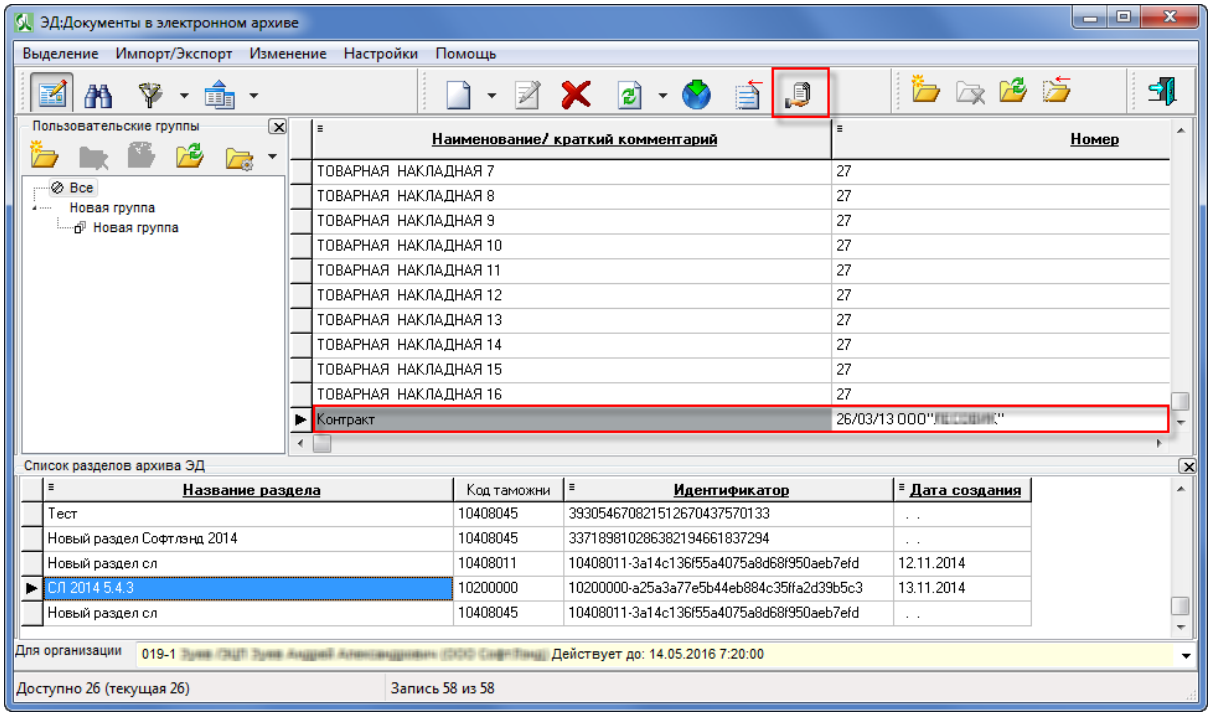

Что бы показать скрытый раздел необходимо в меню "Настройки" выбрать "Показывать скрытые"

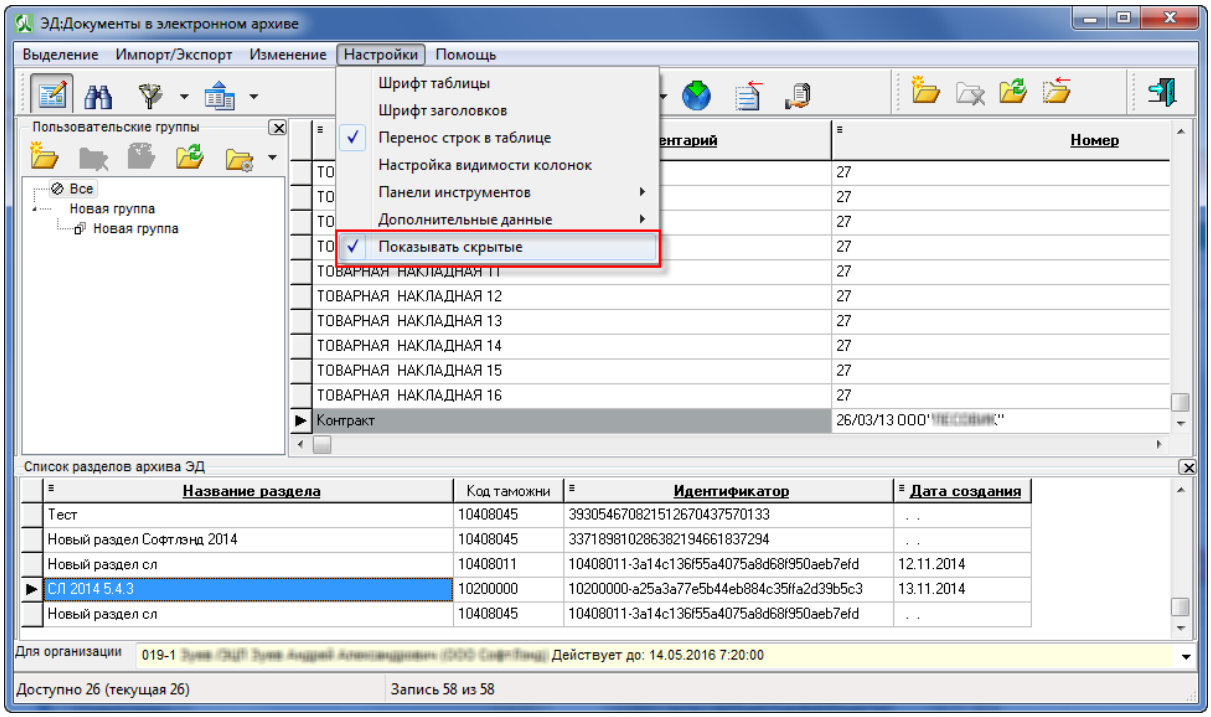

9.15 Использование нескольких ЭЦП в электронном архиве

Если в вашей организации используется несколько ЭЦП с разными идентификаторами декларанта, то для переключения между личными сертификатами (ЭЦП) в электронном архиве документов воспользуйтесь выпадающим списком для отображения архивов привязанных к определенным идентификаторам декларанта.

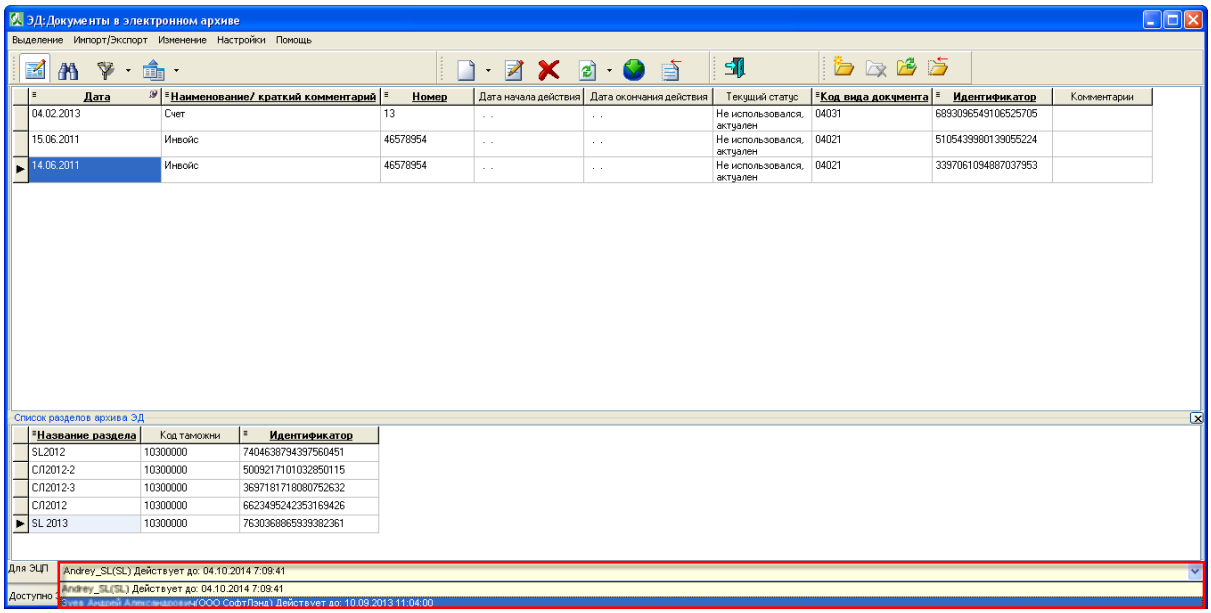

9.16 Добавление доступа чтения

Вы можете открыть доступ к архиву ЭД, например вашему коллеге.

Нажмите кнопку "Добавление доступа чтения документов архива декларанта" и в появившемся окне введите идентификатор декларанта или учетную запись ЭД, нажмите кнопку ОК.

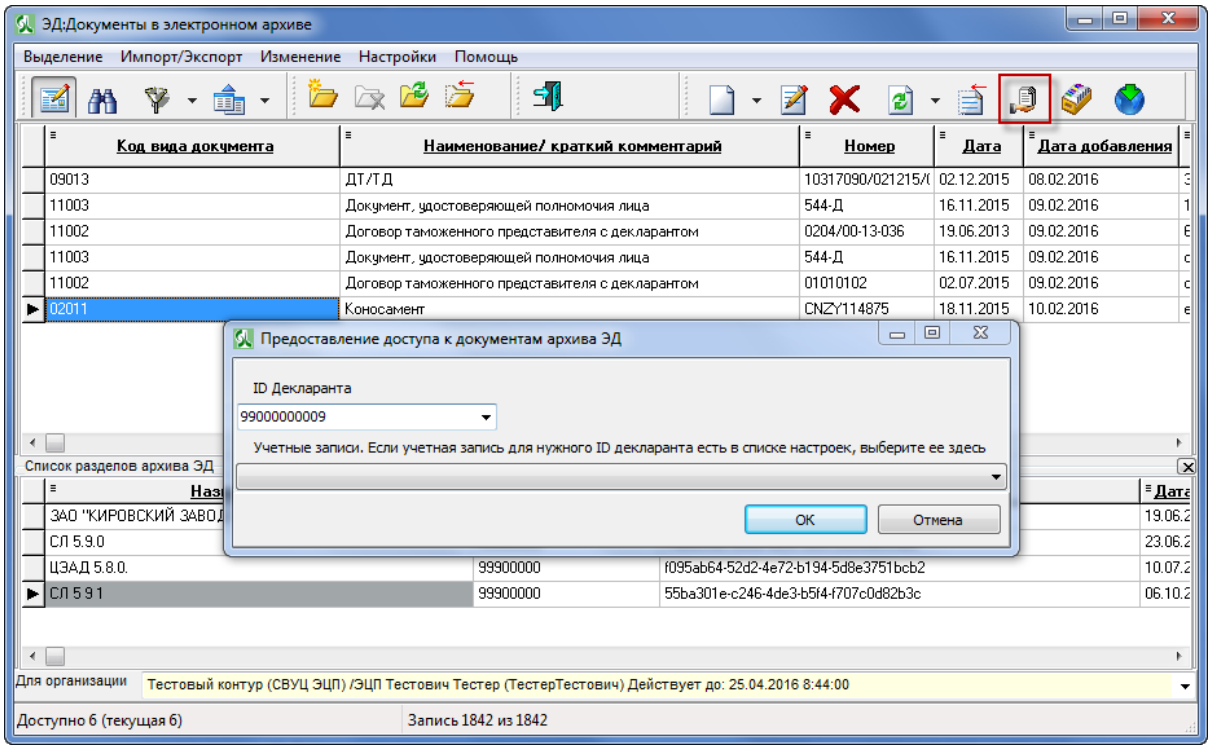

9.17 Переход к документу в локальном архиве

Для перехода к документу в локальном архиве нажмите соответствующую кнопку.

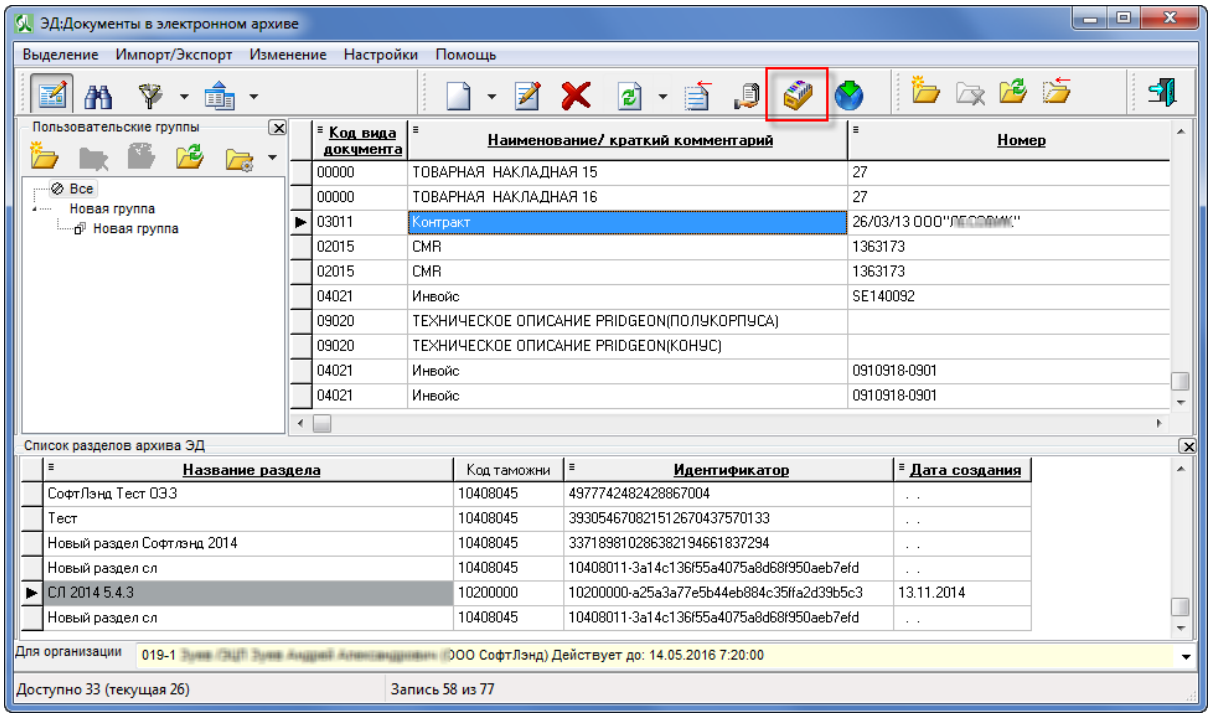

Для перехода к документу из локального архива в архиве ЭД нажмите кнопку "Перейти к позиции в Архиве ЭД, в которую добавлен текущий документ".

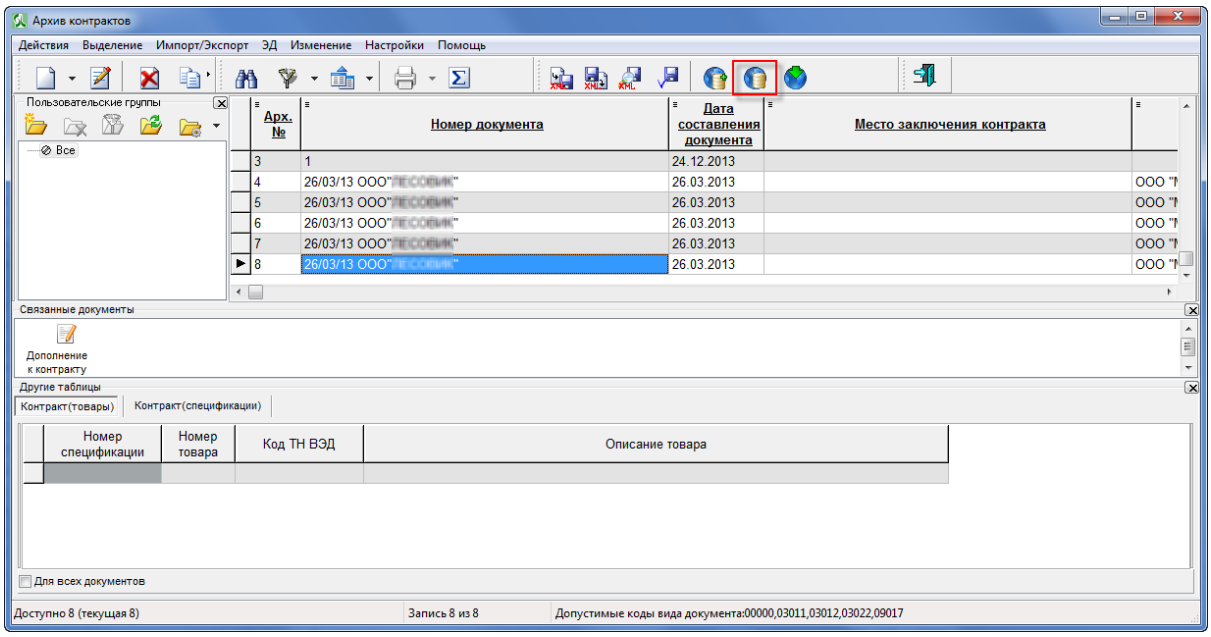

9.18 Образ документа в ЭАД

Наглядное представление документа в HTML виде.

Включить «Образ документа» можно в окне Архив ЭД, меню Настройки – Дополнительные данные – Образ документа.

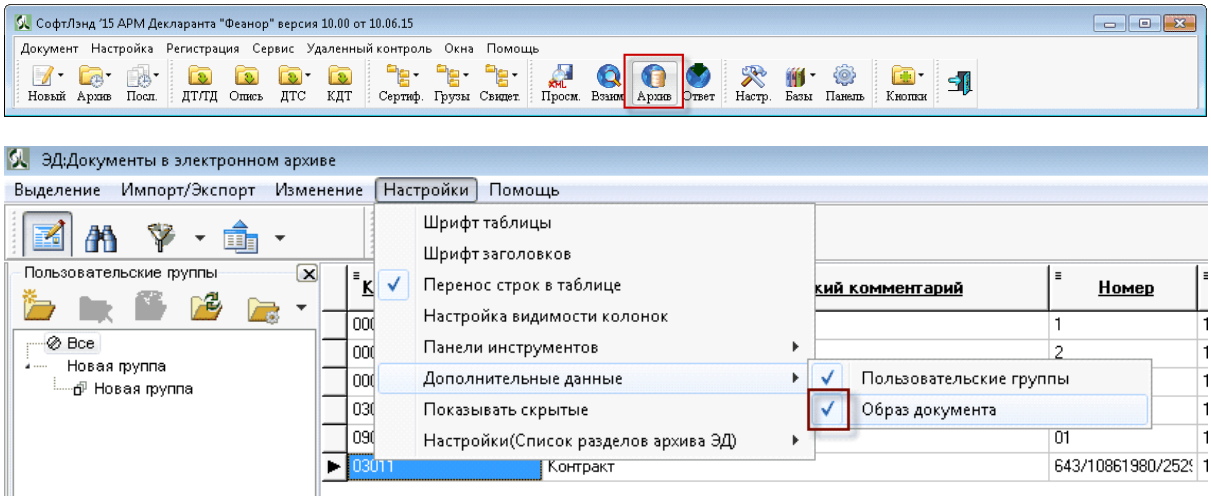

Образ документа.

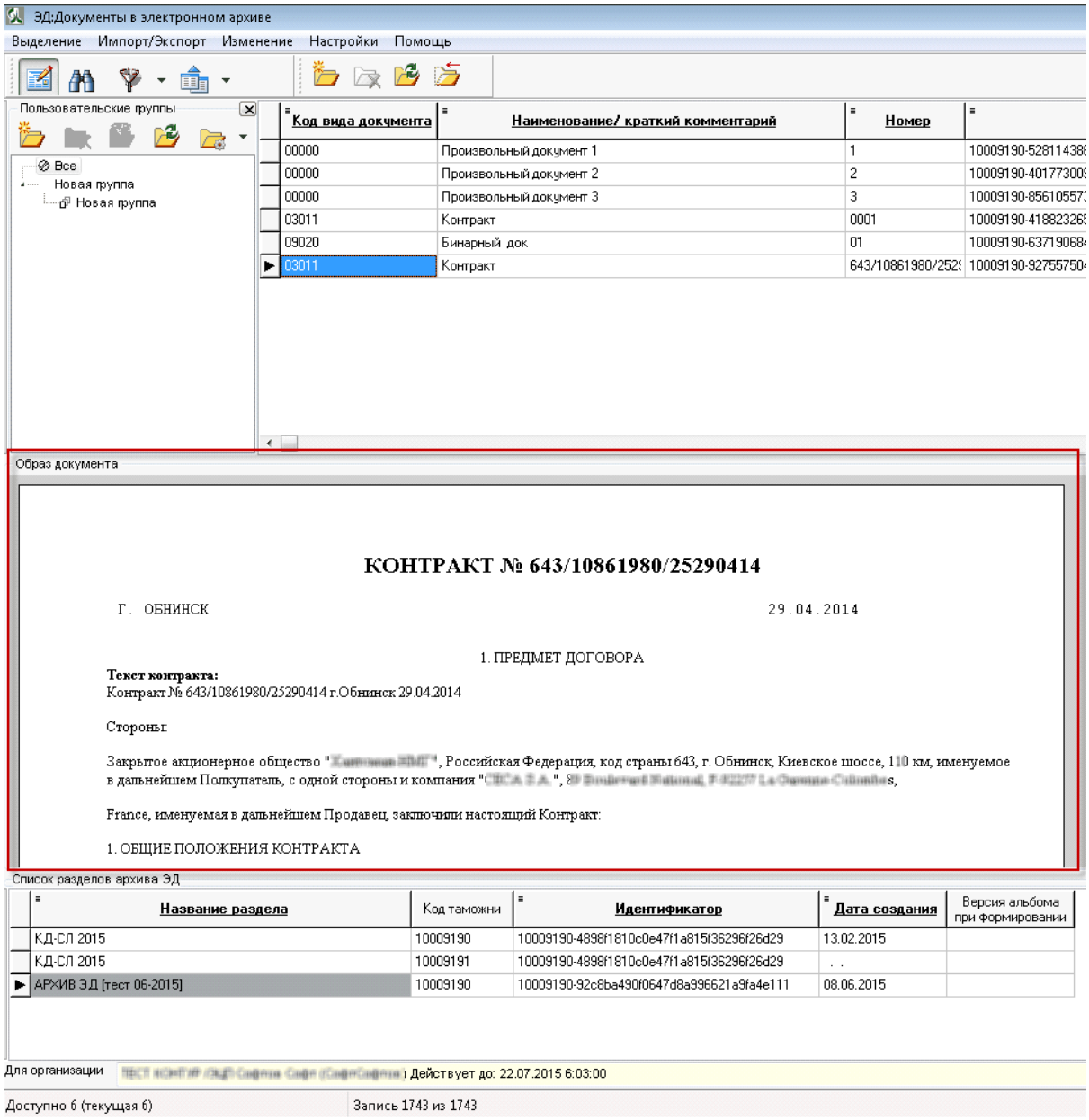

10 Коды

10.1 Перечень кодов сообщений

Код	Наименование сообщения	Электронный документ	Признак ссылочной связанности на уровне сообщения	Признак связанности на уровне документа
Технологический класс				
Общие технологические сообщения				
CMN.00001	Ошибка при контроле сообщения/ выполнении операции	Result	+	+
CMN.00002	Уведомление о получении сообщения	Result	+	+
CMN.00003	Подтверждение о положительном результате выполнения операции	ArchResult	+	+
CMN.00004	Подтверждение о приеме сообщения	Result	+	+
CMN.00005	Резерв. Разрешение выполнения запрошенной операции			
CMN.00006	Ошибка при контроле сообщения/ выполнении операции при взаимодействии с ЭАД	ArchResult	+	+
CMN.09999	Общая ошибка при работе системы	Result		
Технологические запросы и ответы на них				
CMN.00101	Запрос статуса	EPS_InfoRequest		

© 2021 SOFTLAND

Код	Наименование сообщения	Электронный документ	Признак ссылочной связанности на уровне сообщения	Признак связанности на уровне документа
	процедуры.			
CMN.00102	Информация о статусе процедуры	Result	+	+
CMN.00103	Запрос истории процедуры.	EPS_InfoRequest		
CMN.00104	Информация об истории процедуры декларирования.	Result	+	+
CMN.00105	Запрос на повторную передачу электронного сообщения	EPS_InfoRequest		
CMN.00106	Повторная передача электронного сообщения	EPS_EnvResponse	+	+
Технологические запросы к сервисам и ответы на них.				
Технологические запросы к электронному архиву декларанта и ответы на них.				
CMN.00201	Запрос на создание архива.	ArchCreateRequest		
CMN.00202	Запрос на помещение документа в архив	ArchAddDocRequest		
CMN.00203	Запрос на получение списка архивов	ArchListRequest		
CMN.00204	Список архивов декларанта	ArchList		

© 2021 SOFTLAND

Код	Наименование сообщения	Электронный документ	Признак ссылочной связанности на уровне сообщения	Признак связанности на уровне документа
CMN.00205	Запрос на получение списка документов в архиве	ArchDocListRequest		
CMN.00206	Список документов в архиве	ArchDocumentList		
CMN.00207	Запрос на замену (исправление) документа в архиве	ArchDocUpdate		
CMN.00208	Запрос на удаление документа из архива	ArchDocDeleteRequest		
CMN.00209	Запрос на удаление архива	ArchDeleteRequest		
CMN.00210	Запрос на получение статуса документа	ArchDocStatusRequest		
CMN.00211	Статус документа в архиве	ArchDocStatusResponse		
CMN.00212	Запрос документа из архива	ArchDocRequest		
CMN.00213	Документ из архива	ArchDocResponse		
CMN.00214	Добавление доступа чтения архива декларанта	ArchPermitParticipantsInfo		
Прикладной класс сообщений				
Предварительная процедура				

© 2021 SOFTLAND

Код	Наименование сообщения	Электронный документ	Признак ссылочной связанности на уровне сообщения	Признак связанности на уровне документа
ED.10001	Запрос на открытие предварительной процедуры	ReqOpenProc		
ED.10002	Уведомление об успешном открытии предварительной процедуры	PermitOpenProc		
ED.10003	Запрос на закрытие процедуры декларирования / предварительной процедуры	ReqCloseProc		
ED.10004	Уведомление об успешном закрытии процедуры декларирования / предварительной процедуры	NotifCloseProc		
ED.10005	Запрос на предварительную проверку ДТ (контейнер)	ESADout_CU, Inventory *(DTSout_CU, DTSOut, TransportMeanCardOut, GoodsComponentList)*		
ED.10006	Перечень ошибок, выявленных в процессе проведения логического контроля сведений, заявленных в электронной форме документа	ErrorList		

© 2021 SOFTLAND

Код	Наименование сообщения	Электронный документ	Признак ссылочной связанности на уровне сообщения	Признак связанности на уровне документа
ED.10007	Резерв			
ED.10008	Резерв			
CMN.10001	Резерв			
CMN.10002	Резерв			
CMN.10003	Отказ в запрашиваемых действиях Декларанта	RejectReqOperation		+
CMN.10004	Обращение о разрешении представления документов в определенный срок	InqDelayDocs		
CMN.10005	Разрешение представления документов в установленный срок	PermitDelayDocs		
CMN.10006	Заявление на переработку товаров на таможенной территории (контейнер)	InqCustProcessing, CustProcessingInvent		
CMN.10007	Разрешение на переработку товаров на таможенной территории	PermitCustProcessing		
CMN.10008	Отказ в выдаче разрешения на переработку товаров на таможенной территории	RejectReqOperation		

© 2021 SOFTLAND

Код	Наименование сообщения	Электронный документ	Признак ссылочной связанности на уровне сообщения	Признак связанности на уровне документа
CMN.10009	Запрос документов, подтверждающих сведения.	ReqCustProcessingInvent		
CMN.10010	Предоставление запрошенных документов, подтверждающих сведения	EPS_DocResponse		+
CMN.10011	Подтверждение получения должностным лицом таможенного органа электронных документов	ConfirmDocsRecip		
CMN.10012	Заявление на переработку товаров вне таможенной территории (контейнер)	InqInoTreatment, CustProcessingInvent		
CMN.10013	Разрешение на переработку товаров вне таможенной территории	PermitInoTreatment		
CMN.10014	Отказ в выдаче разрешения на переработку товаров вне таможенной территории	RejectReqOperation		+
CMN.10015	Обязательство о представлении документов в установленный срок	DocsObligation		
CMN.10050	Передача уведомления о	OEZ_ImportNotif;		

© 2021 SOFTLAND

Код	Наименование сообщения	Электронный документ	Признак ссылочной связанности на уровне сообщения	Признак связанности на уровне документа
	ввозе товаров на территорию ОЭЗ			
CMN.10051	Резерв			
CMN.10052	Регистрационный номер уведомления /заявления (контейнер).	OEZ_NotifReg *OEZ_ImportNotif* *OEZ_ExportNotif* *LiquidationApplication*	+	+
CMN.10053	Уведомление об отказе в выдаче разрешения на вывоз/ввоз товаров	OEZ_NotifViolation	+	+
CMN.10054	Уведомление о результатах форматно-логического контроля уведомления о ввозе (предварительного уведомления о вывозе) товаров	ErrorList	+	+
CMN.10055	Уведомление о проведении идентификации товаров	OEZ_GoodsIdentify		
CMN.10056	Подтверждение о получении запрошенных документов	ConfirmDeclDocsRecip	+	+
CMN.10057	Запрос на внесение изменений в уведомление о ввозе товаров.	OEZ_ImportNotif;		+

© 2021 SOFTLAND

Код	Наименование сообщения	Электронный документ	Признак ссылочной связанности на уровне сообщения	Признак связанности на уровне документа
CMN.10058	Предварительное уведомление о вывозе товаров с территории ОЭЗ	OEZ_ExportNotif;		
CMN.10059	Уведомление о принятии решения о вывозе товаров	OEZ_ExportPass	+	+
CMN.10060	Запрос на внесение изменений в предварительное уведомление о вывозе товаров.	OEZ_ExportNotif;		+
CMN.10061	Уведомление об истечении срока действия разрешения на вывоз/ввоз товаров	OEZ_ExportPassExpired		
CMN.10063	Передача уведомления о ввозе товаров на территорию ПОЭЗ (контейнер)	OEZ_ImportNotif OEZ_Inventory		
CMN.10062	Опись документов, предоставляемых для вывоза товаров с территории ОЭЗ	OEZ_Inventory	+	+
CMN.10064	Запрос на внесение изменений в уведомление о ввозе товаров на территорию ПОЭЗ.	OEZ_ImportNotif OEZ_Inventory		+

© 2021 SOFTLAND

Код	Наименование сообщения	Электронный документ	Признак ссылочной связанности на уровне сообщения	Признак связанности на уровне документа
	(контейнер)			
CMN.10065	Уведомление о принятии решения о ввозе товаров на территорию ПОЭЗ	OEZ_ImportNotif	+	+
CMN.10066	Заявление на получение нового решения о ввозе/ вывозе товаров на(с) территорию(ии) ПОЭЗ	OEZ_PermitApplication		
CMN.10067	Передача уведомления о вывозе товаров с территории ПОЭЗ (контейнер)	OEZ_ExportNotif OEZ_Inventory		
CMN.10068	Запрос на внесение изменений в уведомление о вывозе товаров с территории ПОЭЗ. (контейнер)	OEZ_ExportNotif OEZ_Inventory		+
CMN.10069	Уведомление о принятии решения о вывозе товаров с территории ПОЭЗ	OEZ_ExportPass	+	+
CMN.10070	Передача заявления на уничтожение товаров (контейнер)	LiquidationApplication OEZ_Inventory		
CMN.10071	Передача измененного заявления на уничтожение товаров(контейнер)	LiquidationApplication OEZ_Inventory		+

© 2021 SOFTLAND

Код	Наименование сообщения	Электронный документ	Признак ссылочной связанности на уровне сообщения	Признак связанности на уровне документа
CMN.10072	Уведомление о принятии решения на уничтожение товаров	LiquidationCustomsMark		
CMN.10073	Уведомление об отказе в выдаче решения на уничтожение товаров	LiquidationCustomsMark		
CMN.10074	Уведомление об аннулировании решения на уничтожение товаров	OEZ_ExportPassExpired	+	+
CMN.10075	Передача акта об уничтожении(контейнер)	LiquidationAct OEZ_Inventory		
CMN.10076	Передача измененного акта об уничтожении (контейнер)	LiquidationAct OEZ_Inventory		+
CMN.10077	Регистрация акта об уничтожении	OEZ_NotifReg	+	+
CMN.10078	Уведомление о несоответствии представленных сведений	LiquidationActCustomsMark		
CMN.10079	Уведомление о принятии решения о снятии товаров с контроля	LiquidationActCustomsMark		
CMN.10080	Обращение об аннулировании решения на уничтожение товаров	ProlongCancelNotif		

© 2021 SOFTLAND

Код	Наименование сообщения	Электронный документ	Признак ссылочной связанности на уровне сообщения	Признак связанности на уровне документа
CMN.10081	Обращение о продлении срока уничтожения	ProlongCancelNotif		
CMN.10082	Уведомление о продлении срока уничтожения	LiquidationCustomsMark	+	+
CMN.10083	Заявление о проведении идентификации товаров	OEZ_GoodsIdentify OEZ_Inventory		
CMN.10084	Заключение о выбранном способе идентификации товаров	ConclusionOEZIdentify	+	+
CMN.10085	Уведомление о вывозе товаров с территории ТОСЭР	OEZ_ExportNotif OEZ_Inventory		
CMN.10086	Измененное уведомление о вывозе товаров с территории ТОСЭР	OEZ_ExportNotif OEZ_Inventory		+
CMN.10087	Уведомление о выдаче одноразового пропуска	OEZ_ExportPass	+	+
CMN.10088	Уведомление о выдаче многоразового пропуска	OEZ_ExportPass	+	+
CMN.10089	Уведомление о фактическом вывозе товаров с территории ТОСЭР	MovementConfirmation	+	+
CMN.10090	Уведомления о невыполнении условий	TOR_NotifOutConditions	+	+

© 2021 SOFTLAND

Код	Наименование сообщения	Электронный документ	Признак ссылочной связанности на уровне сообщения	Признак связанности на уровне документа
	вывоза			
CMN.10091	Информация о въезде на территорию ТОСЭР	TOR_DepartureTransport		
CMN.10092	Информация о выезде с территории ТОСЭР	TOR_DepartureTransport		
CMN.10093	Уведомление о разрешении вывоза с территории ТОСЭР	Result	+	+
CMN.10094	Подтверждение выезда с территории ТОСЭР	MovementConfirmation	+	+
CMN.10095	Уведомление о запрете вывоза с территории ТОСЭР	Result	+	+
Процедура декларирования				
ED.11001	Запрос на открытие процедуры декларирования	ReqOpenProc		
ED.11002	Уведомление об успешном открытии процедуры декларирования	PermitOpenProc	+	+
ED.11003	Требование на представление электронных документов	ReqInventoryDoc		

© 2021 SOFTLAND

Код	Наименование сообщения	Электронный документ	Признак ссылочной связанности на уровне сообщения	Признак связанности на уровне документа
ED.11004	Электронный документ	EPS_DocResponse	+	+
ED.11005	Перечень ошибок, выявленных в процессе проведения логического контроля сведений, заявленных в электронной форме документа	ErrorList		+
ED.11006	Уведомление об оформлении ДТ в рамках технологии удаленного выпуска	NotifRemoteStart		
ED.11007	Требование на представление электронных документов у правообладателя/ представителя	ReqInventoryDoc		
ED.11008	Электронный документ правообладателя/ представителя	EPS_DocResponse	+	+
ED.11009	Уведомление о способе предоставления оригинала документа	EPS_DocResponse	+	
ED.11010	Реестр документов, прикрепленных к декларации на товары	ProvidingIndicationList		
ED.11011	Информация о некорректно	ProvidingIndicationList		

© 2021 SOFTLAND

Код	Наименование сообщения	Электронный документ	Признак ссылочной связанности на уровне сообщения	Признак связанности на уровне документа
	проставленных признаках документов, заявленных в ДТ			
ED.11012	Информация о некорректно проставленных признаках документов, заявленных в измененной ДТ	ProvidingIndicationList		
CMN.11001	Регистрационный номер электронной декларации	NotifGTDRegistration	+	+
CMN.11002	Регистрационный номер, дата и время начала проверки	NotifGTDExaminationStart	+	+
CMN.11004	Подтверждение получения должностным лицом таможенного органа электронных документов	ConfirmDocsRecip	+	
CMN.11005	Уведомление о принятии решения по проведению фактического контроля товаров (Требование о предъявлении товаров) (контейнер)	NotifInspectionReqGoodsn		
CMN.11006	Подтверждение получения Уведомления о принятии решения по	ConfirmDeclDocsRecip		+

Код	Наименование сообщения	Электронный документ	Признак ссылочной связанности на уровне сообщения	Признак связанности на уровне документа
	проведению таможенного досмотра (осмотра) товаров.			
CMN.11007	Результаты фактического контроля (контейнер)	*ActInspection*n *ActThievingSampling FreeDoc* *ActCustomsObservation*		
CMN.11008	Предоставление информации о припасах при ввозе припасов (декларирование в форме ДТ) (контейнер)	ESADout_CU, *ReqAfterHours, CustomsRepresContract, LetterOfAttorney*		
CMN.11009	Регистрационный номер электронной декларации, дата и время завершения проверки	NotifGTDExaminationFinish		
CMN.11010	Решение по товарам электронной декларации. ИМ (контейнер)	ESADout_CU, *DTSout_CU*, GTDOutCustomsMark, *DTSOutCustomsMark*, (*AddInfoForeignTradeContract, GoodsComponentList)*		
CMN.11011	Обращение об отзыве таможенной декларации	InqRecallGTD		
CMN.11012	Разрешение на отзыв таможенной декларации	ESADout_CU, *DTSout_CU*,	+	+

© 2021 SOFTLAND

Код	Наименование сообщения	Электронный документ	Признак ссылочной связанности на уровне сообщения	Признак связанности на уровне документа
	ИМ (контейнер)	GTDOutCustomsMark, *DTSOutCustomsMark*, PermitRecallGTD, (*AddInfoForeignTradeContract,* GoodsComponentList)		
CMN.11013	Внесение изменений в информацию о припасах при ввозе припасов (декларирование в форме ДТ) (контейнер)	ESADout_CU *KDTout_CU*		+
CMN.11014	Разрешение на изменение, дополнение сведений, заявленных в таможенной декларации	PermitChangeData	+	+
CMN.11015	Уведомление о поступлении товаров на СВХ	NotifGoodsWhArrive		
CMN.11016	Уведомление о необходимости предоставления товаров таможенному органу	ReqGoodsPresent		
CMN.11017	Подтверждение получения уведомления о выявленных нарушениях / требования о переходе на общеустановленный	ConfirmDeclDocsRecip	+	+

© 2021 SOFTLAND

Код	Наименование сообщения	Электронный документ	Признак ссылочной связанности на уровне сообщения	Признак связанности на уровне документа
	порядок оформления.			
CMN.11018	Уведомление о предоставлении товаров таможенному органу	NotifGoodsPresent		
CMN.11019	Резерв			
CMN.11020	Решение о приостановлении выпуска товаров (контейнер)	ESADout_CU, *DTSout_CU*, GTDOutCustomsMark, *DTSOutCustomsMark*, (*AddInfoForeignTradeContract,* GoodsComponentList)		
CMN.11021	Резерв			
CMN.11022	Резерв, начиная с версии спецификации 3.2.0.			
CMN.11023	Электронная ДТ, ДТС (контейнер)ИМ	ESADout_CU, *DTSout_CU, ReqAfterHours, CustomsRepresContract, (TransportMeanCardOut*^{n}*, AddInfoForeignTradeContract*^{n}*, GoodsComponentList*^{n}*),*		

© 2021 SOFTLAND

Код	Наименование сообщения	Электронный документ	Признак ссылочной связанности на уровне сообщения	Признак связанности на уровне документа
		LetterOfAttorney		
CMN.11024	Электронная ДТ (контейнер) ЭК	ESADout_CU, *DTSOut*, *1ReqAfterHours,* *CustomsRepresContract,* *(TransportMeanCardOut* ^{n} *GoodsComponentsList*^{n}*t, AddInfoForeignTradeContract*^{n}*), LetterOfAttorney*		
CMN.11025	Измененная электронная ДТ, ДТС(контейнер)ИМ	ESADout_CU, *DTSout_CU,* *KDTout_CU,* (*TransportMeanCardOut* ^{n} *GoodsComponentsList*^{n}*t, AddInfoForeignTradeContract*^{n})		+
CMN.11026	Измененная электронная ДТ (контейнер) ЭК	ESADout_CU, *DTSout, KDTout_CU,* (*TransportMeanCardOut* ^{n} *GoodsComponentsList*^{n}*t, AddInfoForeignTradeContract*^{n})		+
CMN.11027	Резерв			

© 2021 SOFTLAND

Код	Наименование сообщения	Электронный документ	Признак ссылочной связанности на уровне сообщения	Признак связанности на уровне документа
CMN.11028	Предоставление информации о припасах при ввозе припасов (декларирование в форме Заявления) (контейнер)	ApplicationStore, Inventory		
CMN.11029	Уведомление о выявленных нарушениях / требование о переходе на общеустановленный порядок декларирования.	NotifViolation		
CMN.11030	Резерв			
CMN.11031	Запрос инспектора на внесение изменений в сведения, заявленные в ДТ.	DeclChangeDecision		
CMN.11032	Отказ декларанта от внесения изменений в ДТ.	RejectDeclReqOperation		
CMN.11033	Решение по товарам электронной декларации. ЭК (контейнер)	ESADout_CU, *DTSout*, *DTSoutCustomsMark*, GTDOutCustomsMark, (*GoodsComponentList, AddInfoForeignTradeContract*)		
CMN.11034	Разрешение на отзыв таможенной декларации ЭК (контейнер)	ESADout_CU, *DTSout*, *DTSoutCustomsMark*, GTDOutCustomsMark, PermitRecallGTD	+	+

© 2021 SOFTLAND

Код	Наименование сообщения	Электронный документ	Признак ссылочной связанности на уровне сообщения	Признак связанности на уровне документа
		(*GoodsComponentList, AddInfoForeignTradeContract*)		
CMN.11039	Резерв			
CMN.11042	Выпуск товаров под обеспечение (ЭК) (контейнер)	ESADout_CU, *DTSout*, *DTSoutCustomsMark*, GTDOutCustomsMark, (*GoodsComponentList, AddInfoForeignTradeContract*)		
CMN.11043	Условный выпуск товаров (ИМ) (контейнер)	ESADout_CU, *DTSout_CU*, GTDOutCustomsMark, *DTSOutCustomsMark* (*GoodsComponentList, AddInfoForeignTradeContract*)		
CMN.11044	Предоставление предварительной ДТ (контейнер)	ESADout_CU, *DTSout_CU, ReqAfterHours, CustomsRepresContract, LetterOfAttorney,* (*TransportMeanCardOut*^{n}, *AddInfoForeignTradeContract*^{n}, *GoodsComponentList*^{n})		

© 2021 SOFTLAND

Код	Наименование сообщения	Электронный документ	Признак ссылочной связанности на уровне сообщения	Признак связанности на уровне документа
CMN.11045	Резерв	Резерв		
CMN.11046	Резерв	Резерв		
CMN.11047	Резерв	Резерв		
CMN.11048	Измененная предварительная электронная ДТ, ДТС (контейнер) ИМ	ESADout_CU, *DTSout_CU*, *KDTout_CU,* (*TransportMeanCardOut*^{n}, *AddInfoForeignTradeContract*^{n}, *GoodsComponentList*^{n})		+
CMN.11049	Уведомление о прибытии товарной партии)	NotifGoodsArrive		
CMN.11050	Внесение изменений в информацию о припасах при ввозе припасов (декларирование в форме Заявления) (контейнер)	ApplicationStore, Inventory		+
CMN.11051	Решение таможенного органа о выпуске (запрете выпуска) припасов при ввозе припасов (декларирование в форме Заявления) (контейнер)	ApplicationStore, GTDOutCustomsMark		
CMN.11052	Разрешение на отзыв	ApplicationStore,	+	+

© 2021 SOFTLAND

Код	Наименование сообщения	Электронный документ	Признак ссылочной связанности на уровне сообщения	Признак связанности на уровне документа
	таможенной декларации при перемещении припасов при ввозе припасов (декларирование в форме Заявления) (контейнер)	GTDOutCustomsMark PermitRecallGTD		
CMN.11053	Предоставление информации о припасах при вывозе припасов (декларирование в форме ДТ) (контейнер)	ESADout_CU, *ReqAfterHours, CustomsRepresContract*, *LetterOfAttorney*		
CMN.11054	Внесение изменений в информацию о припасах при вывозе припасов (декларирование в форме ДТ) (контейнер)	ESADout_CU, *KDTout_CU*		+
CMN.11055	Решение таможенного органа о выпуске (запрете выпуска) припасов при вывозе припасов (декларирование в форме ДТ) (контейнер)	ESADout_CU, GTDOutCustomsMark,		
CMN.11056	Разрешение на отзыв таможенной декларации при перемещении припасов при вывозе припасов (декларирование в форме ДТ) (контейнер)	ESADout_CU, GTDOutCustomsMark PermitRecallGTD	+	+

© 2021 SOFTLAND

Код	Наименование сообщения	Электронный документ	Признак ссылочной связанности на уровне сообщения	Признак связанности на уровне документа
CMN.11057	Предоставление информации о припасах при вывозе припасов (декларирование в форме Заявления) (контейнер)	ApplicationStore, Inventory		
CMN.11058	Внесение изменений в информацию о припасах при вывозе припасов (декларирование в форме Заявления) (контейнер)	ApplicationStore, Inventory		+
CMN.11059	Решение таможенного органа о выпуске (запрете выпуска) припасов при вывозе припасов (декларирование в форме Заявления) (контейнер)	ApplicationStore, GTDOutCustomsMark		
CMN.11060	Разрешение на отзыв таможенной декларации при перемещении припасов при вывозе припасов (декларирование в форме Заявления) (контейнер)	ApplicationStore, GTDOutCustomsMark PermitRecallGTD	+	+
CMN.11061	Решение таможенного органа о выпуске (запрете выпуска) припасов при ввозе припасов (декларирование в форме ДТ) (контейнер)	ESADout_CU, GTDOutCustomsMark		

© 2021 SOFTLAND

Код	Наименование сообщения	Электронный документ	Признак ссылочной связанности на уровне сообщения	Признак связанности на уровне документа
CMN.11062	Отказ в регистрации таможенных документов	RepudDeclRegistration		
CMN.11063	Разрешение на отзыв таможенной декларации при перемещении припасов при ввозе припасов (декларирование в форме ДТ) (контейнер)	ESADout_CU, GTDOutCustomsMark PermitRecallGTD	+	+
CMN.11064	Решение о корректировке таможенной стоимости	ReqCorrectPayment		
CMN.11065	Уведомление о проведении дополнительной проверки таможенной стоимости (контейнер)	NotifAddControl CalculationAmountPayment		
CMN.11066	Уведомление о проведении дополнительной проверки по классификации товара (контейнер)	NotifAddControl *CalculationAmountPayment*		
CMN.11067	Уведомление о проведении дополнительной проверки по стране происхождения товара (контейнер)	NotifAddControl *CalculationAmountPayment*		
CMN.11068	Запрос о реквизитах таможенного органа в	ReqGoodsPresent		

© 2021 SOFTLAND

Код	Наименование сообщения	Электронный документ	Признак ссылочной связанности на уровне сообщения	Признак связанности на уровне документа
	зоне деятельности которого находятся товары			
CMN.11069	Информация о таможенном органе в зоне деятельности которого находятся товары	NotifGoodsPresent		
CMN.11070	Подтверждение о получении электронных документов из таможенного органа	ConfirmDeclDocsRecip	+	+
CMN.11071	Решение о стране происхождения товаров и (или) предоставлении (отказе в предоставлении) тарифных преференций	ResolutionOrigCountryPreference		
CMN.11072	Уведомление о получении ДТ/ Обязательства о подаче ДТ в таможенном органе	NotifConfirmDT	+	+
CMN.11073	Уведомление о дублировании ДТ/ Обязательства о подаче ДТ	DuplicationDT	+	+
CMN.11074	Ответ на уведомление о дублировании ДТ/ Обязательства о подаче	FilledDTInfo	+	+

© 2021 SOFTLAND

Код	Наименование сообщения	Электронный документ	Признак ссылочной связанности на уровне сообщения	Признак связанности на уровне документа
	ДТ			
CMN.11075	Уведомление об ошибочно направленной (ом) ДТ/ Обязательстве о подаче ДТ	MistakenlySentDT		
CMN.11076	Обязательство о подаче ДТ (контейнер)	GTDObligation Inventory		
CMN.11077	Уведомление о регистрации ПТД / Обязательства о подаче ДТ	NotifGTDRegistration		
CMN.11078	Решение о разрешении снятия средств идентификации	IdentifRemovalPermitBan		
CMN.11079	Уведомление о прибытии и нарушении пломб	NotifArrivalIntegritySeal		
CMN.11080	Уведомление о соответствии товаров	NotifInfringementGoods		+
CMN.11081	Уведомление о несоответствии товаров	NotifInfringementGoods		+
CMN.11083	Решение о запрете снятия средств идентификации	IdentifRemovalPermitBan		
CMN.11084	Отказ в выпуске товаров, заявленных в Обязательстве о подаче	GTDOutCustomsMark		

© 2021 SOFTLAND

Код	Наименование сообщения	Электронный документ	Признак ссылочной связанности на уровне сообщения	Признак связанности на уровне документа
	ДТ			
CMN.11085	Уведомление о прибытии и целостности пломб	NotifArrivalIntegritySeal		
CMN.11087	Уведомление о дате и времени приема товаров от перевозчика	NotifGoodsAcceptTime		
CMN.11088	Акт снятия средств идентификации	ActOperationIndentif		
CMN.11089	Решение о выпуске товаров, заявленных в Обязательстве о подаче ДТ	GTDOutCustomsMark		
CMN.11090	Измененное Обязательство о подаче ДТ (контейнер)	GTDObligation, Inventory		+
CMN.11091	Сведения о номере транзитной декларации	TransitInfo		
CMN.11092	Уведомление о(об) завершении операций/ отказе в проведении операций в отношении товаров и транспортных средств.	NotifFinishRejectOperations		+
CMN.11093	Решение по товарам электронной декларации, при корректировке ТС	ESADout_CU, DTSout_CU,		+

© 2021 SOFTLAND

Код	Наименование сообщения	Электронный документ	Признак ссылочной связанности на уровне сообщения	Признак связанности на уровне документа
	таможенным органом. ИМ (контейнер)	KDTout_CU, GTDOutCustomsMark, DTSOutCustomsMark, (*GoodsComponentList, AddInfoForeignTradeContract*)		
CMN.11094	Решение по товарам электронной декларации, при корректировке ТС таможенным органом. ЭК (контейнер)	ESADout_CU, DTSOut, KDTout_CU, DTSoutCustomsMark, GTDOutCustomsMark, (*GoodsComponentList, AddInfoForeignTradeContract*)		+
CMN.11095	Требование о проведении операций в отношении товаров и транспортных средств	ReqOperations		
CMN.11096	Заявление таможенного представителя при декларировании товаров, приобретенных физическим лицом для личного пользования (контейнер)	RepresentativeApplication, Inventory		
CMN.11097	Уведомление о регистрации заявления таможенного представителя	NotifGTDRegistration	+	+

© 2021 SOFTLAND

Код	Наименование сообщения	Электронный документ	Признак ссылочной связанности на уровне сообщения	Признак связанности на уровне документа
CMN.11098	Уведомление о принятых решениях	RepresApplicCustomsMark		+
CMN.11099	Уведомление о принятии решения по проведению фактического контроля товаров МПО	MPOControl		
CMN.11100	Уведомление о завершении фактического контроля товаров	ActInspection		
CMN.11101	Выпуск товаров под обеспечение(ИМ) (контейнер)	ESADout_CU, *DTSout_CU*, *DTSoutCustomsMark*, GTDOutCustomsMark, (*GoodsComponentList, AddInfoForeignTradeContract)*		
CMN.11102	Решение по МПО (контейнер)	MPO_Declaration, MPOCustomsMark		
CMN.11103	Перечень ошибок, выявленных в процессе проведения логического контроля сведений, заявленных в электронной форме документа	ErrorList	+	+
CMN.11104	Сведения о товарах, перемещаемых в МПО (контейнер)	MPO_Declaration, *NotifInfringementGoods*		

© 2021 SOFTLAND

Код	Наименование сообщения	Электронный документ	Признак ссылочной связанности на уровне сообщения	Признак связанности на уровне документа
		Inventory *FreeBinaryDoc*		
CMN.11105	Уведомление о получении МПО	NotifConfirmDT	+	+
CMN.11106	Уведомление о регистрации МПО (контейнер)	MPO_Declaration, NotifMPORegistration	+	+
CMN.11107	Решение о корректировке таможенной стоимости после выпуска товаров	ReqCorrectPayment		
CMN.11108	Подтверждение декларанта о получении электронных документов из таможенного органа	ConfirmDeclDocsRecip	+	+
CMN.11109	Запрос о местонахождении товаров	ReqGoodsPresent		
CMN.11110	Информация о местонахождении товаров	NotifGoodsPresent		
CMN.11111	Уведомление о продлении срока выпуска товаров	ProlongationNotif		
CMN.11112	Обращение представления документов после выпуска товаров	InqDelayDocs	+	+
CMN.11113	Разрешение представления	PermitDelayDocs	+	+

© 2021 SOFTLAND

Код	Наименование сообщения	Электронный документ	Признак ссылочной связанности на уровне сообщения	Признак связанности на уровне документа
	документов после выпуска товаров			
CMN.11114	Уведомление о необходимости совершения в отношении товаров действий, которые ранее не были совершены	FreeDoc		
CMN.11115	Решение о классификации товара в соответствии с ТН ВЭД	DecisionClassGood		
CMN.11116	Решение об изменении решения по классификации товара	ClassDecisionChange	+	+
CMN.11117	Частичный выпуск товаров(ИМ) (контейнер)	ESADout_CU, *DTSout_CU*, *DTSoutCustomsMark*, GTDOutCustomsMark, (*GoodsComponentList, AddInfoForeignTradeContract*)		
CMN.11118	Частичный выпуск товаров(ЭК) (контейнер)	ESADout_CU, *DTSout*, *DTSoutCustomsMark,* GTDOutCustomsMark, (*GoodsComponentList, AddInfoForeignTradeContract*)		

© 2021 SOFTLAND

Код	Наименование сообщения	Электронный документ	Признак ссылочной связанности на уровне сообщения	Признак связанности на уровне документа
CMN.11119	Обращение декларанта о представлении документов в графическом виде	GraphicDocRequest	+	
CMN.11120	Разрешение представления документов в графическом виде	PermitDelayDocs	+	+
CMN.11121	Запрос о переносе сроков проведения операций с товаром	InqProlongDecl		+
CMN.11122	Решение о переносе сроков проведения операций с товаром	InspectorDecision	+	+
CMN.11123	Решение о приостановлении выпуска товаров(ЭК) (контейнер)	ESADout_CU, *DTSout, DTSoutCustomsMark,* GTDOutCustomsMark, (*GoodsComponentList, AddInfoForeignTradeContract*)		
CMN.11124	Условный выпуск ДТ (ЭК) (контейнер)	ESADout_CU, *DTSout, DTSoutCustomsMark,* GTDOutCustomsMark, (*GoodsComponentList, AddInfoForeignTradeContract*)		
CMN.11125	Уведомление о	AddCustomerRegRefusal	+	+

© 2021 SOFTLAND

Код	Наименование сообщения	Электронный документ	Признак ссылочной связанности на уровне сообщения	Признак связанности на уровне документа
	невозможности оформления дополнения			
CMN.11126	Сведения о выбранном способе обеспечения (контейнер)	GuaranteeKind *GuaranteeCustomsReceipt*	+	+
CMN.11127	Резервное сообщение под проект приказа по удаленному выпуску			
CMN.11128	Отказ в изменении, дополнении сведений, заявленных в таможенной декларации (контейнер)	RejectReqOperation, *RepudDeclRegistration*		+
CMN.11129	Уведомление об успешном резервировании суммы генерального обеспечения	NotifReservation		
CMN.11130	Уведомление о невозможности резервирования/о частичном резервировании суммы генерального обеспечения	NotifReservation		
CMN.11131	Решение о приостановлении выпуска товаров из МПО	MPOCustomsMark		

© 2021 SOFTLAND

Код	Наименование сообщения	Электронный документ	Признак ссылочной связанности на уровне сообщения	Признак связанности на уровне документа
CMN.11132	Уведомление об уплате таможенных платежей в отношении товаров, находящихся в МПО	PaymentConfirmDocs		
CMN.11133	Резерев, использовался только в 3.3.2, которая в стране не была			
CMN.11135	Решение о необходимости уплаты таможенных платежей (контейнер)	MPOCustomsMark, PayerReceipt		
CMN.11136	Резерв			
CMN.11137	Резерв			
CMN.11138	Квитанция плательщика для уплаты таможенных платежей в отношении товаров личного пользования	PayerReceipt		
CMN.11139	Передача электронного чека подтверждающего уплаты, от таможенного представителя	PaymentTransactionReport	+	+
CMN.11140	Измененная электронная ДТ, ДТС после выпуска ИМ (контейнер)	ESADout_CU, *DTSout_CU,* *DeclChangeRequest,* *(TransportMeanCardOut ,*		+

© 2021 SOFTLAND

Код	Наименование сообщения	Электронный документ	Признак ссылочной связанности на уровне сообщения	Признак связанности на уровне документа
		KDTout_CU GoodsComponentList AddInfoForeignTradeContract)		
CMN.11141	Измененная электронная ДТ после выпуска ЭК (контейнер)	ESADout_CU, *DeclChangeRequest (TransportMeanCardOut DTSout, KDTout_CU GoodsComponentList, AddInfoForeignTradeContract)*		+
CMN.11142	Электронная ДТ, ДТС (контейнер) ИМ	ESADout_CU, *DTSout_CU, ReqAfterHours, CustomsRepresContract, (TransportMeanCardOut^{n} , AddInfoForeignTradeContract^{n}, GoodsComponentList^{n}), LetterOfAttorney*		
CMN.11143	Электронная ДТ (контейнер) ЭК	ESADout_CU, *DTSOut, ReqAfterHours, CustomsRepresContract, (TransportMeanCardOut^{n} , GoodsComponentList^{n},*		

© 2021 SOFTLAND

Код	Наименование сообщения	Электронный документ	Признак ссылочной связанности на уровне сообщения	Признак связанности на уровне документа
		AddInfoForeignTradeContract[n] *), LetterOfAttorney*		
CMN.11144	Акт уничтожения	LiquidationAct		
CMN.11145	Отказ в регистрации	RepudDeclRegistration		
CMN.11146	Внесение изменений в заявление таможенного представителя при декларировании товаров, приобретенных физическим лицом для личного пользования (контейнер)	RepresentativeApplication Inventory, *RepresApplicChange*		+
CMN.11147	Разрешение на внесение изменений	PermitChangeData	+	+
CMN.11148	Запрет на внесение изменений	RejectReqOperation		+
CMN.11149	Заявление таможенного представителя при декларировании товаров, приобретенных физическим лицом для личного пользования, требующие уплаты (контейнер)	RepresentativeApplication, Inventory		
CMN.11150	Уведомление о принятых	RepresApplicCustomsMa		+

© 2021 SOFTLAND

Код	Наименование сообщения	Электронный документ	Признак ссылочной связанности на уровне сообщения	Признак связанности на уровне документа
	решениях	rk		
CMN.11151	Заявление таможенного представителя при декларировании возвращаемых товаров, приобретенных физическим лицом для личного пользования (контейнер)	RepresentativeApplication, Inventory		
CMN.11152	Уведомление о принятых решениях	RepresApplicCustomsMark		+
CMN.11153	Измененная предварительная электронная ДТ, ДТС после выпуска ИМ (контейнер)	ESADout_CU, *DTSout_CU, DeclChangeRequest*, *(TransportMeanCardOut*^{n}*,* *AddInfoForeignTradeContract*^{n}*,* *GoodsComponentList*^{n} *KDTout_CU)*		+
CMN.11154	Внесение изменений в информацию о припасах при ввозе припасов после выпуска (декларирование в форме ДТ) (контейнер)	ESADout_CU *KDTout_CU*, *DeclChangeRequest*		+
CMN.11155	Внесение изменений в информацию о припасах	ESADout_CU, *KDTout_CU*,		+

© 2021 SOFTLAND

Код	Наименование сообщения	Электронный документ	Признак ссылочной связанности на уровне сообщения	Признак связанности на уровне документа
	при вывозе припасов (декларирование в форме ДТ) после выпуска (контейнер)	*DeclChangeRequest*		
CMN.11156	Информация о внесенных изменениях и дополнениях в ДТ по инициативе декларанта (контейнер)	ESADout_CU, GTDOutCustomsMark, *(DTSout, DTSout_CU, DTSOutCustomsMark, GoodsComponentList, AddInfoForeignTradeContract,)*	+	+
CMN.11157	Информация о внесенных изменениях и дополнениях в ДТ по инициативе ТО (контейнер)	ESADout_CU, GTDOutCustomsMark, *(KDTout_CU, DTSout, DTSout_CU, DTSOutCustomsMark, GoodsComponentList, AddInfoForeignTradeContract,)*		+
CMN.11158	Уведомление о проведении таможенной экспертизы	DecisionCustomExpertise		
CMN.11159	Заключение таможенной экспертизы	ExpertSummary		+
CMN.11160	Отказ от проведения таможенной экспертизы	FreeDoc		+

© 2021 SOFTLAND

Код	Наименование сообщения	Электронный документ	Признак ссылочной связанности на уровне сообщения	Признак связанности на уровне документа
CMN.11161	Завершение процесса оформления по инициативе таможенного органа	NotifCloseProc		
CMN.11162	Уведомление о вывезенном товаре	NotifGoodsArrive		
CMN.11163	ДТ считается не поданной (ИМ) (контейнер)	ESADout_CU, *DTSout_CU*, GTDOutCustomsMark, *DTSOutCustomsMark*, (*AddInfoForeignTradeContract, GoodsComponentList)*		
CMN.11164	ДТ считается не поданной (ЭК) (контейнер)	ESADout_CU, *DTSout*, *DTSoutCustomsMark*, GTDOutCustomsMark, (*GoodsComponentList, AddInfoForeignTradeContract*)		
CMN.11165	ДТ считается не поданной (ИМ, припасы в форме ДТ) (контейнер)	ESADout_CU, GTDOutCustomsMark		
CMN.11166	ДТ считается не поданной (ЭК, припасы в форме ДТ) (контейнер)	ESADout_CU, GTDOutCustomsMark		
CMN.11167	Отказ от уплаты таможенных платежей	RejectDeclReqOperation	+	+

© 2021 SOFTLAND

Код	Наименование сообщения	Электронный документ	Признак ссылочной связанности на уровне сообщения	Признак связанности на уровне документа
CMN.11168	Уведомление о необходимости предъявления МПО в ТО	MPOControl		
CMN.11169	Запрос на предоставление сканированных документов	MPOControl		
CMN.11170	Предоставление сканированных документов (контейнер)	FreeBinaryDoc[n]		
CMN.11171	Запрос на предоставление рентгеновских снимков	MPOControl		
CMN.11172	Уведомление о переносе сроков досмотра по инициативе ТО	MPOControl		
CMN.11173	Уведомление о продление сроков выпуска МПО (контейнер)	MPOCustomsMark, *ReqInventoryDoc*		
CMN.11174	Уведомление о фактической выдаче МПО	MPORelease		
CMN.11175	Резерв (для последующего использования)			
CMN.11176	Уведомление о поступление МПО в ТО	NotifGTDExaminationStart		

© 2021 SOFTLAND

Код	Наименование сообщения	Электронный документ	Признак ссылочной связанности на уровне сообщения	Признак связанности на уровне документа
CMN.11177	Сведения о товарах, перемещаемых в МПО (контейнер)	MPO_Declaration, *NotifInfringementGoods*		
CMN.11178	Уведомление о проведении таможенного контроля в рамках СУР	MPOCustomsMark		
CMN.11179	Заявление таможенного представителя при декларировании товаров, перемещаемых перевозчиками (транспортными-экспедиторскими компаниями и службами курьерской доставки) (контейнер)	RepresentativeApplication Inventory		
CMN.11180	Уведомление о принятых решениях	RepresApplicCustomsMark		+
CMN.11181	Квитанция плательщика	PayerReceipt		
CMN.11182	Решение о приостановлении выпуска товаров в адрес правообладателя/ представителя	DecisionAboutViolationIntellectRights		
CMN.11183	Разовое разрешение от правообладателя (его представителя) на ввоз/	AnswerOwnerIntellectRights	+	+

© 2021 SOFTLAND

Код	Наименование сообщения	Электронный документ	Признак ссылочной связанности на уровне сообщения	Признак связанности на уровне документа
	вывоз товаров			
CMN.11184	Уведомление о необходимости принятия мер по защите прав на объекты интеллектуальной собственности	AnswerOwnerIntellectRights	+	+
CMN.11185	Запрос о продлении срока приостановления выпуска товаров, содержащих ОИС	AnswerOwnerIntellectRights	+	+
CMN.11186	Решение по запросу от правообладателя/ представителя о продлении срока приостановления выпуска товаров	ProlongationNotif	+	+
CMN.11187	Решение о продлении сроков выпуска декларанту	ProlongationNotif		
CMN.11188	Подтверждение правообладателя о получении электронных документов из таможенного органа	ConfirmDeclDocsRecip	+	+
CMN.11189	Подтверждение получения должностным	ConfirmDocsRecip	+	

© 2021 SOFTLAND

Код	Наименование сообщения	Электронный документ	Признак ссылочной связанности на уровне сообщения	Признак связанности на уровне документа
	лицом таможенного органа электронных документов от правообладателя/ представителя			
CMN.11190	Решение по электронной банковской гарантии	GuaranteeBank		
CMN.11191	Уведомление о невозможности формирования ТР	RejectReqOperation	+	
CMN.11192	Уведомление о невозможности использования обеспечения	Result	+	
CMN.11193	Электронная таможенная расписка	GuaranteeCustomsReceipt		
CMN.11194	Электронная таможенная расписка для плательщика	GuaranteeCustomsReceipt		
CMN.11195	Сведения для пассажирской декларации (контейнер)	PassengerCDBasicDocument		
CMN.11196	Исправленные сведения для пассажирской декларации (контейнер)	PassengerCDBasicDocument		+
CMN.11197	Уникальный идентификационный	PassengerUIN		

© 2021 SOFTLAND

Код	Наименование сообщения	Электронный документ	Признак ссылочной связанности на уровне сообщения	Признак связанности на уровне документа
	номер пассажирской декларации			
CMN.11198	Уведомление об исключении сведений	NotifGoodsTimeOut		
CMN.11199	Регистрация пассажирской декларации (контейнер)	NotifGTDRegistration	+	+
CMN.11200	Решение о необходимости уплаты таможенных платежей (контейнер)	PayerReceipt, PassengerCDBasicDocument, PassengerCDMark		
CMN.11201	Решение по пассажирской декларации (контейнер)	PassengerCDMark, PassengerCDBasicDocument		
CMN.11202	Отказ в регистрации пассажирской декларации (контейнер)	RepudDeclRegistration		
CMN.11203	Уведомление о необходимости взятия проб и образцов	NotifInspectionReqGoods		
CMN.11204	Акт взятия проб и образцов	ActThievingSampling		
CMN.11205	Отзыв на проведение таможенной экспертизы	FreeDoc	+	

© 2021 SOFTLAND

Код	Наименование сообщения	Электронный документ	Признак ссылочной связанности на уровне сообщения	Признак связанности на уровне документа
CMN.11206	Уведомление о продлении срока проведения таможенной экспертизы	ExpertiseResult	+	
CMN.11207	Уведомление об изменении условий проведения таможенной экспертизы	DecisionCustomExpertise	+	
CMN.11208	Запрос на предоставление оригинала документа	ReqInventoryDoc		
CMN.11209	Уведомление о возможности сканирования	Result		+
CMN.11210	Результат сканирования оригинала документа	ScanAttributeList	+	
CMN.11211	Отчет о результате информирования участника ВЭД о принятом решении по банковской гарантии	ConfirmDeclDocsRecip	+	
CMN.11212	Уведомление о проведении таможенной экспертизы по МПО	MPOControl		
Предварительное информирование				
ED.12005	Пакет документов на железнодорожный состав	Inventory		

© 2021 SOFTLAND

Код	Наименование сообщения	Электронный документ	Признак ссылочной связанности на уровне сообщения	Признак связанности на уровне документа
ED.12006	Измененный пакет документов на железнодорожный состав при ввозе по инициативе перевозчика (контейнер)	Inventory		
ED.12007	Измененный пакет документов на железнодорожный состав при вывозе по инициативе перевозчика (контейнер)	Inventory		
ED.12008	Опись электронных документов для оформления временного ввоза/вывоза ТСМП	Inventory		
ED.12009	Опись электронных документов на прибывающее воздушное судно	Inventory		
ED.12010	Измененная опись электронных документов на прибывающее воздушное судно	Inventory		
ED.12011	Уведомление о прибытии воздушного судна (контейнер)	*Inventory* FactIntermediateLanding		
ED.12012	Уточненная опись электронных документов	Inventory		

© 2021 SOFTLAND

Код	Наименование сообщения	Электронный документ	Признак ссылочной связанности на уровне сообщения	Признак связанности на уровне документа
	после окончания оформления прибытия/ убытия воздушного судна			
ED.12013	Измененная опись электронных документов на воздушное судно	Inventory		
ED.12014	Транспортный (перевозочный) документ на убывающее воздушное судно	Inventory		
ED.12015	Запрос на убытие воздушного судна (контейнер)	*Inventory* UploadGoodsDepartRequest		
ED.12016	Запрос разрешения на погрузку товаров на борт воздушного судна (контейнер)	GoodsOperationRequest Inventory		
CMN.12001	Предварительная информация о прибытии товаров, перевозимых автомобильным транспортом	PI_AutoArrive		
CMN.12002	Подтверждение регистрации	Notif_PIResult	+	+
CMN.12003	Ошибка при регистрации	Notif_PIResult	+	+
CMN.12004	Запрос на внесение	PI_AutoArrive		+

© 2021 SOFTLAND

Код	Наименование сообщения	Электронный документ	Признак ссылочной связанности на уровне сообщения	Признак связанности на уровне документа
	изменений в предварительную информацию о прибытии товаров, перевозимых автомобильным транспортом.			
CMN.12005	Подтверждение внесения изменений в предварительную информацию.	Notif_PIResult	+	+
CMN.12006	Ошибка при внесении изменений в предварительную информацию	Notif_PIResult	+	+
CMN.12007	Запрос на аннулирование предварительной информации.	ReqPI_Delete		
CMN.12008	Уведомление об аннулировании предварительной информации.	Notif_PIResult	+	+
CMN.12009	Отказ в аннулировании предварительной информации.	Notif_PIResult	+	+
CMN.12010	Предоставление предварительной информации в целях	ESADoutP, *DTSout_CU, DTSOut,* Inventory, *TransportMeanCardOut)*		

© 2021 SOFTLAND

Код	Наименование сообщения	Электронный документ	Признак ссылочной связанности на уровне сообщения	Признак связанности на уровне документа
	декларирования товаров (контейнер)			
CMN.12011	Список ошибок, обнаруженных при проведении контроля предварительной информации	ErrorList		
CMN.12012	Запрос на внесение изменений в предварительную информацию (контейнер)	ESADoutP, Inventory, *(DTSout_CU, DTSOut, TransportMeanCardOut)*		+
CMN.12013	Предварительная информация о транзите товаров с использованием книжки МДП	CUTIR_Carnet		
CMN.12014	Запрос на внесение изменений в предварительную информацию о транзите товаров с использованием книжки МДП	CUTIR_Carnet		+
CMN.12015	Предварительная информация о прибытии товаров, перевозимых ж/д транспортом	PI_RwArrive		
CMN.12016	Запрос на внесение изменений в	PI_RwArrive		+

© 2021 SOFTLAND

Код	Наименование сообщения	Электронный документ	Признак ссылочной связанности на уровне сообщения	Признак связанности на уровне документа
	предварительную информацию о товарах перевозимых ж/д транспортом			
CMN.12038	Предварительная информация о прибытии товаров, перевозимых воздушными судами	PI_AirArrive		
CMN.12039	Резерв			
CMN.12040	Резерв			
CMN.12041	Запрос на внесение изменений в предварительную информацию о прибытии товаров, перевозимых воздушными судами	PI_AirArrive		+
CMN.12042	Запрос статуса предварительной информации	PI_StatusRequest		
CMN.12043	Информация о статусе предварительной информации	Notif_PIResult		
CMN.12066	Предварительная информация о прибытии товаров, перевозимых морскими (речными) судами	PI_SeaArrive		

© 2021 SOFTLAND

Код	Наименование сообщения	Электронный документ	Признак ссылочной связанности на уровне сообщения	Признак связанности на уровне документа
CMN.12067	Запрос на внесение изменений в предварительную информацию о прибытии товаров, перевозимых морскими (речными) судами	PI_SeaArrive		+
CMN.12068	Предварительная информация о транзите товаров	ESADout_CU		
CMN.12069	Запрос на внесение изменений в предварительную информацию о транзите товаров по национальной процедуре	ESADout_CU		+
CMN.12071	Предварительное решение в отношении морского (речного)судна	GoodsDecision	+	
CMN.12072	Результат таможенного контроля морского (речного) судна (окончательное решение)	GoodsDecision	+	
CMN.12074	Предварительное решение в отношении товаров при контроле воздушных судов.	GoodsDecision		

© 2021 SOFTLAND

Код	Наименование сообщения	Электронный документ	Признак ссылочной связанности на уровне сообщения	Признак связанности на уровне документа
CMN.12075	Результат таможенного контроля воздушного судна (окончательное решение)	GoodsDecision		
CMN.12076	Пакет документов на воздушное судно (контейнер)	GeneralDeclarationAirTransport CargoManifest AirWaybill[n] ApplicationStore *PassengerManifest* *PostalManifest* *CommercialInvoice* *Invoice* *FreeDoc* *ProhibitedGoods*		
CMN.12078	Предоставление пакета документов на морское (речное)судно (контейнер)	GeneralDeclaration *ArrivalDepartCargoDecl* CrewList BillofLading[n] *ApplicationStore* *DeclarationCrew* *PassengerManifest* *PostalManifest* *Invoice* *CommercialInvoice* *ProhibitedGoods* *FreeBinaryDoc*		
CMN.12079	Резерв, используется во внутренней			

© 2021 SOFTLAND

Код	Наименование сообщения	Электронный документ	Признак ссылочной связанности на уровне сообщения	Признак связанности на уровне документа
CMN.12080	Уведомление о фактической подаче железнодорожного состава на ЖДПП (контейнер)	NotifFactArrival; *RailwayBill*^{n}; *TransmissionList; ApplicationStore; PostalManifest; GoodsDeclaration*		+
CMN.12081	Уведомление о переходе на оформление в общеустановленном порядке	PI_NotifViolation		
CMN.12082	Подтверждение получения уведомления о переходе на общеустановленный порядок оформления.	PI_ConfirmDocs	+	+
CMN.12083	Внесение изменений в информацию о товарах и транспортных средствах железнодорожного состава, после регистрации пакета документов. (контейнер)	*RailwayBill*; TransmissionList; *ApplicationStore; PostalManifest; GoodsDeclaration*		+
CMN.12084	Предварительное решение в отношении товаров, перемещаемых железнодорожным составом.	PrelimDecisionMsg		

© 2021 SOFTLAND

Код	Наименование сообщения	Электронный документ	Признак ссылочной связанности на уровне сообщения	Признак связанности на уровне документа
CMN.12085	Решение в отношении товаров, перемещаемых железнодорожным составом.(убытие)	GoodsDecision		
CMN.12086	Сведения из ЭДТ	ESADInfo		
CMN.12087	Пакет документов на воздушное судно, совершающих промежуточную, вынужденную (техническую) посадку (контейнер)	GeneralDeclarationAirTransport CargoManifest AirWaybill[n] ApplicationStore *PassengerManifest* *PostalManifest* *CommercialInvoice* *Invoice* *FreeDoc* *ProhibitedGoods* *HouseManifest*[n] *FreeBinaryDoc*		
CMN.12088	Уведомление о прибытии воздушного судна, совершающего промежуточную, вынужденную (техническую) посадку	FactIntermediateLanding		
CMN.12089	Регистрация прибытия воздушное судно, совершающих промежуточную,	CheckInOut		

© 2021 SOFTLAND

Код	Наименование сообщения	Электронный документ	Признак ссылочной связанности на уровне сообщения	Признак связанности на уровне документа
	вынужденную (техническую) посадку			
CMN.12090	Регистрация убытия воздушного судна, совершающего промежуточную, вынужденную (техническую) посадку	CheckInOut		
CMN.12091	Уведомление об использовании предварительной информации	Notif_PIResult		
CMN.12092	Предоставление описи электронных документов	Inventory		
CMN.12093	*Резерв с РЖД 3.3.10*			
CMN.12094	Уведомление о фактической подаче железнодорожного состава на ЖДПП при прибытии на территорию ТС. (контейнер)	*NotifFactArrival; Inventory.*		
CMN.12095	Электронные документов для оформления временного ввоза (контейнер)	TransportDeclaration, Inventory		
CMN.12096	Регистрация ЭТДТС и решение о сроке	TDTSCustomsMark		

© 2021 SOFTLAND

Код	Наименование сообщения	Электронный документ	Признак ссылочной связанности на уровне сообщения	Признак связанности на уровне документа
	временного ввоза/вывоза			
CMN.12097	Уведомление о завершении временного ввоза	NotifFactArrival		
CMN.12098	Заявление на продление срока временного ввоза/ вывоза	CurrentImportProlong		
CMN.12099	Решение о продлении срока временного ввоза/ вывоза	TDTSCustomsMark	+	+
CMN.12100	Отказ в регистрации ЭТДТС	TDTSCustomsMark		
CMN.12101	Измененные электронные документы для оформления временного ввоза (контейнер)	TransportDeclaration Inventory		+
CMN.12102	Предоставление описи электронных документов на прибывающее воздушное судно (контейнер)	Inventory, GoodsOperationRequest		
CMN.12103	Предоставление измененной описи электронных документов на прибывающее воздушное судно (контейнер)	Inventory, GoodsOperationRequest		

© 2021 SOFTLAND

Код	Наименование сообщения	Электронный документ	Признак ссылочной связанности на уровне сообщения	Признак связанности на уровне документа
CMN.12104	Подтверждение о получении электронных документов (запросов) в информационной системе таможенного органа	ConfirmDocsRecip	+	+
CMN.12105	Решение в отношении прибывающих на борту воздушного судна товаров	InspectorDecision	+	+
CMN.12106	Уведомление о прибытии воздушного судна	FactIntermediateLanding		
CMN.12107	Регистрация прибытия воздушного судна	CheckInOut	+	+
CMN.12108	Уведомление об отмене рейса ВС	NoticeCanceledFlight		
CMN.12109	Запрос на разрешение перегрузки (перевалки)	GoodsOperationRequest		
CMN.12110	Решение о перегрузке (перевалке)	InspectorDecision	+	+
CMN.12111	Уведомление об убытии ВС	NoticeFlightDeparture		
CMN.12112	Запрос на убытие ВС (контейнер)	Inventory, UploadedGoodsDepartRequest		

© 2021 SOFTLAND

Код	Наименование сообщения	Электронный документ	Признак ссылочной связанности на уровне сообщения	Признак связанности на уровне документа
CMN.12113	Решение об убытии ВС	CheckInOut	+	+
CMN.12114	Изменения запроса на убытие ВС(контейнер)	Inventory, UploadedGoodsDepartRequest		
CMN.12115	Запрос на погрузку товаров на ВС(контейнер)	Inventory, GoodsOperationRequest		
CMN.12116	Решение на погрузку товаров на ВС	InspectorDecision	+	+
CMN.12117	Пакет документов на убытие воздушного судна, совершившего промежуточную, вынужденную (техническую) посадку (контейнер)	GeneralDeclarationAirTransport CargoManifest AirWaybill^{n} ApplicationStore *PassengerManifest*^{n} *PostalManifest*^{n} *CommercialInvoice*^{n} *Invoice* *FreeDoc*^{n} *ProhibitedGoods*^{n} *HouseManifest*^{n} *FreeBinaryDoc*		
CMN.12118	Решение в отношении товаров, перемещаемых железнодорожным	GoodsDecision		

© 2021 SOFTLAND

Код	Наименование сообщения	Электронный документ	Признак ссылочной связанности на уровне сообщения	Признак связанности на уровне документа
	составом.(прибытие)			
CMN.12119	Резерв			
CMN.12120	Резерв			
CMN.12121	Резерв			
CMN.12122	Резерв			
CMN.12123	Резерв			
CMN.12124	Резервное сообщение под проект приказа по РЖД			
CMN.12125	Предоставление предварительной информации об МПО	MPO_Declaration		
CMN.12126	Предварительная информация о транзите товаров, при двухэтапной подаче пакета документов	ESADout_CU		
CMN.12127	Подтверждение регистрации, при двухэтапной подаче пакета документов	Notif_PIResult	+	+
CMN.12128	Информация о статусе предварительной информации	Notif_PIResult	+	+

© 2021 SOFTLAND

Код	Наименование сообщения	Электронный документ	Признак ссылочной связанности на уровне сообщения	Признак связанности на уровне документа
CMN.12129	Уведомление о решении, требующем проведение таможенного контроля	GoodsDecision		
CMN.12130	Уведомление о завершении временного ввоза/вывоза железнодорожных транспортных средств	DocumentRegNumberNotif		
CMN.12131	Регистрация уведомления о завершение временного ввозы/вывоза железнодорожных транспортных средств	TDTSCustomsMark	+	+
CMN.12132	Отказ в регистрации уведомления о завершение временного ввозы/вывоза железнодорожных транспортных средств	TDTSCustomsMark	+	+
CMN.12133	Предварительное информирование при ввозе товаров перемещаемых в железнодорожном составе (контейнер)	PI_RwArrive *ESADout_CU*^{n}		
CMN.12134	Предоставление информация на отдельную товарную партию	ESADout_CU		

© 2021 SOFTLAND

Код	Наименование сообщения	Электронный документ	Признак ссылочной связанности на уровне сообщения	Признак связанности на уровне документа
CMN.12135	*Резерв, можно использовать*			
CMN.12136	Регистрация информация на отдельную товарную партию	Notif_PIResult	+	+
CMN.12137	Перечень ошибок в информации на отдельную товарную партию	Notif_PIResult	+	+
CMN.12138	Уведомление о предоставлении товаров для проведения таможенного контроля	TransmissionList		
CMN.12139	Уведомление фактическом вывозе товаров	NotifFactDeparture		
CMN.12140	Уточненный пакет документов (контейнер)	*ApplicationStore, CargoManifest, GenerelDeclaration, PassengerManifest*		
CMN.12141	Результат проверки уточненного пакета документов	GoodsDecision		
CMN.12142	Предоставление предварительной информации в объеме таможенной декларации (контейнер)	PI_NoCustoms *ESADout_CU* *DocRegNum*		

© 2021 SOFTLAND

Код	Наименование сообщения	Электронный документ	Признак ссылочной связанности на уровне сообщения	Признак связанности на уровне документа
CMN.12143	Запрос на внесение изменений в предварительную информацию представленную в объеме таможенной декларации (контейнер)	PI_NoCustoms *ESADout_CU* *DocRegNum*		+
CMN.12144	Информирование о присвоенных уникальных идентификаторов перевозки (УИНП)	PI_AirArrive_Short	+	
CMN.12145	Измененное предварительное решение	GoodsDecision		
CMN.12146	Решение по измененному комплекту документов на воздушное судно	GoodsDecision		
CMN.12147	Решение о погрузке товаров на борт воздушного судна	GoodsDecision		
CMN.12148	Уведомление о регистрации ЭТДТС	TDTSCustomsMark		
CMN.12149	Уведомление об оформлении временного ввоза/вывоза	TDTSCustomsMark		
CMN.12150	Запрос на изменение маршрута ТСМП	ChangeRoute		

© 2021 SOFTLAND

Код	Наименование сообщения	Электронный документ	Признак ссылочной связанности на уровне сообщения	Признак связанности на уровне документа
CMN.12151	Решение об изменении маршрута ТСМП	TDTSCustomsMark	+	
CMN.12152	План полетов воздушных судов	PI_AirArrive_Short		
CMN.12153	Подтверждение получения предварительной информации	Notif_PIResult	+	+
Взаимодействие в рамках проекта приказа ФТС России «Об утверждении Положения об особенностях осуществления отдельных таможенных операций в отношении товаров и транспортных средств, ввозимых на таможенную территорию Таможенного союза морским (речным) транспортом, с использованием предварительной информации»				
CMN.12300	Резерв под проект приказа по морю			
CMN.12301	Резерв под проект приказа по морю			
CMN.12302	Резерв под проект приказа по морю			
Взаимодействие при размещении и хранении товаров на СВХ				
CMN.13001	Предоставление описи документов таможенному органу, осуществляющему контроль за	WHDocInventory		

© 2021 SOFTLAND

Код	Наименование сообщения	Электронный документ	Признак ссылочной связанности на уровне сообщения	Признак связанности на уровне документа
	функционированием СВХ.			
CMN.13002	Подтверждение о регистрации представленных документов	ConfirmWHDocReg	+	+
ED.13003	Запрос на предоставление документов (контейнер)	ReqWHDoc; *Contract; Freedoc;*		
ED.13004	Требование о проведении операций в отношении товаров и транспортных средств владельцу ВХ	ReqOperations		
ED.13005	Уведомление о завершении операций в отношении товаров и транспортных средств от владельца ВХ	NotifFinishRejectOperations	+	
CMN.13004	Подтверждение о получении электронных документов (запросов) в информационной системе таможенного органа	ConfirmDocsRecip	+	+
CMN.13005	Перечень электронных документов	WHDocInventory	+	+
CMN.13006	Подтверждение о получении электронных документов (запросов) в информационной системе	ConfirmDeclDocsRecip	+	+

© 2021 SOFTLAND

Код	Наименование сообщения	Электронный документ	Признак ссылочной связанности на уровне сообщения	Признак связанности на уровне документа
	владельца СВХ			
CMN.13007	Отказ в предоставлении электронных документов владельцу СВХ	WHDocReject	+	+
CMN.13008	Подтверждение о получении перечня запрошенных документов	WHDocInvConfirm	+	+
CMN.13009	Отчетность по форме ДО-1 (контейнер)	DO1Report; *FreeDoc*		
CMN.13010	Уведомление о регистрации отчетности ДО	DORegInfo	+	+
CMN.13011	Отчетность по форме ДО-2	DO2Report		
CMN.13012	Отчетность по форме ДО-3	DO3Report	+	+
CMN.13013	Требование о предоставлении отчетности по форме ДО-3	DO3Request		
CMN.13014	Уведомление о принятии решения о выдаче товаров с СВХ	WHGoodOut		
CMN.13015	Заявление о продлении сроков временного	ReqWHGoodsProlong		

© 2021 SOFTLAND

Код	Наименование сообщения	Электронный документ	Признак ссылочной связанности на уровне сообщения	Признак связанности на уровне документа
	хранения товаров			
CMN.13016	Решение, принятое по заявлению о продлении сроков временного хранения товаров	ResWHGoodsProlong		
CMN.13017	Уведомление об истечении сроков временного хранения товаров	WHGoodsDeadline		
CMN.13018	Акт об истечении сроков временного хранения товаров	WHGoodsDeadline		
CMN.13019	Отказ в регистрации представленной отчетности	RejectReqOperation	+	+
CMN.13020	Предоставление акта о товарах на временном хранении, несоответствующих сведениям из товаросопроводительных документов (контейнер).	CommercialAct; *FreeDoc*		+
CMN.13021	Принятие акта о товарах на временном хранении/ письма владельца СВХ	PermitDOChange	+	+
CMN.13022	Отказ в принятии акта о товарах на временном	RejectReqOperation	+	+

© 2021 SOFTLAND

Код	Наименование сообщения	Электронный документ	Признак ссылочной связанности на уровне сообщения	Признак связанности на уровне документа
	хранении/ письма владельца СВХ			
CMN.13023	Письмо владельца СВХ о самостоятельно выявленных ошибках в отчетности по форме ДО-1	MistakeLetter		
CMN.13024	Заявление на проведение операции с товарами, находящимися на временном хранении	ReqOperations		
CMN.13025	Решение на проведение операции с товарами, находящимися на временном хранении	InspectorDecision	+	+
CMN.13026	Уведомление об открытии таможенной процедуры таможенного транзита	TransitInfo		
CMN.13027	Уведомление о заключенном договоре на оказание услуг по временному хранению	WHContractInfo; *FreeDoc*		
CMN.13028	Уведомление о прекращении действия договора на оказание услуг по временному	WHContractCloseInfo	+	+

© 2021 SOFTLAND

Код	Наименование сообщения	Электронный документ	Признак ссылочной связанности на уровне сообщения	Признак связанности на уровне документа
	хранению			
CMN.13029	Уведомление владельца СВХ о регистрации документов, представленных для помещения товаров на ВХ	WHDocInventory		
CMN.13030	Уведомление о регистрации и отзыве ДТ, о продлении сроков выпуска товаров, о новых и изменных сведениях, выявленных при проведении таможенного контроля в отношении товаров на ВХ	WHGoodOut		
Процедура таможенного транзита, обмен с КПС «Портал Морской порт»				
ED.14001	Требование на представление электронных документов	ReqInventoryDoc		
ED.14002	Электронный документ	EPS_DocResponse	+	+
CMN.14001	Предоставление предварительного пакета документов на морское (речное) судно (контейнер)	GeneralDeclaration *ArrivalDepartCargoDecl* CrewList BillofLading[n] *ApplicationStore* *DeclarationCrew* *PassengerManifest*		

Код	Наименование сообщения	Электронный документ	Признак ссылочной связанности на уровне сообщения	Признак связанности на уровне документа
		PostalManifest *Invoice* *CommercialInvoice* *ProhibitedGoods* *FreeBinaryDoc* *Inventory*		
CMN.14002	Предоставление окончательного пакета документов на морское (речное) судно (контейнер)	GeneralDeclaration *ArrivalDepartCargoDecl* CrewList BillofLading[n] *ApplicationStore* *DeclarationCrew* *PassengerManifest* *PostalManifest* *Invoice* *CommercialInvoice* *ProhibitedGoods* *FreeBinaryDoc* *Inventory*		
CMN.14003	Подтверждение регистрации	Notif_PIResult	+	+
CMN.14004	Список ошибок, обнаруженных при проведении форматно-логического контроля	ErrorList	+	+
CMN.14005	Информация о статусе предварительной информации	Notif_PIResult	+	+

© 2021 SOFTLAND

Код	Наименование сообщения	Электронный документ	Признак ссылочной связанности на уровне сообщения	Признак связанности на уровне документа
CMN.14006	Предварительное решение в отношении морского (речного)судна	GoodsDecision	+	
CMN.14007	Уведомление об использовании предварительной информации	Notif_PIResult		
CMN.14008	Ошибка при внесении изменений в предварительную информацию	Notif_PIResult	+	+
CMN.14009	Результат таможенного контроля морского (речного) судна (окончательное решение)	GoodsDecision	+	
CMN.14010	Предоставление измененного предварительного пакета документов на морское (речное) судно (контейнер)	GeneralDeclaration *ArrivalDepartCargoDecl* CrewList BillofLading[n] *ApplicationStore* *DeclarationCrew* *PassengerManifest* *PostalManifest* *Invoice* *CommercialInvoice* *ProhibitedGoods* *FreeBinaryDoc* *Inventory*	+	+
CMN.14011	Предоставление	GeneralDeclaration	+	+

© 2021 SOFTLAND

Код	Наименование сообщения	Электронный документ	Признак ссылочной связанности на уровне сообщения	Признак связанности на уровне документа
	измененного окончательного пакета документов на морское (речное) судно (контейнер)	*ArrivalDepartCargoDecl* CrewList BillofLading[n] *ApplicationStore* *DeclarationCrew* *PassengerManifest* *PostalManifest* *Invoice* *CommercialInvoice* *ProhibitedGoods* *FreeBinaryDoc* *Inventory*		
CMN.14012	Подтверждение внесения изменений в предварительную информацию.	Notif_PIResult	+	+
CMN.14013	Запрос на аннулирование предварительной информации.	ReqPI_Delete		
CMN.14014	Уведомление об аннулировании зарегистрированной информации.	Notif_PIResult	+	+
CMN.14015	Отказ в аннулировании зарегистрированной информации.	Notif_PIResult	+	+
CMN.14016	Подтверждение о	ConfirmDocsRecip	+	+

© 2021 SOFTLAND

Код	Наименование сообщения	Электронный документ	Признак ссылочной связанности на уровне сообщения	Признак связанности на уровне документа
	получении электронных документов (запросов) в информационной системе таможенного органа			
Процедура таможенного транзита				
CMN.15003	Электронная транзитная декларация и опись (контейнер)	ESADout_CU, Inventory		
CMN.15004	Отказ в регистрации ЭТД	RepudDeclRegistration	+	+
CMN.15005	Регистрация ЭТД	NotifGTDRegistration	+	+
CMN.15006	Выпуск товаров запрещен	TransitInfo	+	+
CMN.15007	Выпуск товаров	TransitInfo	+	+
CMN.15008	Запрос на продление срока ТТ	TransitDateLimit		
CMN.15009	Решение о продлении срока ТТ	TransitDateLimit	+	+
CMN.15010	Уведомление о проведении грузовых операции без снятия пломб	GoodsTranshipment		
CMN.15011	Сведения о совершенных грузовых операциях	ActCommonForm		
CMN.15012	Уведомление о	GoodsTranshipment		

© 2021 SOFTLAND

Код	Наименование сообщения	Электронный документ	Признак ссылочной связанности на уровне сообщения	Признак связанности на уровне документа
	проведении грузовых операции со снятием пломб			
CMN.15013	Таможенные отметки по проведенным грузовым операциям в ЭТД	GoodsTranshipment	+	+
CMN.15014	Уведомление о прибытии железнодорожного состава	NotifFactArrival		
CMN.15015	Подтверждение о прибытии железнодорожного состава	ArrivalConfirmation	+	+
CMN.15016	Завершение таможенного транзита	TransitInfo		
CMN.15017	Запрос о розыске недоставленных товаров	GoodSearchRequest		
CMN.15018	Ответ на запрос о розыске недоставленных товаров	GoodSearchResponse	+	+
CMN.15019	Запрос дополнительных электронных документов	ReqInventoryDoc		
CMN.15020	Разрешение на отзыв ЭТД	TransitInfo	+	+
CMN.15021	Обращение об отзыве ЭТД	InqRecallGTD		

© 2021 SOFTLAND

Код	Наименование сообщения	Электронный документ	Признак ссылочной связанности на уровне сообщения	Признак связанности на уровне документа
CMN.15022	Опись дополнительных электронных документов	Inventory		
CMN.15023	Уведомление о получении ЭТД	NotifConfirmDT	+	+
CMN.15024	Измененная электронная транзитная декларация и опись (контейнер)	ESADout_CU, Inventory		+
CMN.15025	Уведомление о регистрации документа (пакета документов)	DocumentRegNumberNotif		
CMN.15026	Уведомление о невозможности использования обеспечения	GuaranteeUnacceptanceNotif		
CMN.15027	Предвариетльная электронная транзитная декларация (контейнер)	ESADout_CU Inventory		
CMN.15028	Уведомление о поступлении товаров	NotifGoodsWhArrive		
CMN.15029	Уведомление об истечении сроков предоставления товаров.	NotifGoodsTimeOut		
CMN.15030	Уведомление о предоставление товарной партии	NotifGoodsArrive ESADout_CU Inventory		

© 2021 SOFTLAND

Код	Наименование сообщения	Электронный документ	Признак ссылочной связанности на уровне сообщения	Признак связанности на уровне документа
Взаимодействие с информационной системамой ценрального уровня				
CMN.18001	Сведения из ЭДТ/ЭТД	*ESADInfo* *TransitInfo*		
CMN.18002	Перевозочный документ	RwBillExtract		
CMN.18003	Сведения из ЭДТ/ЭТД и принятое решение (контейнер)	RwBillExtract *ESADInfo* *GTDOutCustomsMark* *TransitInfo*		
CMN.18004	Уведомление о невозможности приема груза к перевозки	NotifFinishRejectOperations		
CMN.18005	Перечень ошибок, выявленных в процессе проведения логического контроля сведений, заявленных в электронной форме документа	ErrorList	+	+
CMN.18006	Уведомление об отсутствии запрошенной информация	Result	+	+
CMN.18007	Информация о прибытии состава в место доставки	NotifFactArrival		
Взаимодействие с операторамами таможенных платежей				

© 2021 SOFTLAND

Код	Наименование сообщения	Электронный документ	Признак ссылочной связанности на уровне сообщения	Признак связанности на уровне документа
OCP.10001	Электронный чек, подтверждающий уплату таможенных платежей	PaymentTransactionReport		
OCP.10002	Результат обработки электронного чека, подтверждающего уплату таможенных платежей	PaymentTransactionResult	+	+
OCP.10005	Подтверждение о получении документа	ConfirmDocsRecip	+	+
OCP.10006	Ошибки, выявленные при обработке	Result	+	+
OCP.10007	Запрос информации о движении денежных средств по лицевому счету	TransInfoReq		
OCP.10008	Информация о движении денежных средств по лицевому счету	TransactionInfo	+	+

Примечание: n – документ в сообщении может повторяться несколько раз. (Сообщение CMN.11005 NotifInspectionReqGoodsn -сообщение содержит Уведомление о принятии решения по проведению фактического контроля товаров (NotifInspectionReqGoods) и Требование о предъявлении товаров (NotifInspectionReqGoods))

© 2021 SOFTLAND

10.2 Коды результата обработки сообщений и документов

1. ТАБЛИЦА ИСПОЛЬЗУЕМЫХ КОДОВ РЕЗУЛЬТАТА ОБРАБОТКИ СООБЩЕНИЙ И ДОКУМЕНТОВ

Код возврата	Текстовое описание	Примечание
Сообщения автоматизированной системы таможенных органов		
00.00000.00	Сообщение успешно обработано.	
01.00010.01	Ошибка при распаковке тела сообщения	Тело сообщения передано в сжатом виде и при его распаковке возникла ошибка.
01.00011.01	Неверный формат передачи сообщения. Требуется передача в сжатом виде.	Формат сообщения (сжатый/не сжатый) не соответствует формату передачи, установленному при открытии процедуры декларирования
01.00011.02	Неверный формат передачи сообщения. Требуется передача в открытом виде.	Формат сообщения (сжатый/не сжатый) не соответствует формату передачи, установленному при открытии процедуры декларирования
01.00020.01	Ошибка выполнения прикладной авторизации	При работе сервиса авторизации возникла ошибка
01.00020.02		
01.00020.03		
01.00020.04		
01.00020.05		
01.00020.06		
01.00021.01	Не заполнено обязательное поле ParticipantID.	В заголовке конверта сообщения не заполнен идентификатор участника ВЭД.
01.00022.01	Незарегистрированный участник ВЭД.	Не найдена информация о данном участнике ВЭД (точке подключения)

© 2021 SOFTLAND

Код возврата	Текстовое описание	Примечание
		. Информация об участнике ВЭД в заголовке конверта была заполнена некорректно Информация об участнике ВЭД не была занесена в БД.
01.00023.01	Незарегистрированный транспортный адрес участника ВЭД.	В заголовке конверта указан несуществующий почтовый адрес участника ВЭД, либо указанный транспортный адрес участника отличается от зарегистрированного в базе для указанного идентификатора декларанта. Информация об участнике ВЭД в заголовке конверта была заполнена некорректно Информация об участнике ВЭД не была занесена в БД.
01.00024.01	Доступ к системе электронного представления сведений запрещен для данного участника ВЭД.	Для данного участника ВЭД заблокированы права на предоставление сведений.
01.00033.01	Незарегистрированный транспортный адрес КАСТО.	Транспортный адрес таможенного органа не зарегистрирован в базе подключенных таможенных органов
01.00037.01	Не заполнено обязательное поле ReceiverCustoms.CustomeCode	В сообщении не заполнен код таможенного органа – получателя сообщения.
01.00038.01	Код КАСТО назначения не зарегистрирован в системе.	Код таможенного органа – получателя сообщения не зарегистрирован как осуществляющий прием электронных деклараций .
01.00038.02	Код внутреннего таможенного органа отсутствует в списке ТО, участвующих в применении технологии удаленного выпуска.	-

© 2021 SOFTLAND

Код возврата	Текстовое описание	Примечание
01.00038.03	Код внешнего таможенного органа отсутствует в списке ТО, участвующих в применении технологии удаленного выпуска.	-
01.00038.04	Указанная комбинация внутренний ТО - внешний ТО отсутствует списке ТО, участвующих в применении технологии удаленного выпуска.	-
01.00038.05	ДТ с данным набором заявленных сведений должна быть подана с использованием технологии удаленного выпуска	-
01.00038.06	Декларация подана без использования технологии удаленного выпуска. Заполнение кода удаленного таможенного органа в заголовке сообщения не допустимо	-
01.00038.07	Код удаленного таможенного органа, указанный в заголовке сообщения, не соответствует коду удаленного таможенного органа, заявленного при открытии процедуры декларирования	-
01.00038.08	Декларация подана с использованием технологии удаленного выпуска, в заголовке сообщения должен быть заполнен код удаленного таможенного органа	-
01.00039.01	Не заполнено обязательное поле ReceiverCustoms.ExchType.	В заголовке сообщения не указан код информационного обмена для таможенного органа – получателя сообщения.
01.00040.01	Код типа информационного обмена КАСТО назначения не зарегистрирован в системе.	Указанный в сообщении код информационного не найден среди допустимых значений.
01.00041.01	Процедура декларирования отсутствует в системе.	Процедура декларирования не найдена по следующей комбинации параметров:

© 2021 SOFTLAND

Код возврата	Текстовое описание	Примечание
		Идентификатор точки подключения, код таможенного органа, версия информационного обмена, идентификатор процедуры
01.00046.01	Тип ДТ (гр. 1, 37 (1й товар) или гр. 7) не соответствует коду сообщения.	Информация, передаваемая ДТ не соответствует коду сообщения
01.00046.02	Ошибка выполнения проверки ДТ	При контроле ДТ произошла ошибка
01.00046.03	Документы, заявленные в 44 (54) графе, имеют некорректный признак предоставления. Протокол ошибок будет выслан в отдельном сообщении.	
01.00047.01	Срок действия учётной записи декларанта истёк.	Для данной точки подключения установлена дата окончания срока действия.
01.00048.01	Срок действия учётной записи для таможенного органа истёк.	Для данного таможенного органа установлена дата окончания срока действия в системе электронного представления сведений
01.00049.01	Не заполнено обязательное поле Processid.	В заголовке сообщения не указан идентификатор процедуры декларирования.
01.00050.01	Ошибка выполнения процедуры проверки/подписи документа	При работе сервиса проверки ЭЦП возникла ошибка
01.00050.02		
01.00050.03		
01.00050.04		
01.00050.05		
01.00051.01	Некорректная ЭЦП.	Отправленное сообщение содержит некорректную ЭЦП.
01.00052.01	Ошибка проверки сертификата.	При проверке сертификата произошли ошибки.
01.00053.01		

© 2021 SOFTLAND

Код возврата	Текстовое описание	Примечание
01.00053.02		
01.00052.02	Ошибка проверки сертификата. Срок действия доверительного сертификата истек.	
01.00052.04	Ошибка проверки сертификата. Доверительный сертификат аннулирован.	
01.00052.05	Ошибка проверки сертификата. Доверительный сертификат имеет неверную подпись.	
01.00052.06	Ошибка проверки сертификата. Доверительный сертификат не пригоден для использования.	
01.00052.10	Ошибка проверки сертификата. Доверительный сертификат имеет неверное расширение.	
01.00052.11	Ошибка проверки сертификата. Доверительный сертификат имеет неверное ограничение политики безопасности.	
01.00052.25	Ошибка проверки сертификата. Невозможно получить цепочку сертификатов.	
01.00053.03	Ошибка проверки сертификата. Указанный тип аутентификации запрещен групповой политикой.	
01.00053.04	Ошибка проверки сертификата. Указанный тип аутентификации на прокси-сервере запрещен групповой политикой.	
01.00053.05	Ошибка проверки сертификата. Указанный адрес СПС запрещен групповой политикой.	
01.00053.06	Ошибка проверки сертификата.	

© 2021 SOFTLAND

Код возврата	Текстовое описание	Примечание
	Обнаруженное расширение (AcceptableTypes или Nonce) запрещено групповой политикой.	
01.00053.07	Ошибка проверки сертификата. Подписанные запросы на СПС запрещены групповой политикой.	
01.00053.08	Ошибка проверки сертификата. Неподписанные запросы на СПС запрещены групповой политикой.	
01.00053.09	Ошибка проверки сертификата. Значения расширений текущего времени у запроса на СПС и ответа не равны.	
01.00053.10	Ошибка проверки сертификата. Не указан адрес СПС.	
01.00053.11	Ошибка проверки сертификата. Ответ СПС не является актуальным.	
01.00053.12	Ошибка проверки сертификата. Значение поля ThisUpdate не является актуальным.	
01.00053.13	Ошибка проверки сертификата. Значение поля NextUpdate меньше, чем поля ThisUpdate.	
01.00053.14	Во время запроса статуса сертификата возникла неизвестная ошибка.	
01.00054.01	Сертификат отозван. Причина отзыва не определена.	
01.00054.02	Сертификат скомпрометирован.	
01.00054.03	Центр сертификации скомпрометирован.	
01.00054.04	В сертификате изменилась информация.	
01.00054.05	Сертификат замещен.	

© 2021 SOFTLAND

Код возврата	Текстовое описание	Примечание
01.00054.06	Сертификат больше не нужен для тех целей, для которых выпускался.	
01.00054.07	Действие сертификата приостановлено.	
01.00054.08	Убрать сертификат из CRL (используется только в разностных CRL).	
01.00054.09	Привилегия, подтверждаемая данным сертификатом, была отозвана.	
01.00054.10	Скомпрометирован центр, выпускающий атрибутные сертификаты.	
01.00054.11	Статус сертификата неизвестен.	
01.00054.12	Неизвестное значение статуса.	
01.00070.01	Ошибка выполнения структурного контроля	При работе сервиса проверки структуры документа возникла ошибка
01.00070.02		
01.00070.03		
01.00070.04		
01.00070.05		
01.00071.01	Документ не соответствует схеме.	
01.00071.02	Документ не соответствует схеме. Не задан атрибут xmlns документа.	В документе отсутствует пространство имен для корневого элемента
01.00071.03	Не указана или указана не поддерживаемая версия альбома форматов	Не определена версия альбома форматов для данного документа или проверка документов данной версии не осуществляется
01.00071.04	Документ отсутствует в альбоме форматов	
01.00071.05	Документ не соответствует схеме.	При проверке документов по схеме возникли ошибки

© 2021 SOFTLAND

Код возврата	Текстовое описание	Примечание
01.00071.06		
01.00072.01	Несоответствие типа сообщения и типа документа.	
01.00072.02	В данном типе сообщения запрещено заполнение элемента ReasonPaper.	
01.00073.05	Ошибка извлечения тела сообщения из конверта	
01.00073.06	Ошибка извлечения содержимого документа из ЭЦП	
01.00073.07	Ошибка извлечения документа из контейнера	
01.00090.01	Код таможенного органа, указанный в заголовке конверта, не соответствует сведениям из процедуры декларирования.	
01.00100.01	Не найдено правило обработки сообщения	
02.00000.01	Ошибка при работе с базой данных.	При работе с базой данных произошла ошибка
02.00000.02		
02.00000.03		
02.00000.04		
02.00000.06		
02.00000.07		
02.00000.08		
02.00002.01		
02.00000.05	Ошибка сохранения сообщений в базу, ORA-00001: нарушено ограничение уникальности.	Повтор идентификатора документа, передаваемого в сообщении. Документ с данным идентификатором уже содержится в

Код возврата	Текстовое описание	Примечание
		базе данных. Нарушен принцип уникальности идентификаторов
02.00000.99	Повтор идентификатора сообщения	Повтор идентификатора сообщения. Сообщение с данным идентификатором уже содержится в базе данных. Нарушен принцип уникальности идентификаторов
02.00001.01	Запрошенный документ отсутствует в БД.	Документ, указанный в ссылочном идентификаторе не найден в базе данных
02.00081.01	В текущем статусном состоянии обработка данного сообщения невозможна.	Переданное сообщение невозможно обработать в данном статусном состоянии процедуры
02.00082.01	Указан несуществующий идентификатор процедуры.	Идентификатор процедуры, по которой делался запрос, отсутствует в базе данных
03.00010.01	Ошибка обработки сообщения	При обработке документов или их замене возникла ошибка
03.00018.01		
03.00019.01		
03.00022.01		
03.00023.01		
03.00026.01		
03.00011.01	Подан неполный набор первоначальных документов.	Документ-контейнер не содержит обязательного набора документов
03.00012.01	Подан неполный набор первоначальных документов. Признак подачи неполного контейнера не установлен.	Документ-контейнер не содержит обязательного набора документов Либо не установлен флаг FullSetIndicator
03.00013.01	Подача неполного набора документов запрещена.	

© 2021 SOFTLAND

Код возврата	Текстовое описание	Примечание
03.00014.01	Контейнер не содержит необходимого числа документов.	
03.00014.02	Контейнер не содержит необходимого числа документов. Отсутствует документ GuaranteeCustomsReceipt	Документ GuaranteeCustomsReceipt должен присутствует в сообщение CMN.11126 в случае, когда в документе GuaranteeKind способом обеспечения являются сведения, необходимые для формирования таможенной расписки.
03.00015.01	Не удалось найти документ-контейнер в БД по переданным параметрам.	
03.00016.01	Невозможно заменить документ, хранящийся в БД, на переданный документ. Разные типы документов.	При замене документа ссылочный идентификатор указывает на документ другого типа
03.00017.01	Невозможно заменить незаменяемый документ.	При замене документа ссылочный идентификатор указывает на документ, не подлежащий замене
03.00021.01	Внесение изменений в ДТ при необработанном предыдущем сообщении на изменение ДТ невозможно.	В таможенном органе уже есть запрос на внесение изменений в документы и решение по этому запросу не принято
03.00021.02	В таможенном органе находится на рассмотрении запрос на отзыв ДТ, решение по которому не принято	В таможенном органе уже находится на рассмотрении запрос на отзыв ДТ, решение по которому не принято
03.00024.01	Превышен интервал ожидания ответа от архива декларанта.	При работе сервиса электронного архива декларанта возникла ошибка
03.00027.01	Не заполнено обязательное для выполнения операции поле RefDocumentID в документе сообщения.	
03.00027.02	Невозможно подтвердить регистрацию документа	Не заполнено обязательное для выполнения операции поле RefDocumentID в документе сообщения.

© 2021 SOFTLAND

Код возврата	Текстовое описание	Примечание
03.00027.03	Ошибка при проверки ЭП	Не смогли разобрать ЭП на документе. Возможно её нет совсем
03.00028.01	Не заполнено обязательное для выполнения операции поле InitialEnvelopeID в документе сообщения.	
03.00028.02	Ссылочный идентификатор InitialEnvelopeID заполнен некорректно	
03.00028.03	Сообщение, указанное в InitialEnvelopeID, отсутствует в БД	
03.00029.01	Обнаружены повторяющиеся идентификаторы документа.	
03.00030.01	Выпуск неактуального документа запрещен	
03.00030.02	Выпуск неактуального комплекта документов запрещен	
03.00100.00	Документы не прошли проверку ФЛК	Ошибка при работе сервиса проверки документов.
03.00100.01		
03.00100.03	Для товара с номером N для документа с кодом вида XXXXX некорректно заполнен номер	Для товара с номером N для документа с кодом вида XXXXX некорректно заполнен номер
03.00101.01	Обработка документов данного формата запрещена. Формат не вступил в действие.	Версия альбома форматов, указанная в заголовке сообщения не вступила в действие
03.00102.01	Обработка документов данного формата запрещена. Истек срок действия формата.	Истек срок действия версии альбома форматов, указанной в заголовке сообщения
03.00103.01	Заполнен ссылочный идентификатор документа. Ссылочный идентификатор документа должен отсутствовать.	
03.00104.01	Предоставление данного типа	Для используемого декларантом

© 2021 SOFTLAND

Код возврата	Текстовое описание	Примечание
	информации не предусмотрено используемым Вами программным средством.	программного средства установлены ограничения на передачу данного типа информации
03.00106.01	Документы, указанные в описи, отсутствуют в электронном архиве	Документы, имеющие ссылки на электронный архив декларанта, не найдены в электронном архиве.
03.00106.02	Не заполнен архивный идентификатор документа	В запросе на предоставление документов не заполнен архивный идентификатор документа
03.00106.04	Идентификатор участника ВЭД не соответствует идентификатору владельца архива	
03.00107.01	Сведения о регистрируемых документах не найдены в БД	
03.00108.01	Срок принятия решения по средствам идентификации еще не истек	
03.00109.01	Код таможенного органа, указанный в процедуре декларирования отсутствует в справочнике таможенных органов, в которых могут проводиться таможенные операции для данного УЭО	
03.00109.02	заявленный код упрощения не применим для данного уполномоченного экономического оператора	
03.00109.03	ИНН отправителя / ИНН декларанта не найдены в реестре уполномоченных экономических операторов	
03.00109.04	Не заполнен код применяемого упрощения	
03.00109.05	Отправитель/Декларант не найден в списке транспортных-экспедиторских компаний и служб курьерской доставки	

© 2021 SOFTLAND

Код возврата	Текстовое описание	Примечание
03.00109.06	Код таможенного органа, указанный в процедуре декларирования отсутствует в справочнике таможенных органов, в которых могут проводиться таможенные операции с товарами для личного пользования, перемещаемыми перевозчиками	
09.00001.01	Ошибка обработки сообщения.	Системная ошибка. Процесс обработки или формирования сообщения завершился аварийно.
09.00005.05		
09.00000.31	Некорректно заполненный документ. Не заполнен код документа(DocCode).	
09.00000.32	Несоответствие кода запрашиваемого документа(DocCode) и его DocumentModeID.	
09.00000.33	DocCode документа, полученного от декларанта, не найден в БД.	
09.00000.58	Не заполнено обязательное поле при запросе документа.	
09.00000.59	Ошибка создания документа	
09.00001.01	Ошибка обработки сообщения.	Системная ошибка. Процесс обработки или формирования сообщения завершился аварийно.
09.00002.01	Ошибка обработки сообщения.	
09.00003.01	Ошибка во время выполнения отправки сообщения о приеме.	
09.00004.01	Ошибка во время выполнения отправки результата обработки.	
09.00005.01	Передан необрабатываемый тип сообщения.	
09.00005.05	Ошибка обработки сообщения.	Системная ошибка. Процесс обработки или формирования сообщения завершился аварийно.
09.00051.99	Ошибка взаимодействия с	

© 2021 SOFTLAND

Код возврата	Текстовое описание	Примечание
	электронным архивом декларанта	
09.00052.99	Неопознан ответ от электронного архива декларанта	
09.00053.99	Документ электронного архива декларанта некорректен.	
09.96669.99	Общая ошибка обработки сообщения	
10.00001.01	Некорректный формат сообщения. Отсутствует архивный идентификатор документа/документ.	
10.00001.02	Некорректный формат сообщения. Указана неправильная кодировка.	
10.00001.03	Некорректный формат сообщения. Отсутствует тело сообщения.	
10.00001.04	Некорректный формат сообщения. Ошибка при выполнении структурного контроля.	
10.00001.05	Некорректный формат сообщения. Неизвестный тип сообщения.	
10.00001.06	Некорректный формат сообщения. Документ не соответствует схеме.	
10.00002.01	Архив не найден. Не найден архив с указанным идентификатором.	
10.00002.02	Архив не найден. Не найдена точка подключения с указанным идентификатором.	
10.00003.01	Невозможно удалить архив. Архив содержит документы	
10.00004.01	Документ не найден. Неизвестный тип документа.	
10.00004.02	Документ не найден. Документ не найден в архиве.	

© 2021 SOFTLAND

Код возврата	Текстовое описание	Примечание
10.00005.01	Невозможно удалить документ. Документ используется в процессе оформления.	
10.00005.02	Невозможно заменить документ. Документ используется в процессе оформления.	
10.00005.03	Невозможно заменить документ. Версия документа не является последней.	
10.00005.04	Невозможно удалить документ. Версия документа не является последней.	
10.00005.05	'Невозможно заменить документ. Тип заменяющего документа не соответствует коду вида заменяемого документа	
10.00005.06	Невозможно заменить документ. Тип заменяющего документа не соответствует типу заменяемого документа.	
10.00006.01	Некорректный формат документа. Ошибка форматного контроля.	
10.00007.01	Ошибка при обращении к БД. Ошибка записи данных в БД.	
10.00007.02	Ошибка при обращении к БД. Нарушена целостность данных.	
10.00007.03	Ошибка при обращении к БД. Ошибка доступа.	
10.00007.04	Ошибка при сохранении документа. В БД существует другой документ с данным идентификатором. Необходимо переразместить документ в ЭАД с новым DocumentID.	
10.00007.05	Ошибка при извлечении документа.	

© 2021 SOFTLAND

Код возврата	Текстовое описание	Примечание
10.00008.01	Невозможно разместить документ. Тип размещаемого документа не соответствует коду вида документа, указанному в запросе	
10.00010.01	Ошибка при попытке создания ответного конверта.	
10.00010.02	Ошибка при попытке отправки ответного конверта.	
10.00011.01	Ошибка получения доступа . Доступ к документу	
10.00011.02	Доступ на чтение уже выдан для указанной точки подключения (ParticipantID) и документа.	
99.99999.99	Общая ошибка при работе системы.	
Сообщения информационной системы декларанта		
00.00000.00	Сообщение успешно обработано.	
20.00001.01	Документ/сообщение не соответствует XSD-схеме.	
20.00002.01	Некорректное значение ЭЦП	
20.99999.99	Ошибка приема/обработки сообщения.	

© 2021 SOFTLAND

10.3 Коды видов документов

ТАБЛИЦА СООТВЕТСТВИЯ ДОКУМЕНТОВ АЛЬБОМА ФОРМАТОВ КЛАССИФИКАТОРУ ВИДОВ ДОКУМЕНТОВ, ИСПОЛЬЗУЕМЫХ ПРИ ЗАЯВЛЕНИИ СВЕДЕНИЙ В ГРАФЕ 44 ДТ

№	Код вида документа, гр. 44 ДТ	Название документа	Код документа	XML-документ
Документы, подтверждающие соблюдение запретов и ограничений.				
1	01011	Лицензия на экспорт и (или) импорт товаров	1006088E	FreeDoc
1	01017	Разрешение на экспорт и (или) импорт товаров, в отношении которых введено автоматическое лицензирование (наблюдение)	1006088E	FreeDoc
1	01018	Разъяснение (заключение) по вопросам выдачи: - лицензии на экспорт и (или) импорт товаров (озоноразрушающих веществ и содержащей их продукции, ядовитых веществ, не являющихся прекурсорами наркотических средств и психотропных веществ); - заключения (разрешения) на ввоз лекарственных средств и фармацевтических субстанций	1006088E	FreeDoc
1	01021	Заключение (разрешительный документ) на ввоз и (или) вывоз гражданского и служебного оружия, его основных (составных) частей и патронов к нему	1006088E	FreeDoc
1	01031	Разрешение (сертификат, удостоверение), предусмотренное Конвенцией о международной торговле видами дикой фауны и флоры, находящимися под угрозой исчезновения, от 3 марта 1973 года	1006088E	FreeDoc

© 2021 SOFTLAND

№	Код вида документа, гр. 44 ДТ	Название документа	Код документа	XML-документ
1	01041	Заключение (разрешительный документ) на ввоз радиоэлектронных средств и высокочастотных устройств гражданского назначения, в том числе встроенных либо входящих в состав других товаров	1006088E	FreeDoc
1	01061	Заключение (разрешительный документ) на ввоз средств защиты растений (пестицидов)";	1006088E	FreeDoc
1	01062	Заключение (решение) уполномоченного органа государств - членов Евразийского экономического союза о неотнесении товаров к химическим средствам защиты растений, подпадающим под действие запретов и ограничений	1006088E	FreeDoc
1	01071	Заключение уполномоченного органа государств - членов Евразийского экономического союза на ввоз (вывоз) ядовитых веществ, не являющихся прекурсорами наркотических средств и психотропных веществ и являющихся стандартными образцами	1006088E	FreeDoc
1	01072	Заключение уполномоченного органа государств - членов Евразийского экономического союза на транзит ядовитых веществ, не являющихся прекурсорами наркотических средств и психотропных веществ, через таможенную территорию Евразийского экономического союза	1006088E	FreeDoc
1	01081	Заключение (разрешение) на ввоз: - незарегистрированных лекарственных средств и фармацевтических субстанций, предназначенных для проведения клинических исследований, экспертизы, осуществления государственной регистрации, оказания медицинской помощи по жизненным показаниям конкретного пациента либо ограниченному контингенту пациентов с	1006088E	FreeDoc

© 2021 SOFTLAND

№	Код вида документа, гр. 44 ДТ	Название документа	Код документа	XML-документ
		редкой и (или) особо тяжелой патологией; - зарегистрированных лекарственных средств и фармацевтических субстанций, предназначенных для проведения клинических исследований; - зарегистрированных или незарегистрированных лекарственных средств и фармацевтических субстанций, предназначенных для оказания гуманитарной помощи (содействия), помощи при чрезвычайных ситуациях		
1	01091	Заключение (разрешительный документ) на ввоз и (или) вывоз шифровальных (криптографических) средств	1006088E	FreeDoc
1	01095	Заключение (разрешительный документ) на ввоз и (или) вывоз специальных технических средств, предназначенных для негласного получения информации	1006088E	FreeDoc
1	01101	Заключение (разрешительный документ) на вывоз культурных ценностей, документов национальных архивных фондов и оригиналов архивных документов	1009006E	CultureCertificate
1	01111	Заключение (разрешительный документ) на вывоз коллекционных материалов по минералогии, палеонтологии, костей ископаемых животных	1006088E	FreeDoc
1	01121	Заключение (разрешительный документ) на вывоз диких живых животных, отдельных дикорастущих растений и дикорастущего лекарственного сырья	1006088E	FreeDoc
1	01125	Заключение (разрешительный документ) на вывоз редких и находящихся под угрозой исчезновения	1006088E	FreeDoc

© 2021 SOFTLAND

№	Код вида документа, гр. 44 ДТ	Название документа	Код документа	XML-документ
		видов диких живых животных и дикорастущих растений, включенных в красные книги государств - членов Евразийского экономического союза		
1	01131	Заключение (разрешительный документ) на ввоз и (или) вывоз органов и тканей человека, крови и ее компонентов, образцов биологических материалов человека";	1006088E	FreeDoc
1	01133	Разрешение на реэкспорт товаров	1006088E	FreeDoc
1	01143	Акт государственного контроля на ввоз и (или) вывоз: - драгоценных камней; - драгоценных металлов и сырьевых товаров, содержащих драгоценные металлы	1006088E	FreeDoc
1	01151	Лицензия, перечень (приложение) к лицензии на ввоз (вывоз) товаров, подлежащих экспортному контролю, выданные уполномоченным государственным органом государств - членов Евразийского экономического союза	1006088E	FreeDoc
1	01152	Разрешение на транзит товаров, подлежащих экспортному контролю, выданное уполномоченным государственным органом государств - членов Евразийского экономического союза в области экспортного контроля	1006088E	FreeDoc
1	01153	Разрешение (подтверждение) на ввоз (вывоз) товаров, подлежащих экспортному контролю, выданное уполномоченным государственным органом государств - членов Евразийского экономического союза в области экспортного контроля	1009007E 1006088E	ResolutionCommissionExportControl FreeDoc
1	01154	Заключение (идентификационное), выдаваемое в соответствии с законодательством в области	1006088E	FreeDoc

© 2021 SOFTLAND

№	Код вида документа, гр. 44 ДТ	Название документа	Код документа	XML-документ
		экспортного контроля государств - членов Евразийского экономического союза, о непринадлежности товаров к товарам, включенным в единые списки контролируемых товаров и технологий		
1	01161	Лицензия, перечень (приложение) к лицензии на ввоз (вывоз) продукции военного назначения, выданные уполномоченным государственным органом государств - членов Евразийского экономического союза	1006088E	FreeDoc
1	01162	Разрешение на транзит продукции военного назначения, выданное уполномоченным государственным органом государств - членов Евразийского экономического союза	1006088E	FreeDoc
1	01163	Заключение (идентификационное) уполномоченного государственного органа государств - членов Евразийского экономического союза о непринадлежности товаров к продукции военного назначения	1006088E	FreeDoc
1	01171	Воинский пропуск	1006088E	FreeDoc
1	01181	Перечень продукции, ввозимой (вывозимой) в рамках Межправительственных Соглашений о производственной и научно-технической кооперации предприятий оборонных отраслей промышленности	1006088E	FreeDoc
1	01191	Документ об оценке соответствия, предусмотренный техническими регламентами Евразийского экономического союза (техническими регламентами Таможенного союза), либо сертификат соответствия или декларация о соответствии, оформленные по единой форме, на продукцию (товары), включенную в	1009001E 1009009E	Conformance Sertif, DeclarationConformity

© 2021 SOFTLAND

№	Код вида документа, гр. 44 ДТ	Название документа	Код документа	XML-документ
		единый перечень продукции, подлежащей обязательному подтверждению соответствия с выдачей сертификатов соответствия и деклараций о соответствии по единой форме, либо документ об оценке соответствия продукции (товара), предусмотренный законодательством государства - члена Евразийского экономического союза, на территории которого продукция (товар) помещается под таможенные процедуры, за исключением документа, указанного в позиции с кодом 01192		
1	01192	Свидетельство о безопасности конструкции транспортных средств	1006088E	FreeDoc
1	01194	Справка уполномоченного органа, подтверждающая принадлежность продукции к лекарственным средствам, товарам медицинского и ветеринарного назначения при условии их размещения на аптечных складах получателя, осуществляющего приемку, хранение, а после прохождения процедуры подтверждения соответствия - отпуск и реализацию лекарственных средств, товаров медицинского и ветеринарного назначения, и гарантию заявителя о его ответственности (для Кыргызской Республики)	1006088E	FreeDoc
1	01201	Ветеринарный сертификат	1009012E	VeterinaryCertificate
1	01202	Разрешение на ввоз подконтрольных товаров, исходя из эпизоотического состояния стран-экспортеров, выданное должностным лицом уполномоченного органа государства - члена Евразийского экономического союза в области ветеринарии	1006088E	FreeDoc

© 2021 SOFTLAND

№	Код вида документа, гр. 44 ДТ	Название документа	Код документа	XML-документ
1	01203	Разрешение на вывоз подконтрольных товаров, выданное должностным лицом уполномоченного органа государства - члена Евразийского экономического союза в области ветеринарии	1006088E	FreeDoc
1	01204	Разрешение на транзит подконтрольных товаров, исходя из эпизоотического состояния стран-экспортеров, выданное должностным лицом уполномоченного органа государства - члена Евразийского экономического союза в области ветеринарии	1006088E	FreeDoc
1	01205	Санитарно-эпидемиологическое заключение уполномоченного государственного органа государств - членов Таможенного союза (для Республики Казахстан и Российской Федерации)	1009002E	SanitarySertif
1	01206	Свидетельство о государственной регистрации, выданное уполномоченным органом государства - члена Евразийского экономического союза в области санитарно-эпидемиологического благополучия населения	1009018E	StateRegistrationCertif
1	01207	Фитосанитарный сертификат	1009005E	FitoSanitaryCertificate
1	01209	Разрешение на ввоз карантинных объектов (карантинных вредных организмов) в научно-исследовательских целях, выданное уполномоченным государственным органом государств - членов Евразийского экономического союза	1006088E	FreeDoc
1	01210	Документы, подтверждающие соблюдение запретов и ограничений (временных мер), введенных в Республике Армения в одностороннем	1006088E	FreeDoc

© 2021 SOFTLAND

№	Код вида документа, гр. 44 ДТ	Название документа	Код документа	XML-документ
		порядке		
1	01211	Документы, подтверждающие соблюдение запретов и ограничений (временных мер), введенных в Республике Беларусь в одностороннем порядке	1006088E	FreeDoc
1	01221	Документы, подтверждающие соблюдение запретов и ограничений (временных мер), введенных в Республике Казахстан в одностороннем порядке	1006088E	FreeDoc
1	01225	Документы, подтверждающие соблюдение запретов и ограничений (временных мер), введенных в Кыргызской Республике в одностороннем порядке	1006088E	FreeDoc
1	01231	Документы, подтверждающие соблюдение запретов и ограничений (временных мер), введенных в Российской Федерации в одностороннем порядке	1006088E	FreeDoc
1	01241	Сертификат (сведения о сертификате) международной схемы сертификации необработанных природных алмазов (сертификат Кимберлийского процесса)	1006088E 1009016E	FreeDoc KimberleyProcessCertificate
1	01242	Документы, подтверждающие сведения о производителе товаров, для целей контроля за применением специальных защитных, антидемпинговых и компенсационных мер	1006088E	FreeDoc
1	01243	Экспортный сертификат на сельскохозяйственную продукцию	1006088E	FreeDoc
1	01251	Лицензия на виды деятельности в отношении отдельных категорий товаров (для Российской Федерации)	1006088E	FreeDoc

© 2021 SOFTLAND

№	Код вида документа, гр. 44 ДТ	Название документа	Код документа	XML-документ
1	01261	Документ (квитанция) на получение акцизных марок (учетно-контрольных знаков, знаков) (для Российской Федерации)	1006088E	FreeDoc
1	01271	Документ, в соответствии с которым подакцизные товары, подлежащие маркировке акцизными марками (учетно-контрольными знаками, знаками), не маркируются (для Российской Федерации)	1006088E	FreeDoc
1	01281	Подтверждение о фиксации продукции в единой государственной автоматизированной информационной системе учета объема производства и оборота этилового спирта, алкогольной и спиртосодержащей продукции (для Российской Федерации)	1006088E	FreeDoc
1	01301	Разрешение, выданное уполномоченным государственным органом государств - членов Евразийского экономического союза в отношении условно патогенных и патогенных генно-инженерных организмов (для Республики Беларусь)	1006088E	FreeDoc
1	01311	Заключение (разрешительный документ) на вывоз минерального сырья	1006088E	FreeDoc
1	01321	Заключение (разрешительный документ) на ввоз и (или) вывоз опасных отходов	1006088E	FreeDoc
1	01332	Разрешение компетентного органа государства-экспортера на вывоз конкретной партии наркотических средств, психотропных веществ и их прекурсоров либо официальное уведомление этого органа о том, что указанное разрешение не требуется	1006088E	FreeDoc
1	01999	Иные документы, подтверждающие соблюдение запретов и ограничений	1006088E 1009002E 1009005E	FreeDoc, SanitarySertif, FitoSanitaryCe

© 2021 SOFTLAND

№	Код вида документа, гр. 44 ДТ	Название документа	Код документа	XML-документ
			1009008E 1009010E 1009011E 1009012E 1009013E 1006102E 1009009E 1009015E	rtificate LicenseSubsoilUse, QuarantineCertificate, PermitQuarantine, VeterinaryCertificate, CertificatePreciousMetal ActQuarantine FitoSanControl DeclarationConformity ExportDiamondsCertificate
Транспортные (перевозочные) документы				
1	02011	Коносамент	1003202E	BillofLading
1	02012	Транспортная накладная при перевозке товаров водным транспортом	1006088E	FreeDoc
1	02013	Железнодорожная накладная	1003401E	RailwayBill
1				
1	02024	Книжка МДП	1003104E	TIR_Carnet
1	02025	Карнет АТА	1006088E	FreeDoc
1	02022	Багажная квитанция	1006088E	FreeDoc
1	02014	Иные документы, предусмотренные правилами перевозки по железной дороге	1006088E 1003402E	FreeDoc TransmissionList
1	02015	Транспортная накладная,	1006088E	FreeDoc,

© 2021 SOFTLAND

№	Код вида документа, гр. 44 ДТ	Название документа	Код документа	XML-документ
		предусмотренная Конвенцией о договоре международной дорожной перевозки грузов 1956 года	1003102E	CMR
1	02016	Иная транспортная накладная, используемая при перевозке товаров автодорожным транспортом	1006088E 1003102E 1003103E	FreeDoc, CMR AutoBill
1	02017	Авианакладная	1003301E	AirWaybill
1	02018	Транспортные документы, используемые при перемещении товаров трубопроводным транспортом или по линиям электропередачи	1006088E	FreeDoc
1	02019	Почтовая накладная	1006088E	FreeDoc
1	02020	Общая накладная при экспресс-доставке	1002018E 1003301E 1006088E	WayBillExpressIndividual, AirWaybill, FreeDoc
1	02021	Индивидуальная накладная при экспресс-доставке	1002018E 1003301E	WayBillExpressIndividual, AirWaybill
1	02026	Упаковочный лист	1002009E	PackingList
1	02099	Иные транспортные (перевозочные) документы	1006088E 1003105E 1003201E 1003209E 1003205E 1003206E 1003207E 1003302E 1003303E 1003305E 1003402E 1003001E 1003304E 1003307E 1003006E	FreeDoc, ShippingManifest, GeneralDeclaration, ArrivalDepartCargoDecl, CrewList, CertificateRightStateFlag, CertificateTitleVessel, GeneralDeclarationAirTransport,

© 2021 SOFTLAND

№	Код вида документа, гр. 44 ДТ	Название документа	Код документа	XML-документ
			1003004E	CargoManifest, AirShoppingWaybill TransmissionList ProhibitedGoods PassengerManifest DeclarationCrew PostalManifest HouseManifest
Документы, подтверждающие совершение внешнеэкономической сделки				
1	03011	Договор (контракт), заключенный при совершении внешнеэкономической сделки	1002004E	Contract
1	03012	Документы, вносящие изменения и (или) дополнения к документу, сведения о котором указаны под кодом 03011	1002007E 1002014E 1002004E 1006088E	Invoice, Supplementary Contract, Contract FreeDoc
1	03013	Документ, подтверждающий совершение односторонней внешнеэкономической сделки	1006088E	FreeDoc
1	03014	Документы, подтверждающие право владения, пользования и (или) распоряжения товарами при отсутствии какой-либо сделки	1006088E	FreeDoc
1	03021	Документы, подтверждающие передачу прав на объекты интеллектуальной собственности (авторский, лицензионный договор, свидетельство о регистрации объекта интеллектуальной собственности, договор на использование товарного знака и тому	1006088E 1009014E	FreeDoc OwnershipTransferDoc

© 2021 SOFTLAND

№	Код вида документа, гр. 44 ДТ	Название документа	Код документа	XML-документ
		подобные документы)		
1	03022	Документы, подтверждающие введение в гражданский оборот на таможенной территории Евразийского экономического союза товаров, обозначенных товарным знаком, с согласия правообладателя (дилерский, дистрибьютерский договор, письменное согласие и тому подобные документы)	1006088E 1002004E	FreeDoc Contract
1	03031	Документ, подтверждающий соблюдение требований в области валютного контроля: - регистрационный номер сделки (для Республики Беларусь) - учетный номер контракта (регистрационный номер, предназначенный для обеспечения учета и отчетности по валютным операциям, присваиваемый уполномоченным банком валютному договору, предусматривающему экспорт/импорт) либо номер паспорта сделки (для республики Казахстан) - номер паспорта сделки по внешнеторговому договору (контракту) (для Российской Федерации)	1006088E 1002001E 1002015E 1002026E	FreeDoc, BarterTransactionPasport, DealPassport, ContractDealPassport
1	03998	Документ (контракт) на недропользование (для Республики Казахстан)	1006088E	FreeDoc
1	03999	Иные документы, подтверждающие право владения, пользования и (или) распоряжения товарами	1006088E 1002001E 1002015E	FreeDoc, BarterTransactionPasport, DealPassport
Коммерческие и финансовые документы				
1	04011	Учредительные документы	1006088E 1001101E 1001201E	FreeDoc JuridicalPersonRegistrationCertificate

© 2021 SOFTLAND

№	Код вида документа, гр. 44 ДТ	Название документа	Код документа	XML-документ
				NaturalPerson RegistrationCertificate
1	04021	Счет-фактура (инвойс) к договору	1002007E 1002003E	Invoice, CommercialInvoice
1	04022	Иные расчетные или коммерческие документы (в том числе кассовый или товарный чек на приобретение товаров в розничной сети)	1002012E 1002019E 1002002E 1002010E 1002011E 1002013E 1002016E 1002020E 1002021E 1002022E 1006088E	ProformInvoice, CashMemorandum, CollectionLetter, PaymentDemand, PaymentOrder, StatementOfAccount, ChargeOffLetter, CertificateAccountsOrgan, ApplicationReturnCreditingCash, PaymentConfirmation, FreeDoc,
1	04023	Банковские документы (если счет-фактура оплачен в зависимости от условий внешнеторгового контракта), а также другие платежные документы, отражающие стоимость товара	1002011E 1006088E	PaymentOrder, FreeDoc
1	04025	Счет-проформа к договору	1002012E	ProformInvoice
1	04031	Счет-фактура (инвойс) за перевозку (транспортировку), погрузку, разгрузку	1002007E 1002003E	Invoice, CommercialIn

№	Код вида документа, гр. 44 ДТ	Название документа	Код документа	XML-документ
		или перегрузку товаров	1002027E	voice ServiceInvoice
1	04032	Банковские или иные платежные документы по оплате транспортных расходов, отражающие стоимость перевозки (транспортировки), погрузку, разгрузку или перегрузку товаров	1002011E 1006088E	PaymentOrder, FreeDoc
1	04033	Договор по перевозке, погрузке, разгрузке или перегрузке товаров	1006088E	FreeDoc
1	04041	Счета-фактуры (инвойсы) за оказание посреднических услуг	1002007E 1002003E	Invoice, CommercialInvoice
1	04042	Банковские или иные платежные документы за оказание посреднических услуг	1002011E 1006088E	PaymentOrder, FreeDoc
1	04043	Договор об оказании посреднических услуг	1006088E	FreeDoc
1	04051	Документы о стоимости товаров и услуг, предоставленных покупателем бесплатно или по сниженным ценам для использования в связи с производством и продажей	1006088E	FreeDoc
1	04061	Счет-фактура (инвойс), содержащие сведения о платежах за использование объектов интеллектуальной собственности	1002007E 1002003E	Invoice, CommercialInvoice
1	04062	Банковские платежные документы, бухгалтерские и другие документы, содержащие сведения о платежах за использование объектов интеллектуальной собственности	1002011E 1006088E	PaymentOrder, FreeDoc
1	04071	Документы (в том числе бухгалтерские) и сведения, содержащие данные о части дохода (выручки), которая прямо или косвенно причитается продавцу в результате последующей продажи, распоряжения иным способом или использования	1006088E	FreeDoc

© 2021 SOFTLAND

№	Код вида документа, гр. 44 ДТ	Название документа	Код документа	XML-документ
		товаров		
1	04081	Счет-фактура (инвойс), содержащие сведения о стоимости упаковочных материалов и/или работ по упаковке	1002007E 1002003E	Invoice, CommercialInvoice
1	04082	Банковские или иные платежные документы о стоимости упаковочных материалов и/или работ по упаковке	1002011E 1006088E	PaymentOrder, FreeDoc
1	04083	Договор о стоимости тары, упаковки, упаковочных материалов и работ по упаковке	1006088E	FreeDoc
1	04091	Бухгалтерская документация производителя оцениваемых товаров, содержащая сведения о расходах по изготовлению или приобретению материалов, о расходах на производство, а также на иные операции, связанные с производством ввозимых (ввезенных) товаров, коммерческие счета производителя оцениваемых товаров, составленные в соответствии с общепринятыми принципами бухгалтерского учета	1002011E 1006088E	PaymentOrder, FreeDoc
1	04101	Счет-фактура (инвойс) на стоимость проектирования, разработки, инженерной, конструкторской работы, дизайна, художественного оформления, чертежей и эскизов	1002007E 1002003E	Invoice, CommercialInvoice
1	04102	Банковские или иные платежные документы о стоимости проектирования, разработки, инженерной, конструкторской работы, дизайна, художественного оформления, чертежей и эскизов	1002011E 1006088E	PaymentOrder, FreeDoc

© 2021 SOFTLAND

№	Код вида документа, гр. 44 ДТ	Название документа	Код документа	XML-документ
1	04111	Счет-фактура (инвойс) по оказанию страховых услуг	1002007E 1002003E 1006088E	Invoice, CommercialInvoice FreeDoc
1	04112	Банковские или иные платежные документы о стоимости страховых услуг	1003101E 1002011E 1006088E	AutomobileInsurancePolicy, PaymentOrder, FreeDoc
1	04113	Страховой полис	1003101E 1006088E	AutomobileInsurancePolicy, FreeDoc
1	04115	Договор страхования	1006088E	FreeDoc
1	04121	Котировки мировых бирж	1006088E	FreeDoc
1	04999	Иные документы и сведения, которые декларант может представить в подтверждение заявленной таможенной стоимости	1002011E 1006088E	PaymentOrder, FreeDoc
Документы, на основании которых был заявлен классификационный код товара по ТН ВЭД ТС				
1	05012	Решение таможенного органа по классификации товара в несобранном или разобранном виде, в том числе в некомплектном или незавершенном виде, ввозимого или вывозимого в течение установленного периода времени	1006057E 1006089E	GoodsClassificationDecision GoodsComponentList
1	05013	Предварительное решение по классификации товара по ТН ВЭД ЕАЭС	1006100E	PreliminaryTNVEDCode
1	05014	Решение таможенного органа об изменении предварительного решения по классификации товара и/или решения по классификации товара в несобранном или разобранном виде, в том числе в некомплектном или незавершенном	1006088E 1006057E	FreeDoc GoodsClassificationDecision

© 2021 SOFTLAND

№	Код вида документа, гр. 44 ДТ	Название документа	Код документа	XML-документ
		виде, ввозимого или вывозимого в течение установленного периода времени		
1	05019	Подтверждение уполномоченного в области транспорта органа исполнительной власти государства – члена Евразийского экономического союза целевого назначения ввозимого товара в соответствии с примечанием 3 к ТН ВЭД ЕАЭС	1006088E	FreeDoc
1	05020	Подтверждение уполномоченного органа исполнительной власти, осуществляющего функции по выработке государственной политики и нормативно-правовому регулированию в сфере здравоохранения, государства – члена Евразийского экономического союза целевого назначения ввозимого товара в соответствии с примечанием 4 к ТН ВЭД ЕАЭС»	1006088E	FreeDoc
1	05022	Подтверждение уполномоченного органа исполнительной власти, осуществляющего функции по выработке государственной политики и нормативно-правовому регулированию в сфере промышленности, государства – члена Евразийского экономического союза целевого назначения ввозимого товара в соответствии с примечанием 5 к ТН ВЭД ЕАЭС»	1006088E	FreeDoc
1	05023	Документы уполномоченного органа исполнительной власти государства - члена Евразийского экономического союза, необходимые для подтверждения классификационного кода товара в соответствии с примечаниями к ТН ВЭД ЕАЭС, за исключением документов, указанных в позициях с	1006088E 1006057E	FreeDoc GoodsClassificationDecision

© 2021 SOFTLAND

№	Код вида документа, гр. 44 ДТ	Название документа	Код документа	XML-документ
		кодами 05019, 05020, 05022, 05024 – 05028		
1	05024	Подтверждение уполномоченного органа исполнительной власти, осуществляющего функции по контролю и надзору в сфере ветеринарии, карантина и защиты растений, государства – члена Евразийского экономического союза целевого назначения ввозимого товара в соответствии с примечанием 6 к ТН ВЭД ЕАЭС	1006088E	FreeDoc
1	05025	Подтверждение уполномоченного органа исполнительной власти, осуществляющего функции по выработке и реализации государственной политики и нормативно-правовому регулированию в сфере топливно-энергетического комплекса государства – члена Евразийского экономического союза, совместно с уполномоченным органом исполнительной власти, осуществляющим функции по оказанию государственных услуг и управлению государственным имуществом в сфере недропользования государства – члена Евразийского экономического союза, факта добычи нефти сырой в соответствии с примечаниями 8 и 10 к ТН ВЭД ЕАЭС, факта выработки стабильного газового конденсата в соответствии с примечанием 9 к ТН ВЭД ЕАЭС, выписка из государственного баланса запасов полезных ископаемых в соответствии с примечанием 10 к ТН ВЭД ЕАЭС	1006088E	FreeDoc
1	05026	Подтверждение органа исполнительной власти, уполномоченного правительством государства – члена Евразийского экономического союза, того, что ввозимый товар относится к	1006088E	FreeDoc

© 2021 SOFTLAND

№	Код вида документа, гр. 44 ДТ	Название документа	Код документа	XML-документ
		высококачественной говядине в соответствии с примечанием 12 к ТН ВЭД ЕАЭС		
1	05027	Подтверждение уполномоченного органа исполнительной власти, осуществляющего функции по выработке и реализации государственной политики, и нормативно-правовому регулированию в сфере обороны государства – члена Евразийского экономического союза, целевого назначения ввозимого товара в соответствии с примечанием 14 к ТН ВЭД ЕАЭС	1006088E	FreeDoc
1	05028	Подтверждение уполномоченного органа исполнительной власти, осуществляющего функции по обеспечению реализации государственной политики и нормативно-правовому регулированию в сфере космической деятельности, государства – члена Евразийского экономического союза, целевого назначения ввозимого товара в соответствии с примечанием 16 к ТН ВЭД ЕАЭС	1006088E	FreeDoc
1	05031	Уведомление о планируемых поставках (разрешение на декларирование) товара в несобранном или разобранном виде, в том числе некомплектном или незавершенном виде, поставка компонентов которого осуществляется (предполагается) различными товарными партиями в течение определенного периода времени, с указанием единого кода по ТН ВЭД ЕАЭС	1006088E 1006057E	FreeDoc GoodsClassificationDecision
1	05996	Соглашение, заключенное Министерством экономического развития Российской Федерации и российским юридическим лицом, о	1006088E	FreeDoc

© 2021 SOFTLAND

№	Код вида документа, гр. 44 ДТ	Название документа	Код документа	XML-документ
		ввозе товаров, предназначенных для промышленной сборки моторных транспортных средств товарных позиций 8701 - 8705 ТН ВЭД ЕАЭС, их узлов и агрегатов (для Российской Федерации)		
1	05997	Дополнительное соглашение к соглашению, заключенному Министерством экономического развития Российской Федерации и российским юридическим лицом, о ввозе товаров, предназначенных для промышленной сборки моторных транспортных средств товарных позиций 8701 - 8705 ТН ВЭД ЕАЭС, их узлов и агрегатов (для Российской Федерации)	1006088E	FreeDoc
1	05998	Протокол о внесении изменений в соглашение, заключенное Министерством экономического развития Российской Федерации и российским юридическим лицом, о ввозе товаров, предназначенных для промышленной сборки моторных транспортных средств товарных позиций 8701 - 8705 ТН ВЭД ЕАЭС, их узлов и агрегатов (для Российской Федерации)	1006088E	FreeDoc
1	05999	Иные документы, сведения, необходимые для целей классификации товара	1006088E 1006126E	FreeDoc ApplicationAcceptClassDecision
Документы, подтверждающие и/или содержащие сведения о стране происхождения				
1	06011	Сертификат о происхождении товаров формы СТ-1	1009004E	SertifST1Form
1	06013	Декларация-сертификат о происхождении товара по форме "А"	1009003E	SertifAForm
1	06014	Непреференциальный сертификат о происхождении товара общей формы	1006088E	FreeDoc
1	06015	Предварительное решение о стране происхождения товара	1006101E	PreliminaryOriginCountry

© 2021 SOFTLAND

№	Код вида документа, гр. 44 ДТ	Название документа	Код документа	XML-документ
1	06016	Декларация о происхождении товара	1006088E	FreeDoc
1	06017	Сертификат о происхождении товара формы СТ-2	1009017E	SertifST2Form
1	06018	Сертификат о происхождении товаров формы EAV	1006088E	FreeDoc
1	06999	Иные документы, подтверждающие происхождение товара	1006088E 1009017E	FreeDoc SertifST2Form
Документы, подтверждающие обеспечение уплаты таможенных платежей, право на льготы по уплате таможенных платежей, на применение полного или частичного освобождения от уплаты таможенных пошлин, налогов.				
1	07011	Документы, которыми установлены право на льготы по уплате таможенных платежей или иные основания для их неуплаты, либо полное или частичное освобождение от уплаты таможенных пошлин, налогов в соответствии с таможенными процедурами, либо уменьшение базы (налоговой базы) для исчисления таможенных пошлин, налогов	1006088E	FreeDoc
1	07012	Документы, подтверждающие соблюдение условий для применения льгот по уплате таможенных платежей или иных оснований для их неуплаты, либо полного или частичного освобождения от уплаты таможенных пошлин, налогов в соответствии с таможенными процедурами, либо на уменьшение базы (налоговой базы) для исчисления таможенных пошлин, налогов	1006088E	FreeDoc
1	07013	Соглашение о применении централизованного порядка уплаты таможенных пошлин, налогов	1006088E	FreeDoc
1	07021	Решение таможенного органа о предоставлении отсрочки или рассрочки	1006088E	FreeDoc

© 2021 SOFTLAND

№	Код вида документа, гр. 44 ДТ	Название документа	Код документа	XML-документ
		уплаты таможенных пошлин		
1	07022	Решение об изменении срока уплаты налогов, взимаемых при ввозе товаров	1006088E	FreeDoc
1	07031	Документ, подтверждающий внесение денежных средств (денег) в качестве обеспечения уплаты таможенных платежей	1006088E	FreeDoc
1	07032	Банковская гарантия	1006088E	FreeDoc
1	07033	Договор поручительства	1006088E	FreeDoc
1	07034	Договор залога имущества	1006088E	FreeDoc
1	07035	Документ, подтверждающий внесение обеспечения уплаты таможенных пошлин, налогов иным способом, установленным законодательством государств - членов Евразийского экономического союза	1006088E	FreeDoc
Документы, предоставляемые в соответствии с условиями таможенных процедур				
1	08011	Документ об условиях переработки на таможенной территории	1006088E 1007011E	FreeDoc PermitCustProcessing
1	08012	Документ об условиях переработки вне таможенной территории	1006088E 1007007E	FreeDoc PermitInoTreatment
1	08013	Документ об условиях переработки для внутреннего потребления	1006088E	FreeDoc
1	08014	Заявление о вывозе товаров, помещенных под таможенную процедуру свободной таможенной зоны в Магаданской области Российской Федерации, предназначенных для собственных производственных и	1006088E	FreeDoc

© 2021 SOFTLAND

№	Код вида документа, гр. 44 ДТ	Название документа	Код документа	XML-документ
		технологических нужд, на остальную часть территории Магаданской области		
1	08021	Заключение уполномоченного государственного органа государств - членов Евразийского экономического союза о возможности, способе и месте уничтожения товаров	1006088E	FreeDoc
1	08031	Заключение о признании товара, изготовленного (полученного) с использованием иностранных товаров, помещенных под таможенную процедуру свободной таможенной зоны или таможенную процедуру свободного склада, товаром Евразийского экономического союза	1006088E	FreeDoc
1	08032	Заключение о признании товара, изготовленного (полученного) с использованием иностранных товаров, помещенных под таможенную процедуру свободной таможенной зоны или таможенную процедуру свободного склада, не являющимся товаром Евразийского экономического союза	1006088E	FreeDoc
1	08033	Документ, свидетельствующий о включении лица в Реестр владельцев свободных складов	1006088E	FreeDoc
1	08034	Документ, удостоверяющий регистрацию лица в качестве резидента (участника) свободной (специальной, особой) экономической зоны	1001203E	ResidentSEZSertificate
1	08035	Соглашение об осуществлении (ведении) деятельности на территории свободной (специальной, особой) экономической зоны (договор об условиях деятельности в свободной (специальной, особой) экономической зоне, инвестиционная декларация)	1006088E	FreeDoc
1	08036	Договор об оказании услуг по складированию (хранению), погрузке (разгрузке) товаров и иным грузовым	1006088E	FreeDoc

© 2021 SOFTLAND

№	Код вида документа, гр. 44 ДТ	Название документа	Код документа	XML-документ
		операциям, связанным с хранением и подготовкой товаров к транспортировке, заключенный между владельцем декларируемого товара и резидентом портовой или логистической свободной (специальной, особой) экономической зоны		
1	08999	Иные документы об обязательствах, предоставление которых предусмотрено в соответствии с условиями таможенных процедур	1006088E	FreeDoc
Дополнительные документы, предоставляемые при таможенном декларировании товаров				
1	09001	Международный весовой сертификат транспортного средства,выдаваемый в соответствии с Международной конвенцией о согласовании условий проведения контроля грузов на границах, принятой в г. Женеве 21 октября 1982 года, или международный сертификат взвешивания грузовых транспортных средств,выдаваемый в соответствии с Соглашением о введении международного сертификата взвешивания грузовых транспортных средств на территориях государств - участников Содружества Независимых Государств, принятым в г. Чолпон-Ате 16 апреля 2004 года	1006088E	FreeDoc
1	09002	Разрешение на проезд автомобильного транспортного средства иностранного государства по территории государства – члена Евразийского экономического союза, выданное уполномоченным органом государства - члена Евразийского экономического союза, по территории которого будет осуществляться проезд	1006088E	FreeDoc
1	09003	Разрешение на проезд транспортного средства, максимальные весовые и	1006088E	FreeDoc

© 2021 SOFTLAND

№	Код вида документа, гр. 44 ДТ	Название документа	Код документа	XML-документ
		(или) габаритные размеры которого превышают допустимые параметры, установленные для проезда по автомобильным дорогам общего пользования (специальное разрешение), выданное уполномоченным органом государства -члена Евразийского экономического союза, по территории которого будет осуществляться проезд		
1	09004	Многостороннее разрешение на проезд автомобильного транспортного средства иностранного государства по территории государства - члена Евразийского экономического союза выданное в рамках системы разрешений Европейской конференции министров транспорта	1006088E	FreeDoc
1	09005	Разрешение (специальное разрешение) на проезд автомобильного транспортного средства иностранного государства по территории государства - члена Евразийского экономического союза с территории или на территорию государства, не являющегося членом Евразийского экономического союза и не являющегося государством, в котором зарегистрировано это транспортное средство, выданное уполномоченным органом государства - члена Евразийского экономического союза,по территории которого будет осуществляться проезд	1006088E	FreeDoc
1	09006	Разрешение (специальное разрешение) на проезд автомобильного транспортного средства иностранного государства с опасным грузом по территории государства - члена Евразийского экономического союза, выданное уполномоченным органом государства - члена Евразийского экономического союза, по	1006088E	FreeDoc

© 2021 SOFTLAND

№	Код вида документа, гр. 44 ДТ	Название документа	Код документа	XML-документ
		территории которого будет осуществляться проезд		
1	09011	Документ, свидетельствующий о включении лица в Реестр уполномоченных экономических операторов	1006088E 1001104E	FreeDoc CustomsRegistryCertificate
1	09013	Транзитная декларация	1006107E 1003106E	ESADout_CU CUTIR_Carnet
1	09015	Таможенные документы иностранных государств, используемые для таможенных целей в соответствии с международными договорами в рамках Евразийского экономического союза и международными договорами Евразийского экономического союза с третьей стороной	1006088E	FreeDoc
1	09016	Документ, подтверждающий приобретение акцизных (специальных) марок для маркировки подакцизных (маркируемых) товаров	1006088E	FreeDoc
1	09017	Источники ценовой информации, используемые для расчета скорректированной таможенной стоимости товаров	1006088E 1002007E 1002003E 1002004E	FreeDoc Invoice, CommercialInvoice Contract
1	09018	Декларация таможенной стоимости	1006112E 1006044E	DTSout_CU DTSout
1	09019	Регистрационный номер уведомления о размещении товаров в зоне таможенного контроля	1006088E	FreeDoc
1	09020	Графические материалы: фотографии товаров	1006110E	FreeBinaryDoc
1	09021	Графические материалы: схемы, чертежи, рисунки товаров	1006110E	FreeBinaryDoc
1	09022	Графические материалы: технические и	1006110E	FreeBinaryDo

© 2021 SOFTLAND

№	Код вида документа, гр. 44 ДТ	Название документа	Код документа	XML-документ
		технологические документы, каталоги		c
1	09023	Иные графические материалы	1006110E	FreeBinaryDoc
1	09024	Свидетельство о допущении транспортного средства международной перевозки к перевозке товаров под таможенными пломбами и печатями	1006088E	FreeDoc
1	09025	Сведения о завершении процедуры таможенного транзита	1006088E	FreeDoc
1	09026	Сведение о размещении товаров на временное хранение	1006088E 1008001E	FreeDoc DO1Report
1	09028	Акт ветеринарно-санитарного досмотра, оформленный должностным лицом государственного органа государства - члена Евразийского экономического союза, осуществляющим ветеринарно-санитарный контроль	1006088E	FreeDoc
1	09029	Акт карантинного фитосанитарного контроля (надзора),оформленный должностным лицом государственного органа государства - члена Евразийского экономического союза, осуществляющим карантинный фитосанитарный контроль (надзор)	1006102E	ActQuarantineFitoSanControl
1	09999	Иные документы, представляемые при таможенном декларировании товаров	1006088E 1006196E 1002008E 1002025E 1006200E 1006003E 1006029E	FreeDoc CustomsReprsContract LetterOfAttorney ReceiptPayment RepresApplicChange Inventory ApplicationStore

№	Код вида документа, гр. 44 ДТ	Название документа	Код документа	XML-документ
1	10015	Заявленный срок переработки на таможенной территории, вне таможенной территории или для внутреннего потребления, если такая переработка осуществляется на основании документа об условиях переработки	1007004E 1007005E 1007012E 1006088E	InqInoTreatment InqProlongInoTreatment InqCustProcessing FreeDoc
1	10020	Последний день срока полного условного освобождения от уплаты таможенных пошлин, налогов товаров, помещенных (помещаемых) под таможенную процедуру временного ввоза (допуска)	1006088E	FreeDoc
1	10021	Иные сведения, заявляемые при таможенном декларировании, если это предусмотрено таможенным законодательством Республики Беларусь	1006088E	FreeDoc
1	10022	Иные сведения, заявляемые при таможенном декларировании, если это предусмотрено таможенным законодательством Республики Казахстан	1006088E	FreeDoc
1	10023	Иные сведения, заявляемые при таможенном декларировании, если это предусмотрено таможенным законодательством Российской Федерации	1006088E	FreeDoc
1	10024	Постановление Правительства Российской Федерации от 05.05.2011 № 339 «О предоставлении из федерального бюджета субсидий на возмещение затрат по уплате ввозной таможенной пошлины и налога на добавленную стоимость, понесенных юридическими лицами, индивидуальными предпринимателями, являющимися	1006088E	FreeDoc

© 2021 SOFTLAND

№	Код вида документа, гр. 44 ДТ	Название документа	Код документа	XML-документ
		лицами, участвующими в реализации проекта создания обеспечения функционирования территориально обособленного комплекса (инновационного центра «Сколково»)» (только для Российской Федерации)		
1	10041	Заявленный срок уничтожения товаров, помещенных под таможенную процедуру уничтожения	1006088E	FreeDoc
1	10042	Заявленный срок хранения товаров на таможенном складе	1006088E	FreeDoc
1	10043	Сведения о государственной регистрации специализированной пищевой продукции или государственной регистрации пищевой продукции нового вида в соответствии с техническим регламентом Таможенного союза "О безопасности пищевой продукции" (ТР ТС 021/2011), утвержденным Решением Комиссии Таможенного союза от 9 декабря 2011 г. N 880	1006088E	FreeDoc
1	10050	Сведения о включении радиоэлектронных средств и (или) высокочастотных устройств гражданского назначения, в том числе встроенных либо входящих в состав других товаров, в единый реестр радиоэлектронных средств и высокочастотных устройств гражданского назначения, в том числе встроенных либо входящих в состав других товаров, при ввозе которых на таможенную территорию Евразийского экономического союза не требуется представление лицензии или заключения (разрешительного документа)	1006088E	FreeDoc
1	10051	Сведения о регистрации лекарственных средств и фармацевтических субстанций, содержащиеся в соответствующей информационной	1006088E	FreeDoc

© 2021 SOFTLAND

№	Код вида документа, гр. 44 ДТ	Название документа	Код документа	XML-документ
		системе государственного реестра, или в регистрационном удостоверении, или в выписке из государственного реестра лекарственных средств		
1	10052	Сведения о включении соответствующей нотификации в единый реестр нотификаций о характеристиках шифровальных (криптографических) средств и товаров, их содержащих	1006088E	FreeDoc
1	10999	Иные сведения, подлежащие указанию в таможенной декларации	1006088E	FreeDoc
11. Документы, подтверждающие полномочия лица, подающего таможенную декларацию				
1	11001	Документ, удостоверяющий личность	1001204E 1006088E	Passport FreeDoc
1	11002	Договор декларанта с таможенным представителем	1006196E	CustomsRepresContract
1	11003	Документ, подтверждающий полномочия лица, составившего декларацию на товары	1002008E	LetterOfAttorney
Иные документы				
1	XX999	Акт взятия проб или образцов	1006022E	ActThievingSampling
1	XX999	Пояснения по условиям продажи, которые могли повлиять на цену сделки.	1006038E 1006088E	ExplanationSalesTerms, FreeDoc
1	XX999	Заявление резидента особой экономической зоны	1006054E	ResidentApplication
1	XX999	Паспорт транспортного средства	1006085E	TransportMeansPassport
1	XX999	Паспорт шасси транспортного средства	1006086E	TransportMeansChassisPassport

© 2021 SOFTLAND

№	Код вида документа, гр. 44 ДТ	Название документа	Код документа	XML-документ
1	XX999	Пояснение лица, имеющего отношение к перемещению товаров и транспортных средств через таможенную границу Российской Федерации. (ст. 369 ТК РФ)	1006090E 1006088E	TransferPersonExplanation, FreeDoc
1	XX999	Акт экспертизы	1006104E	ActExpertise
1	XX999	Акт регистрации объемов добычи (вылова) при выгрузке в порту (пункте выгрузки)/при перегрузке промысловым судном.	1006105E	ActRegistrationMining
1	XX999	Разрешение на добычу (вылов) водных биологических ресурсов	1006106E	PermissionExtraction
1	XX999	Заявка от администрации транспортного средства	1006109E	ApplicationAdminTransport
1	XX999	Обязательство о подаче таможенной декларации и представлении необходимых документов и сведений	1006015E	GTDObligation
1	XX999	Обязательство о представлении документов в установленный срок	1006018E	DocsObligation
1	XX999	Расчет размера обеспечения уплаты таможенных платежей	1006024E	CalculationAmountPayment
1	XX999	Документ-контейнер	1006058E	ED_Container
1	XX999	Отчет о выдаче товаров с СВХ по форме ДО2/ДО2мв	1008009E	DO2Report
1	XX999	Справка, прилагаемая к грузовой таможенной деклараци	1006149E	GTDReference
1	XX999	Акт об изменении, удалении, уничтожении или замене средств идентификации	1006138E	ActOperationIndentif
1	XX999	Акт таможенного наблюдения	1006139E	ActCustomsObservation
1	XX999	Свидетельство о включении в реестр уполномоченных экономических операторов/таможенных перевозчиков/ владельцев СВХ/владельцев магазинов беспошлинной торговли/владельцев	1001104E	CustomsRegistryCertificate

© 2021 SOFTLAND

№	Код вида документа, гр. 44 ДТ	Название документа	Код документа	XML-документ
		таможенных складов		
1	XX999	Протокол выполнения измерений круглых лесоматериалов	1006199E	MeasuringProtocol
Регистрационные документы				
1	XX999	Свидетельство о постановке на учет в налоговом органе юридического лица.	1001102E	TaxOrganRegistrationCertificate
1	XX999	Свидетельство о включении в Реестр таможенных брокеров.	1001103E	CustomsBrokerCertificate
1	XX999	Квалификационный аттестат специалиста по таможенному оформлению	1001202E	QualificationCertificate
1	XX999	Свидетельство о регистрации транспортного средства	1001301E	CertificatDImmatriculation
Документы, не указанные в классификаторе				
1	XX999	Иные документы	1006088E	FreeDoc
1	XX999	Выписка из приказа о приеме на работу/ переводе на др. работу	1002005E	ExtractFromOrder
1	XX999	Отгрузочная спецификация	1002017E	ShippingSpecification
1	XX999	Отгрузочная спецификация на товары 44 группы ТН ВЭД ТС	1002023E	WoodShipingSpecification
1	XX999	Таможенный приходный ордер	1006202E	TPO
1	XX999	Заявление на предоставление отсрочки (рассрочки) уплаты таможенных платежей	1002006E	IndulgenceStatement

© 2021 SOFTLAND

11 Ошибки в работе ЭД

Документ отсутствует в альбоме форматов

Код ошибки: CMN.00001 (Код возврата 01.00071.04)

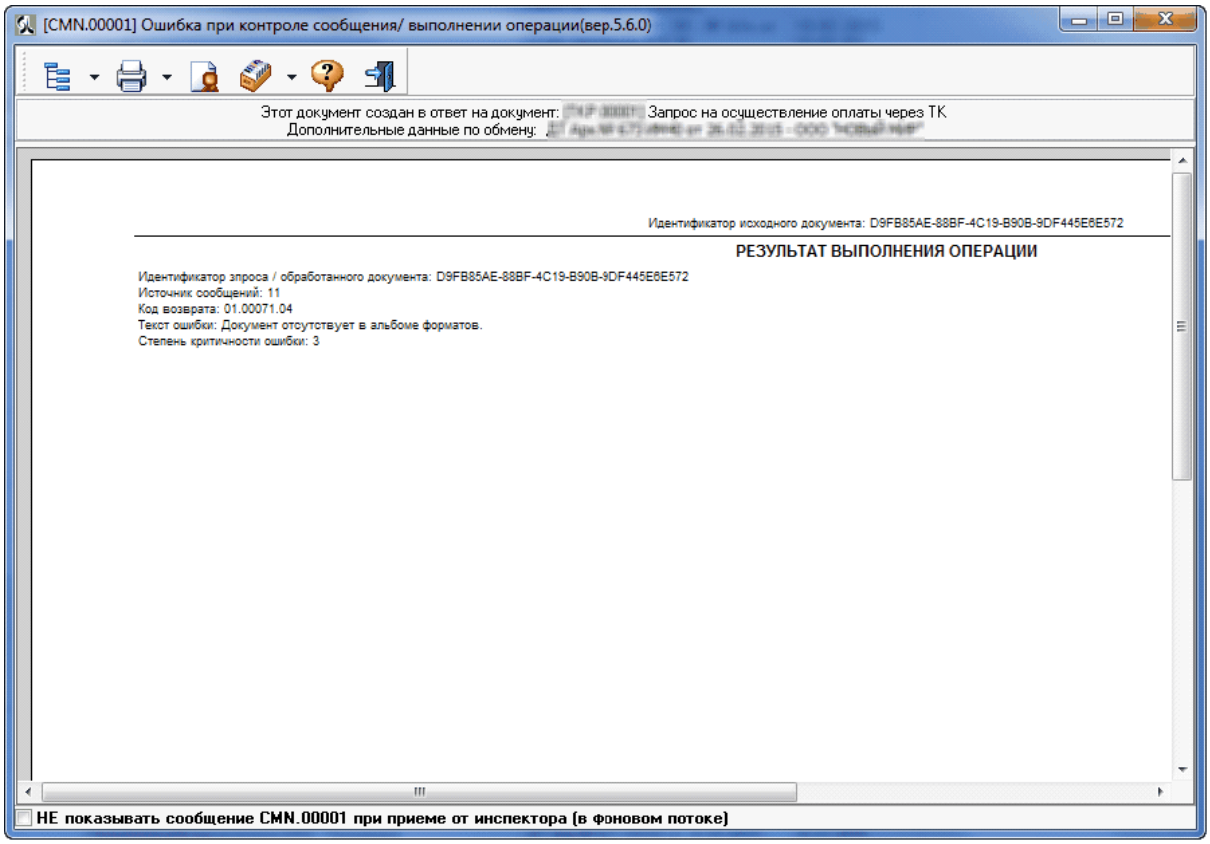

Описание: В систему ЭД отправляют документ, не описанный в действующем альбоме форматов.

Решение: Необходимо формализовать документ, в соответствии с альбомом форматов ЭД и отправить повторно.

В текущем статусном состоянии обработка данного сообщения невозможна.

Код ошибки: CMN.00001 (Код возврата 02.00081.01)

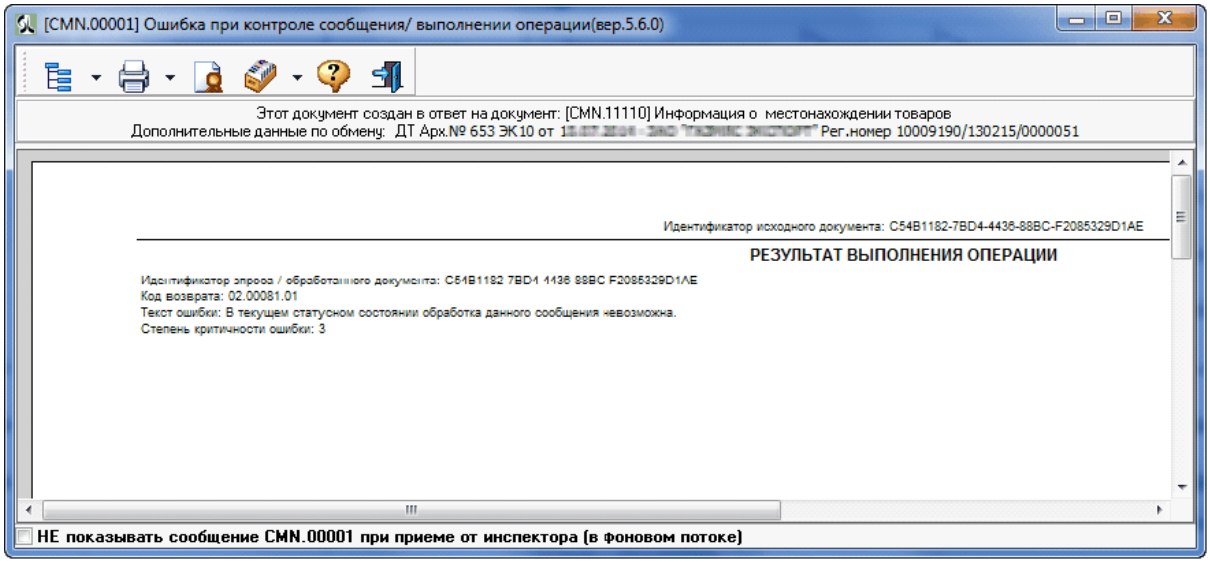

Описание: В текущем статусном состоянии обработка данного сообщения невозможна..

Пример 1: На запрос CMN.11109 (Запрос о местонахождении товаров), декларант отправляет сообщение CMN.11110 (Информация о местонахождении товаров). Но уже

было получено сообщение CMN.11009 (Регистрационный номер электронной декларации, дата и время завершения проверки) и процедура декларирования перешла в состояние «Проверка завершена» . В состоянии «Проверка завершена», на отправку сообщения CMN.11110, от транспортной системы будет получено сообщение об ошибке CMN.00001.

Решение: Если инспектор решил завершить проверку ДТ, не дождавшись ответа на свой запрос, значит, в получении данного ответа от декларанта уже нет необходимости и можно продолжить процедуру декларирования дальше.

Пример 2: Нельзя ничего отправлять после закрытия процедуры: ДТ отозвана, Отказ в регистрации ДТ, Переход на декларирование в общеустановленном порядке.

Решение: Создать копию ДТ со связанными документами (Опись, ДТС и тп) и отправить заново.

Пример 3: Нельзя отправлять документы или ДТ во время проведения досмотра.

Решение: Во время проведения досмотра отправка эд документов невозможна. Необходимо дождаться от инспектора Акта таможенного досмотра.

Код КАСТО назначения не зарегистрирован в системе.

Код ошибки: CMN.00001 (Код возврата 01.00038.01)

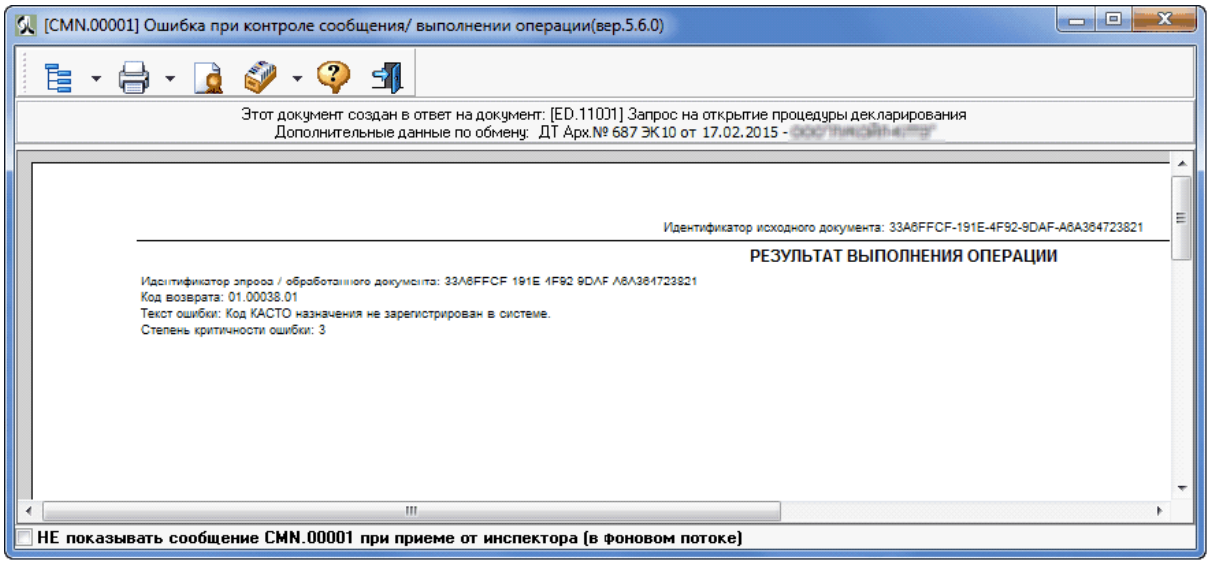

Описание: Пост, на который происходит отправка ДТ, не поддерживает электронное декларирование. Либо ДТ отправлена на несуществующий или устаревший код поста.

Решение: Электронное декларирование возможно только с постом, поддерживающим ЭД. В противном случае, оформление производится в бумажном виде.

Обратите внимание, при открытии процедуры, в окне «Данные о декларанте», в поле «Таможня, где производится оформление» , правильно ли выбран код таможенного поста.

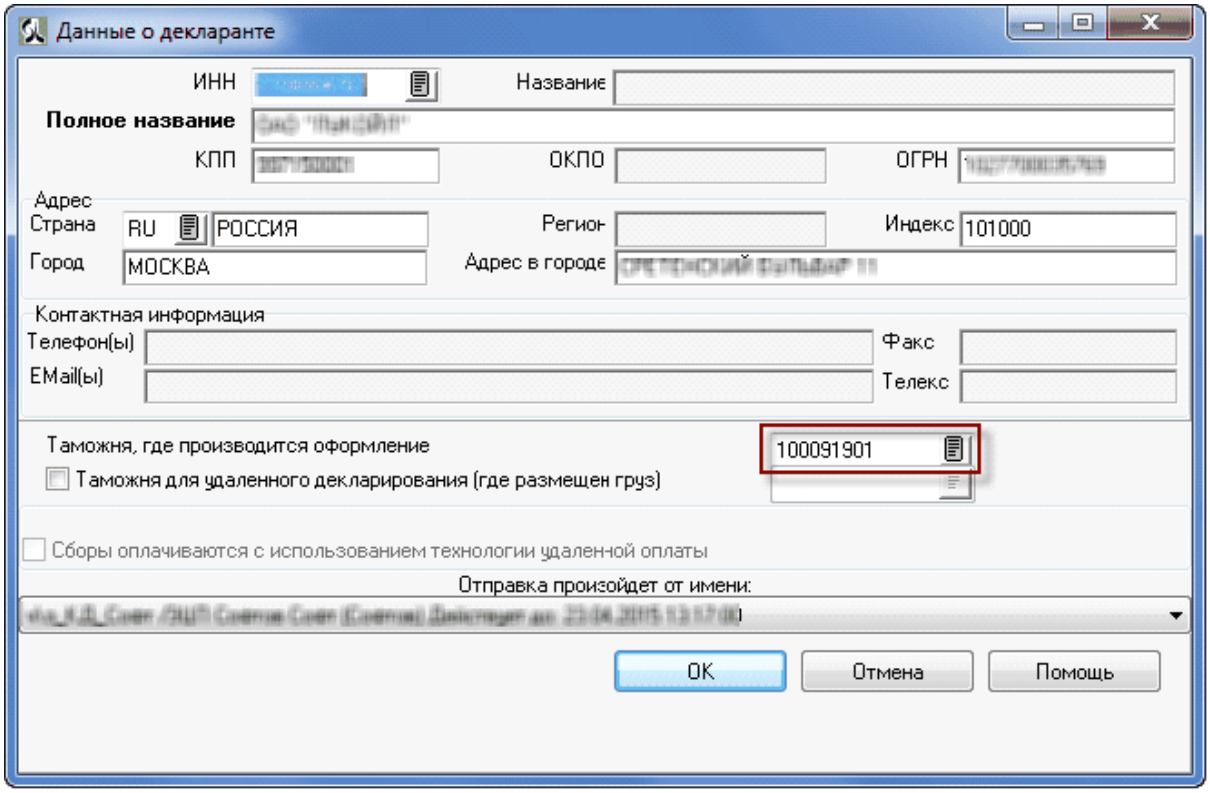

Код внутреннего таможенного органа отсутствует в списке ТО, участвующих в применении технологии удаленного выпуска.

Код ошибки: CMN.00001 (Код возврата 01.00038.02)

Описание: Пост, на который отправлена декларация, не поддерживает удаленное декларирование.

Решение: При такой ошибке отправка по ЭД на пост невозможна. Подать ДТ на бумаге.

Указанная комбинация внутренний ТО - приграничный ТО отсутствует списке ТО, участвующих в применении технологии удаленного выпуска.

Код ошибки: CMN.00001 (Код возврата 01.00038.04)

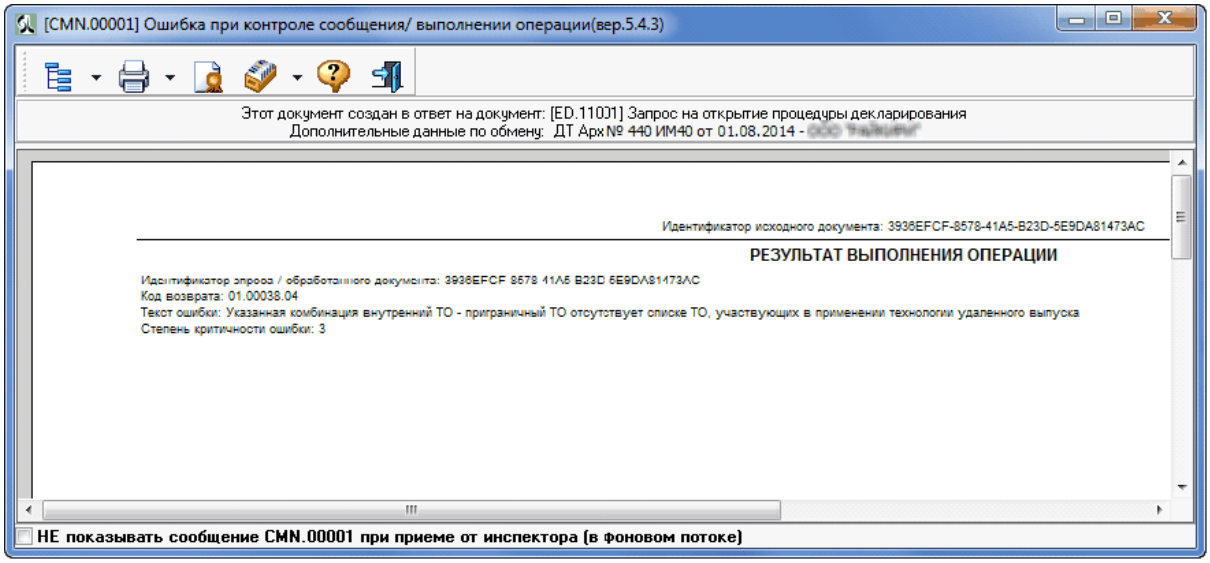

Описание: Пост, на который отправлена ДТ и пост, указанный в гр.7 ДТ «Код поста (удал. декл.)» не могут взаимодействовать друг с другом по технологии удаленного выпуска.

Решение: Если в гр.7 ДТ «Код поста (удал. декл.)» стоит нужный пост и отсылка происходит на верный пост, то эти два поста не могут друг с другом взаимодействовать по технологии удаленного выпуска.
Иначе, проверить на какой пост была выслана декларация. Возможно из-за некорректных настроек выбора поста при отправке по ЭД, ДТ была отправлена на неверный пост.

Подан неполный набор первоначальных документов. Документ-контейнер не содержит обязательного набора документов.

Код ошибки: CMN.00001 (Код возврата 03.00011.01)

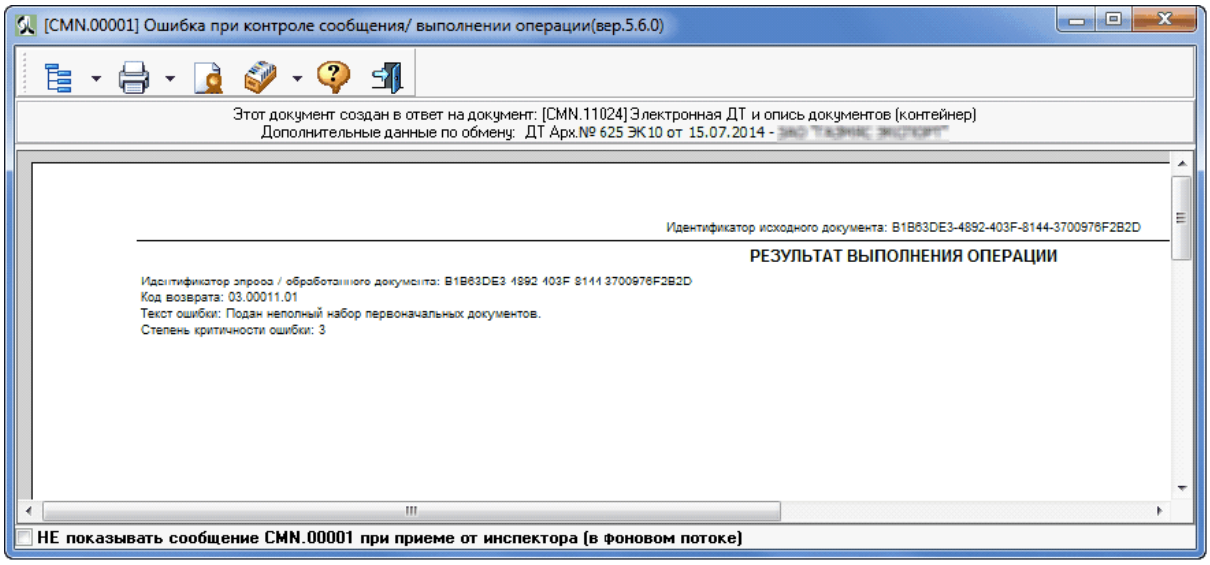

Описание: При отправке в контейнере отсутствует ДТС и/или Опись.

Опись при отправке ДТ должна присутствовать всегда. Наличие ДТС в ЭД контейнере обязательно, кроме тех случаев, когда платежи не зависят от стоимости товаров (например, режим чистого экспорта или режим импорта при перемещении припасов).

Решение: Создать ДТС и/или опись и отправить полный контейнер в таможню.

Превышен интервал ожидания ответа от архива декларанта. При работе сервиса электронного архива декларанта возникла ошибка.

Код ошибки: CMN.00001 (Код возврата 03.00024.01)

Описание: Не работает архив в таможне.

Решение: Попробовать отправить запрос на создание архива или документ в архив позже.

Документы не прошли проверку ФЛК. Ошибка при работе сервиса

проверки документов.

Код ошибки: CMN.00001 (Код возврата 03.00100.00 03.00100.01)

Описание: Кратковременный сбой в работе сервиса проверки таможенного сервера.

Решение: Отправить документ повторно через некоторое время.

Обработка документов данного формата запрещена. Формат не вступил в действие.Обработка документов данного формата запрещена. Формат не вступил в действие.

Код ошибки: CMN.00001 (Код возврата 03.00101.01)

Описание: Используемый альбом форматов не вступил в действие. В настройках был выбран не вступивший в действие альбом форматов**Решение:** Войти в меню Настройка > Пользователь > Конвертер > Версия альбома в формате XML Эл. Декларирование - выбрать действующий на текущую дату альбом форматов.

© 2021 SOFTLAND

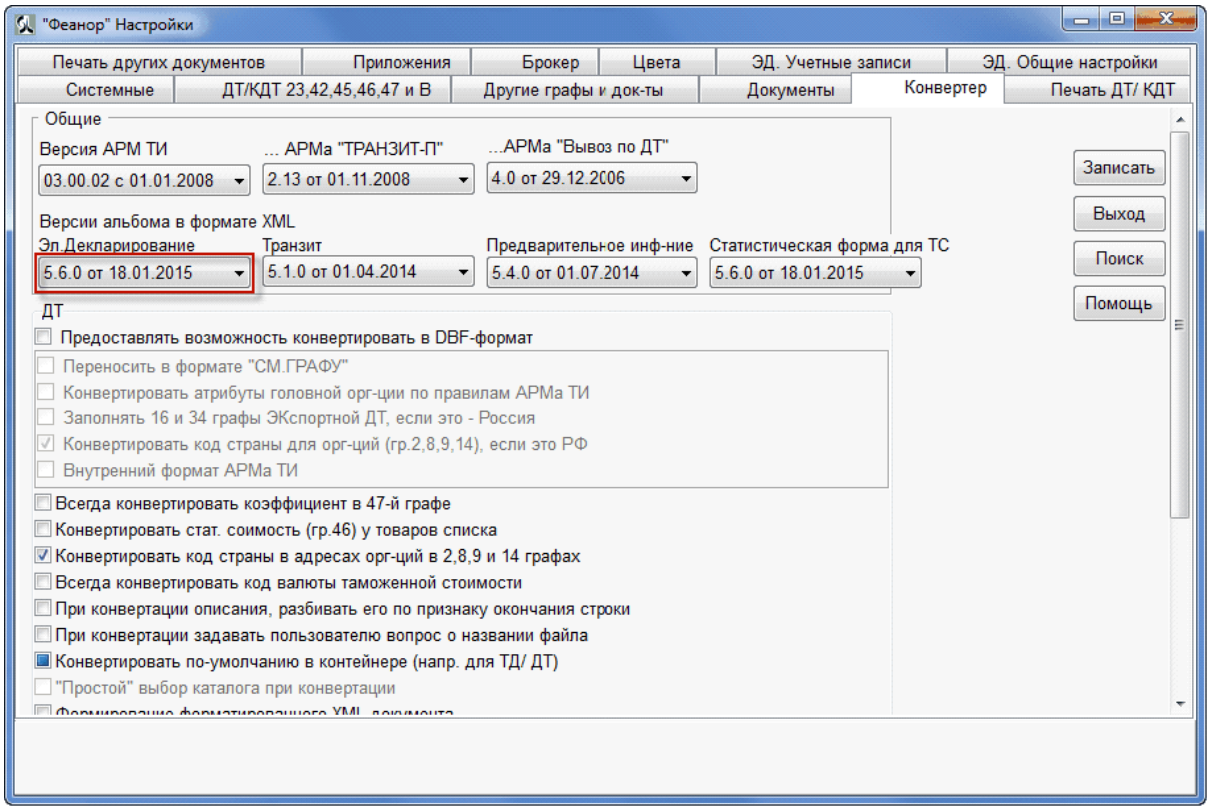

Ошибка обработки сообщения. Системная ошибка. Процесс обработки или формирования сообщения завершился аварийно.

Код ошибки: CMN.00001 (Коды возврата 09.00001.01 и 09.00005.05)

Описание: Сбой в работе таможенного сервера.

Несоответствие кода запрашиваемого документа(DocCode) и его DocumentModeID.

Код ошибки: CMN.00001 (Коды возврата 09.00000.32)

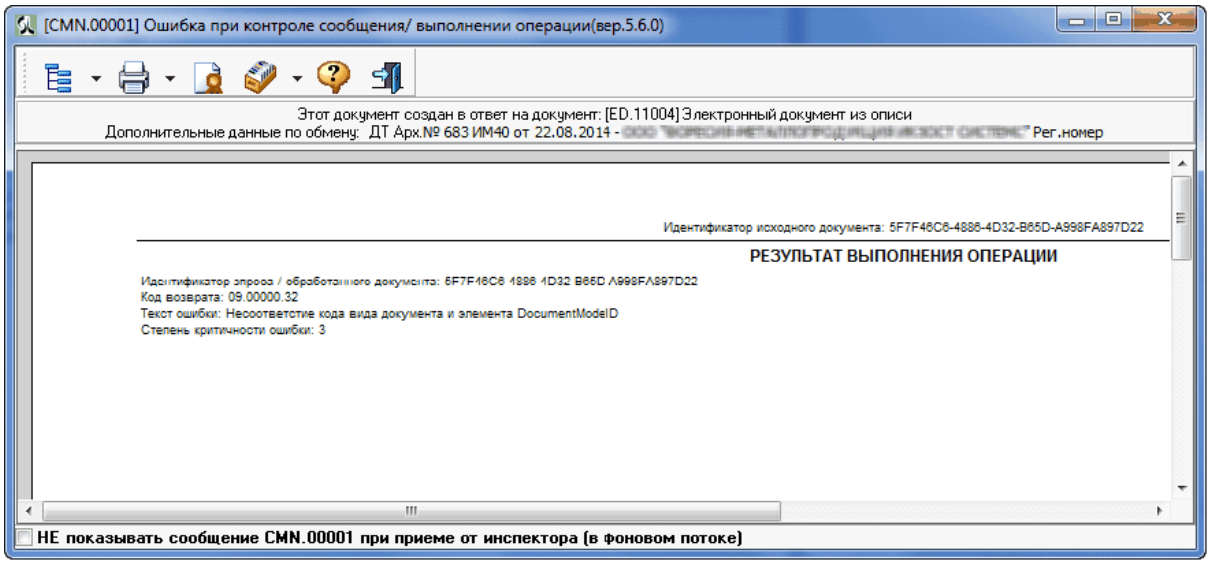

Описание: Документ, отправляемый в ответ на запрос инспектора в таможню, не соответствует коду документа в запросе от инспектора.

Решение: Необходимо отправить документ, который допустимо отправлять на запрос с таким кодом.

Общая ошибка при работе системы.

Код ошибки: CMN.09999 (Код возврата 99.99999.99)

Описание: Временный сбой в таможне

Решение: Попробовать повторить действия, на которые вернулась данная ошибка (отправка документа, открытие процедуры и т.д.) позже.

Невозможно заменить незаменяемый документ.

Код ошибки: CMN.00001 (Код возврата 03.00017.01)

© 2021 SOFTLAND

Описание: При повторной отправке декларации по ЭД, контейнер должен ссылаться на предыдущую успешно(!) отправленную ДТ. При нарушении такой ссылочности возникает такая ошибка.

Возможные причины:

Сбой в таможне при попытке повторно обработать одно и то же сообщение. При этом декларанту приходит «ошибка обработки сообщения» (возможно, несколько раз подряд). У отправленной ДТ стоит статус "Не принято". При этом повторно отправленная ДТ ссылается не на описанное выше сообщение, а на предыдущее, вследствие чего приходит ошибка.

С таможни не пришла часть сообщений, в результате обработанные отправленные ДТ не перешли нужное состояние.

Решение: Запросить историю процедуры. Если есть пропущенные – сделать «Синхронизацию». Если ошибка повторилась – необходимо обратиться к специалистам техподдержки для разрешения проблемы с отправкой.

Запрошенный документ отсутствует в БД.

Код ошибки: CMN.00001 (Код возврата 02.00001.01)

Описание: При повторной отправке декларации по ЭД, контейнер ссылается на предыдущую отправленную ДТ. Но так как на сервере таможни предыдущего сообщения нет, таможенный сервер возвращает такую ошибку.

Данная проблема схожа с ошибкой «Невозможно заменить незаменяемый документ».

Основная причина может быть связана с нарушением ссылочности эд-сообщений.

Реже – сбои в таможенной системе.

© 2021 SOFTLAND

Решение: Запросить историю процедуры. Если есть пропущенные – запросить их и после получения повторить отправку. Если ошибка повторилась – необходимо обратиться к специалистам техподдержки для разрешения проблемы с отправкой.

ДТ с данным набором заявленных сведений должна быть подана с использованием технологии удаленного выпуска.

Код ошибки: CMN.00001 (Код возврата 01.00038.05)

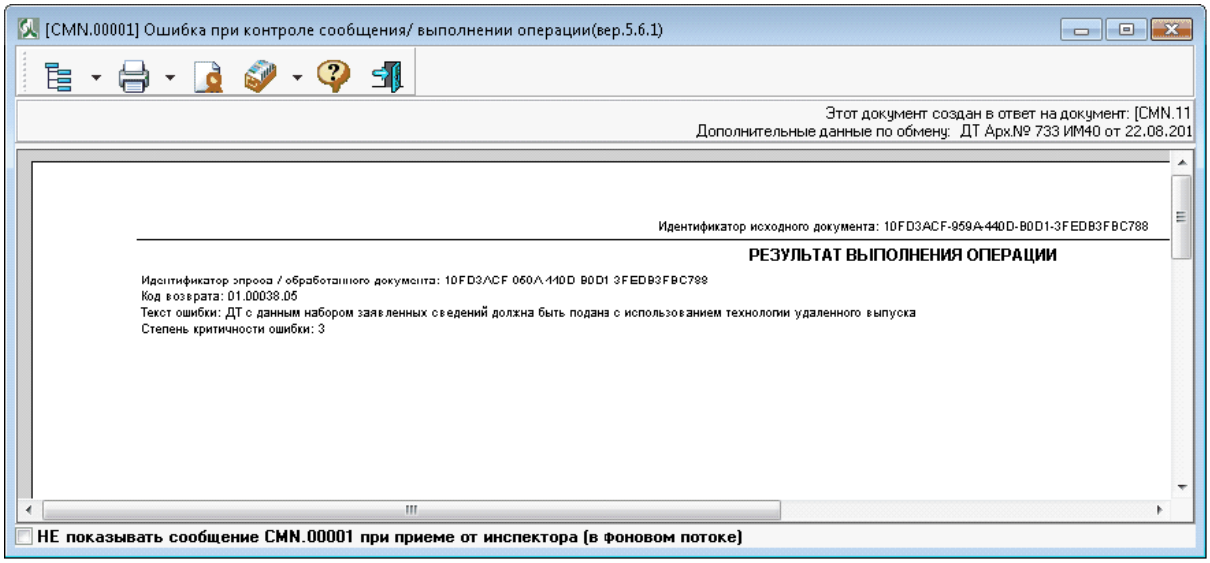

Описание: В поданной ДТ, в графе 30 указан код таможенного поста, отличающийся от кода поста в запросе на открытие процедуры.

Решение: Вариант 1. В графе 30 не правильно указан код таможенного поста.

Переходим к нужной позиции в Архив ДТ.

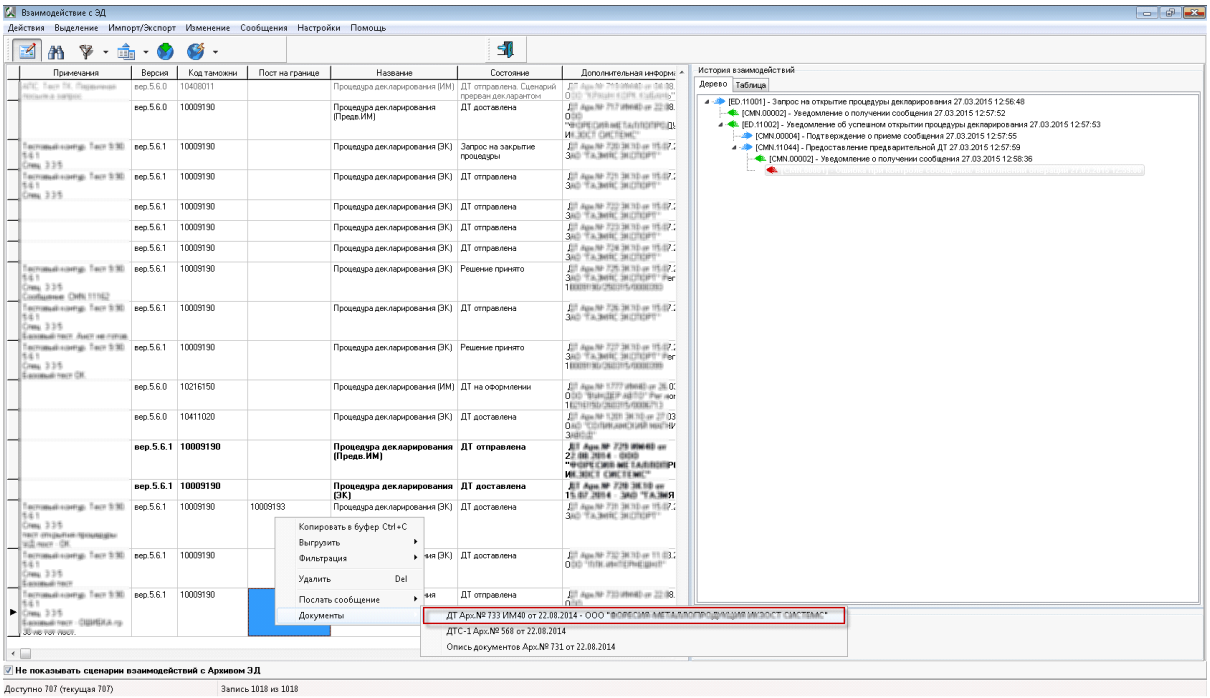

Открываем ДТ для редактирования.

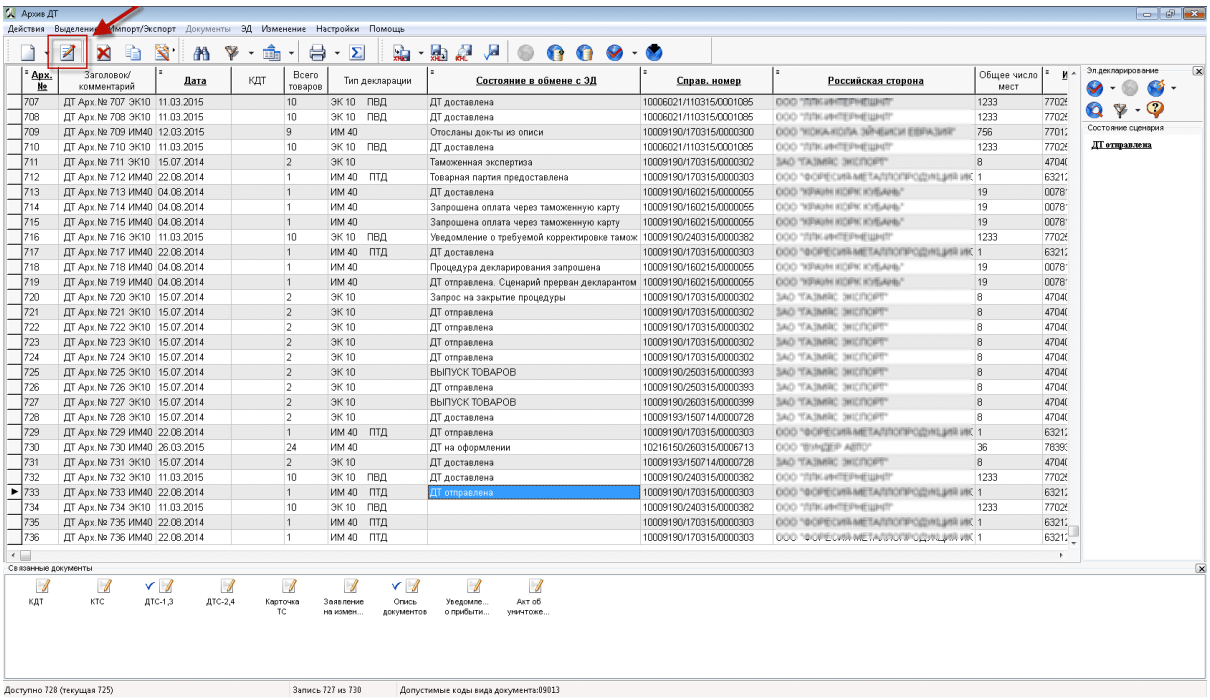

В графе 30 редактируем поле «Код таможенного органа».

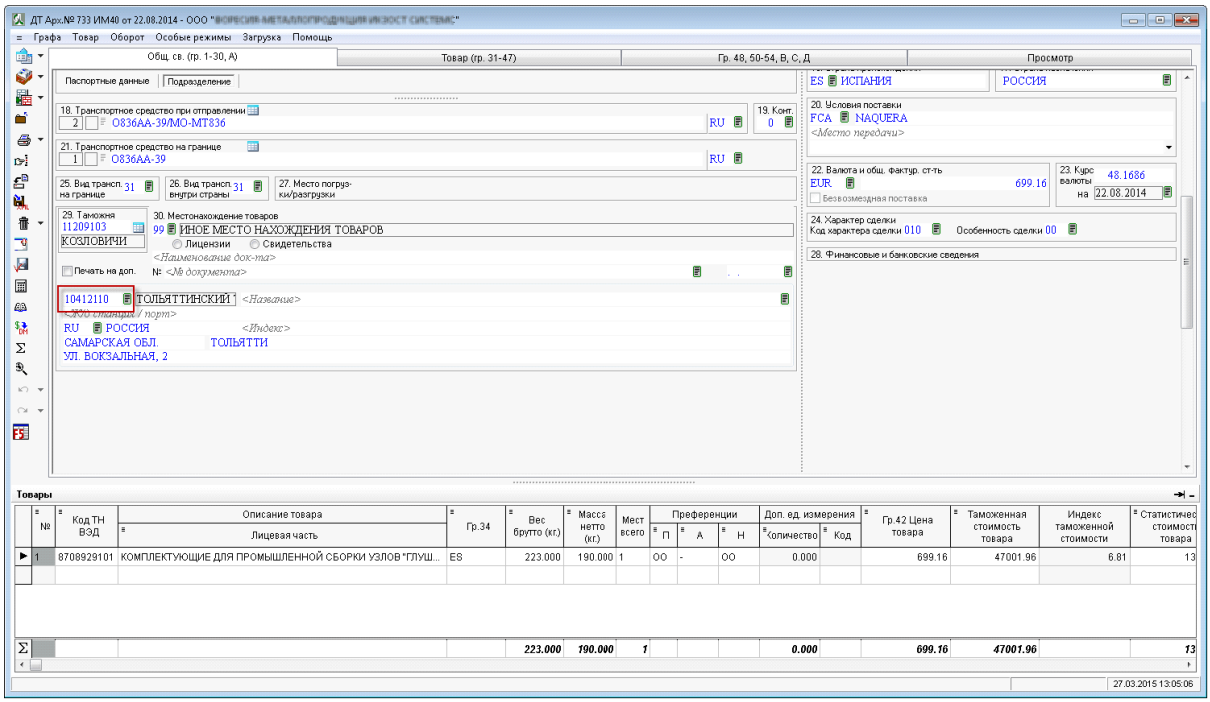

Вызываем справочник. 1) вводим код поста 2) нажимаем Искать 3) нажимаем Выбрать.

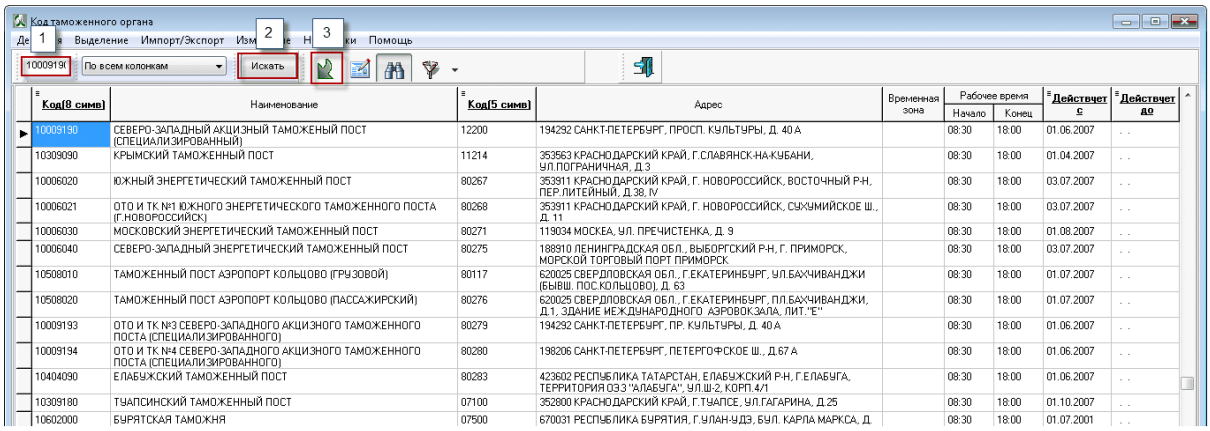

В графе 30 изменен код таможенного органа.

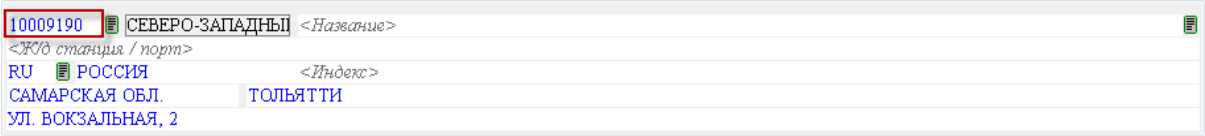

Отправляем сообщение «Первичная посылка ДТ, ДТС, Описи».

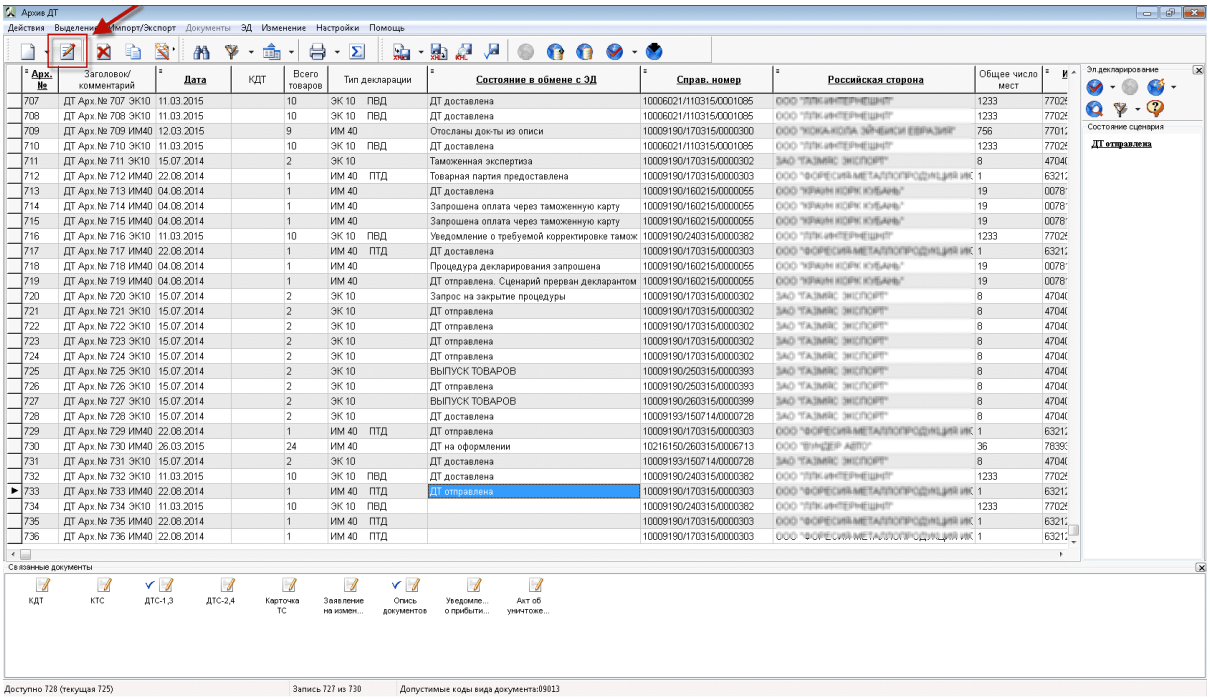

ДТ успешно подана.

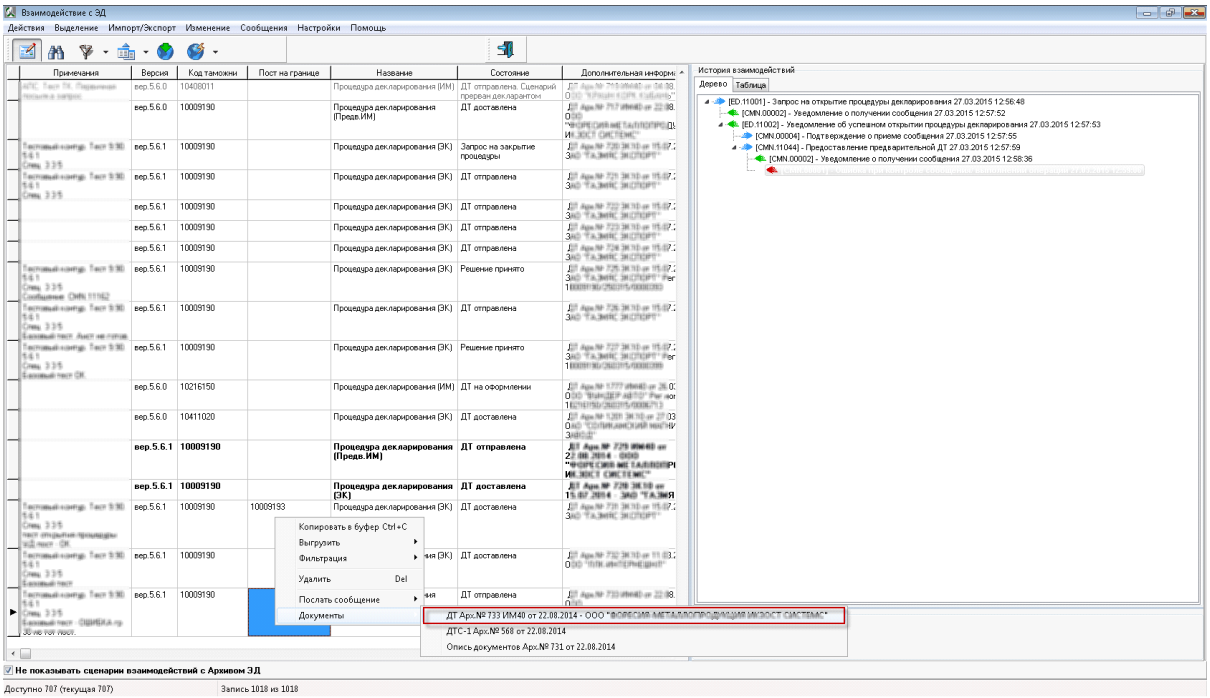

Вариант 2. ДТ подается с использованием технологии удаленного выпуска.

В ДТ, графе «А» указываем удаленный пост.

Создаем копию ДТ со связанными документами.

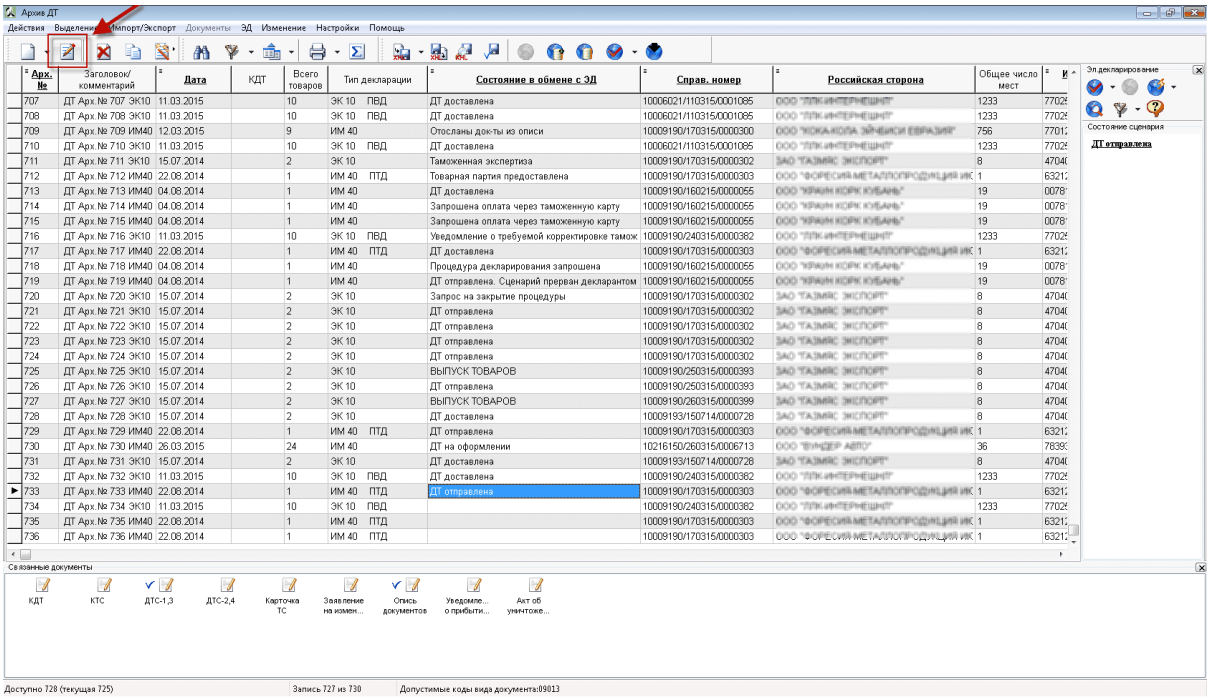

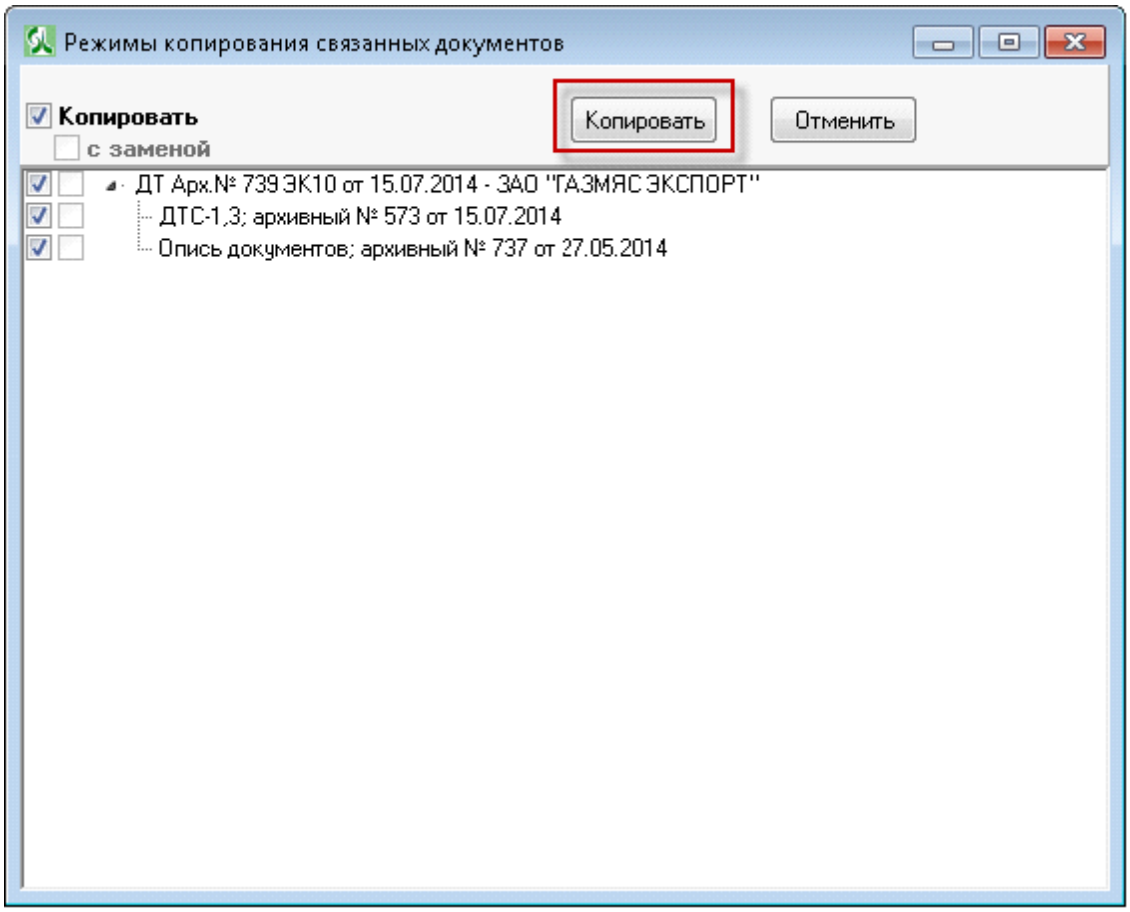

Редактируем ДТ. В графе «А» указываем удаленный пост.

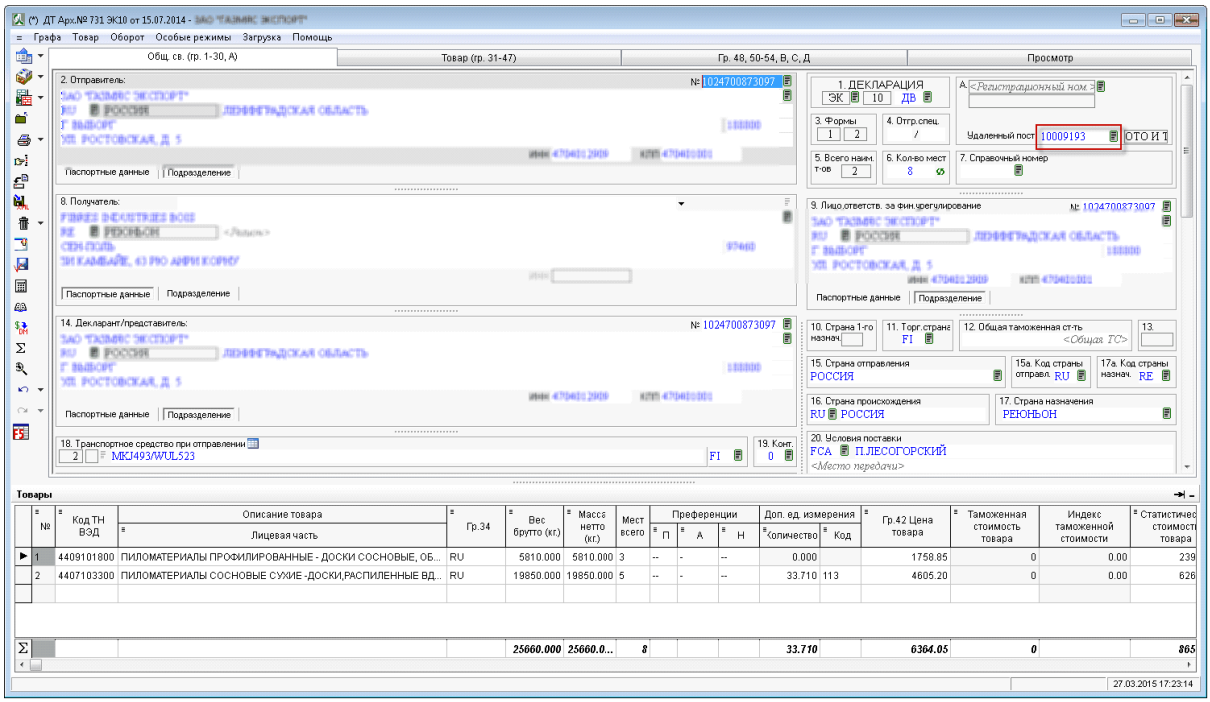

Открываем новую процедуру декларирования.

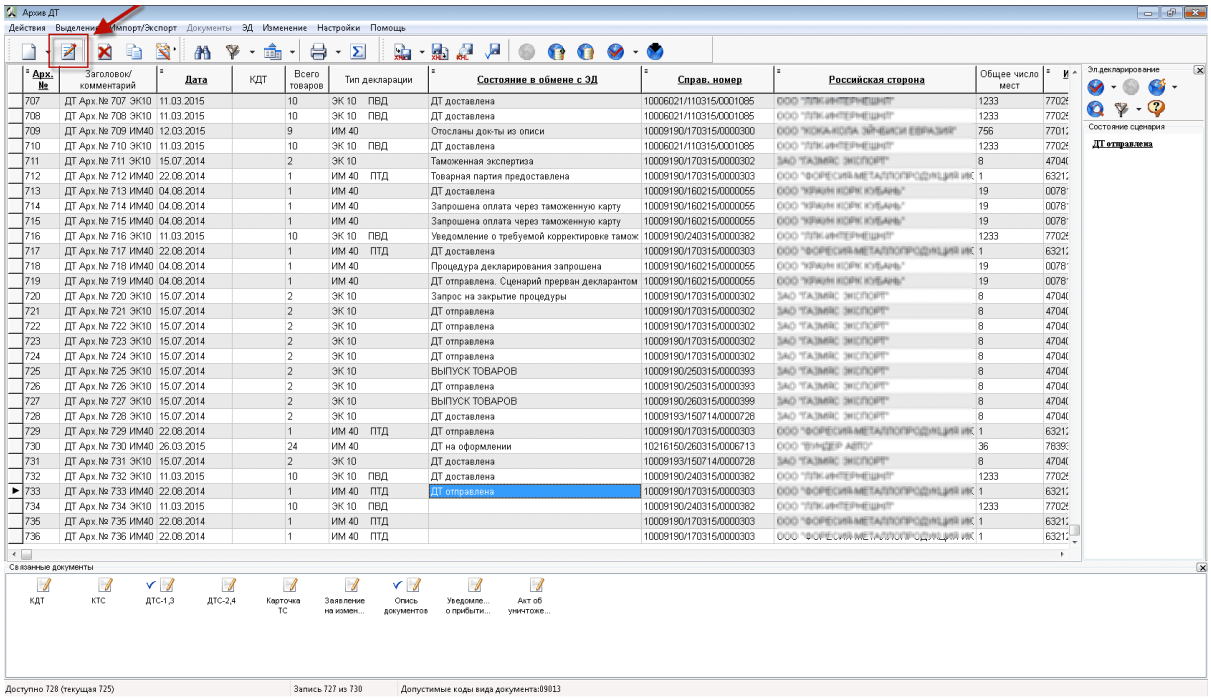

В «Запросе на открытие процедуры» автоматически указывается код удаленного поста.

Запрос на открытие процедуры

Данные о декларанте

ИНН [redacted] Название

Полное название [redacted]

КПП [redacted] ОКПО ОГРН [redacted]

Адрес | Контактная информация

Страна RU РОССИЯ Регион МОСКВА Индекс 119180

Город Г. МОСКВА Адрес в городе УЛ. МАЛАЯ ЯКИМАНКА, Д. 4

Таможня, где производится оформление 10009190

Время работы поста, приведенное к местному с 08:30 по 18:00

☑ Таможня для удаленного декларирования (где размещен груз) 10009193

☐ **Сборы оплачиваются с использованием технологии удаленной оплаты**

☐ **Документы подаются во внеурочное время**

Реквизиты разрешающего документа

Если не хотите, чтобы документ формировался, не задавайте его номер

Наименование Разрешение № 00001 от 24.03.2015

Примечания

Разрешение на подачу ДТ во внеурочное время

Отправка произойдет от имени:

ч\з_КД_Софт /ЭЦП Софтов Софт (Софтов) Действует до: 23.04.2015 13:17:00

OK Отмена Помощь

Процедура успешно начата. Обратите внимание, используется два кода таможенного органа.

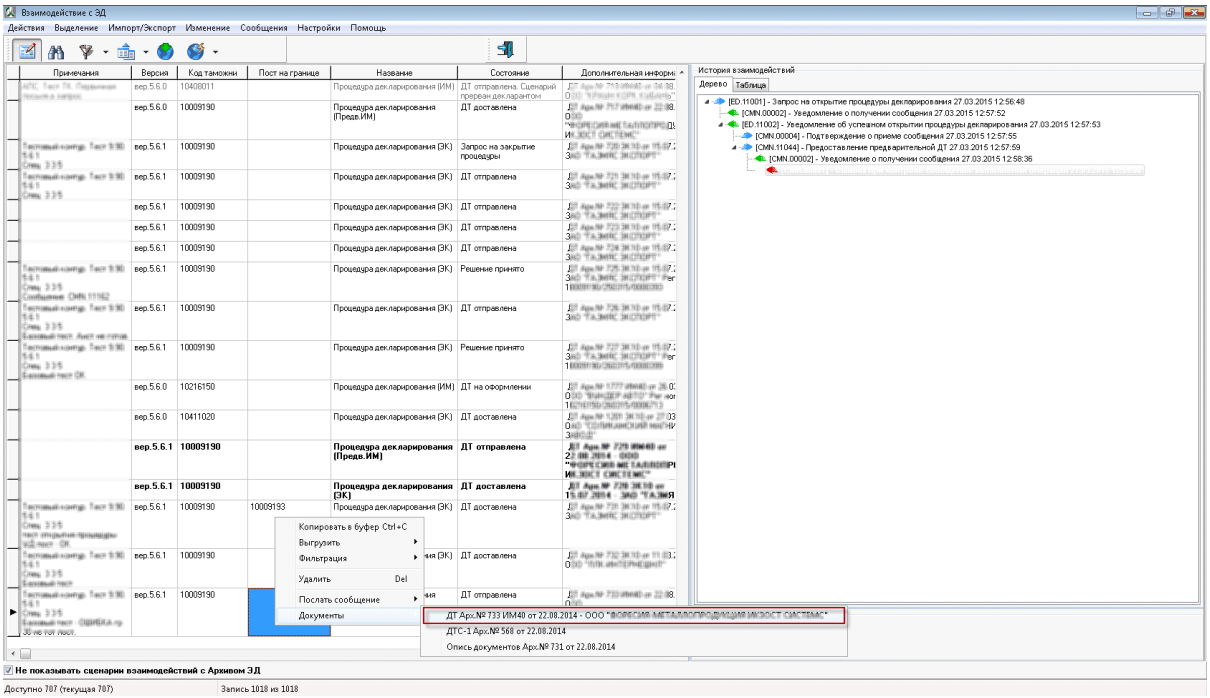
Взаимодействие с ЭД
Действия Выделение Импорт/Экспорт Изменение Сообщения Настройки Помощь
Примечания
Версия
Код таможни
Пост на границе
Название
Состояние
Дополнительная информ
История взаимодействий
Дерево
Таблица
[ED.11001] - Запрос на открытие процедуры декларирования 27.03.2015 12:56:48
[CMN.00002] - Уведомление о получении сообщения 27.03.2015 12:57:52
[ED.11002] - Уведомление об успешном открытии процедуры декларирования 27.03.2015 12:57:53
[CMN.00004] - Подтверждение о приеме сообщения 27.03.2015 12:57:55
[CMN.11044] - Предоставление предварительной ДТ 27.03.2015 12:57:59
[CMN.00002] - Уведомление о получении сообщения 27.03.2015 12:58:36
Копировать в буфер Ctrl+C
Выгрузить
Фильтрация
Удалить Del
Послать сообщение
Документы
ДТ Арх.№ 733 ИМ40 от 22.08.2014 - ООО
ДТС-1 Арх.№ 568 от 22.08.2014
Опись документов Арх.№ 731 от 22.08.2014
Не показывать сценарии взаимодействий с Архивом ЭД
Доступно 707 (текущая 707)
Запись 1018 из 1018